EDICION DE 24 PAGINAS

Oficinas: Agustinas 1269
TELEFONOS:
REDACCION ADMINISTRACION
Inglés 650 Nacional 77. Inglés 3114
Casilla 81 D

LA NACION

PRECIO: 10 CENTAVOS
Número atrasado 20 centavos
SUSCRIPCIONES:
Por 1 año...... $ 25.— Por 3 meses.... $ 8.—
Por 6 meses... $ 14.— 1 año, extranjero $ 50-

AÑO I. Santiago de Chile, Domingo 13 de Enero de 1918 Núm. 365

LA TEMPORADA DE BAÑOS

Ya iniciose la época de mayor apogeo para nuestras playas. La crónica social nos da idea de la considerable emigración de santiaguinos registrada en los últimos días y que se ha encauzado hacia Viña y Cartagena, Zapallar y Papudo, Constitución y Llolleo

EL CUMPLEAÑOS

Era aquel otro de esos hogares en que habiendo salido el dinero por la ventana, había quedado cerrada la puerta al cariño.

Juan y Luisa, habían visto deslizarse su juventud primero en medio de los hermosos sueños de la niñez, y luego adornada por ambiciones y estudios casi idénticos, que llevaron a estos dos seres a amarse con el cariño y ternura que sólo pueden, unir a los que se comprenden.

Después de nueve años de una vida matrimonial, feliz, vivían ahora separados el uno del otro por cosas del mundo, por errores del hombre, y por el amor propio y sentimientos nobles heridos en el alma femenina.

Constituía el consuelo de la mujer abandonada, su único hijo, su Jorgito, que con los rasgos, en un tiempo muy queridos, de su padre, recordaba a Luisa días de ventura, al mismo tiempo que se alzaba siempre al lado de esas memorias, el despecho por la injusticia recibida por parte de quien de ella sólo había recogido ayuda y consuelo. El hijo, sin embargo, mantenía vivas en ella todas sus energías y valor, y, al menos en cuanto al mundo se refería, pasaban sus días en medio de una actividad serena que le permitían vivir en relativa tranquilidad ya que sus estudios e inteligencia le habían conquistado un puesto envidiable entre el elemento de enseñanza de la ciudad que la hospedaba . .

Pocas veces le había hecho a Luisa tanto bien el abrazo que recibiera de su orgullo y pequeñuelo, cuando en esa mañana despertó sintiendo sobre sus mejillas los besitos y cariños de Jorgito.

—"Mamita, mamita, ¿no ves cómo no me he olvidado? Toma este besito y este otro y uno más, y que tengas muchos, muchos cumpleaños todavía, para que puedas verme grande y para que yo pueda cuidarte y quererte siempre."

Jorgito no recibió ninguna contestación en palabras. El alma de la madre se había conmovido, y sólo pudo atraer al niño hacia su seno y apretarlo contra su pecho, lleno en ese momento de emociones que explotaron humedeciendo sus bellos ojos.

—"¿Por qué lloras, mamá, te sientes mal, te duele algo?" preguntaba el chico a quién acongojaba visiblemente ver a su madre así.

—"No, mi hijito, eres muy bonito, eres un ángel y vas a ver en un momento cuan contenta me pongo".

De la cara de Jorgito desapareció el aire de apenado que se había diseñado en su semblante y en sus ojos grandes y obscuros.

—"Mamita, hoy me tienes que llevar a tomar chocolate y a comer masitas. No vés que es tu cumpleaños y tenemos que celebrarlo. ¿No es cierto que sí, que me llevarás?"

—"Sí, hijo, sí, iremos", dijo, pensando que bien valía la pena hacer ese pequeño sacrificio de su presupuesto bien reducido por cierto.

¡Qué diferente había sido siempre ese día para ella en años anteriores, cuando su hogar no había sido roto aún y cuando sus ilusiones de mujercita mimosa le hacían ver todo de color de rosa y lleno de dicha.

La pregunta que más la torturaba siempre, era aquella que nunca abandonaba a su mente: "¿Cómo es posible que un hombre, sabiendo los sacrificios que tengo que hacer para mantenerme a mí y a mi hijo, no piense siquiera en ayudarme indirectamente? ¿A qué grado de olvido e indiferencia humana podía haber llegado, él a quien siempre creía tan grande y generoso?" No le cabía la menor duda, Juan, su Juan, debía ser todo un degenerado y su naturaleza toda entera debía haber cambiado, después de los días terribles en que su amor comenzó a alejarse de ella...

Durante el día no dejaba Luisa de pensar en el ausente, pero su firmeza no flaqueaba, su corazón despedazado no quería, no podía admitir esperanza alguna de que fuesen equivocadas sus suposiciones sobre el hombre que era la causa de su sufrir. Todo lo condenaba, y... ella también con toda su alma... aún cuando su corazón pedía a gritos que algo le revelara que el muchacho aquel de antaño, que el compañero de su juventud, no fuese el que todo hacía presumir. . .

El día, fué, pues, para Juana, un día triste, de recuerdos que la mortificaban y que agregaban a su estado de desengaño de la vida. Sus lágrimas de la mañana, cuando tenía contra su pecho la cabecita rubia de su Jorgito, ya hacía horas que se habían secado y ya había vuelto a la tranquilidad que ella siempre sabía imponerse cuando temblaba por un momento tan siquiera, su corazón y fortaleza. . .

Jorge yacía en su camita durmiendo con la inocencia de los chicos. Sentada a su mesa de trabajo, preparaba la madre sus tareas para el día siguiente. De libros y cuadernos sacaba ella las lecciones que tendría que dictar en el aristocrático colegio de niñas en que enseñaba.

Dan un golpecito a la puerta, y la abren:

—"Señora, aquí hay un mensajero para Ud." dice la sirvienta de la casa, al dejar pasar a un muchachito que en sus manos trae un paquete y un sobre.

Se retira la mujer y el muchacho.

Con mano temblorosa abre Luisa el sobre; lee la nota que encierra; la deja caer sobre la mesa; recoge el paquete y desenvuelve un manojo de claveles rojos, muy rojos y grandes; corre con las flores en sus brazos y se arrodilla al lado de la cama de su hijo, lo abraza y llora, llora mucho rato. Lo que acababa de leer la había conmovido:

"Luisa: Esto es todo lo que puedo mandarte en tu día; esto... y mucho, mucho cariño... de ese cariño que sólo puede sentir el padre por la madre de su hijito querido".

—"No puede mandar más que esas flores, murmuraba ella, esas flores, rojas y bellas; luego él también tiene que luchar por la vida. Le creo, le creo, quiero creerle"... Y sus mejillas se inundan por lágrimas de esperanza, que van a caer sobre los cabellos de su Jorgito, que sigue durmiendo tranquilamente. .

CARLOS GARNETT NEUMANN.

Guerreros rusos de ambos sexos

EN LA PARTE SUPERIOR: Un tipo de "bolsheviki" soldado ruso reclutado entre los elementos obreros que está teniendo ahora gran figuración en Petrograd

ABAJO: Una mujer-soldado de las que integran el famoso batallón de la muerte.

Literatura

"Mis Impresiones sobre el Club de Señoras de Santiago", se titula un interesante libro que acabamos de recibir, en el cual su autor, el distinguido literato señor don Francisco Javier Ovalle Castillo, hace un bosquejo de la labor de aquel importante centro de cultura femenina.

El referido trabajo literario es sin discusión alguna de grande actualidad y estamos seguros de que el directorio de esa institución, lo mismo que la alta sociedad santiaguina, habrán de leer sus páginas con mucha complacencia.

En el libro que nos ocupa aparecen perfiladas las fisonomías de las distinguidas señoras que dirigen los destinos de tan hermoso centro de cultura, las cuales van acompañadas de magníficas fotografías, y también se hace relación a los estudios que sobre el feminismo han dado a conocer bajo los auspicios del Club los eminentes hombres de letras extranjeros y nacionales que se han consagrado al estudio de tan fecundo tema.

Levántate a conquistar

La conquista de almas es la conquista por excelencia.

Diariamente debes levantarte con el propósito de conquistar a todos aquellos de tus hermanos con quienes el destino te ponga en contacto.

A unos los conquistarán con tus palabras amables, a otros con tus miradas afectuosas, a los de más allá con tus servicios.

Sé un don Juan de las almas. Deja en cada una de las que encuentres una huella de luz.

Además de la íntima alegría de estas conquistas, podrás, merced a los que te quieren, hacer mucho bien.

El hombre que tiene amigos es todopoderoso para la caridad. Lo que él no puede dar por el amor a él lo darán con placer los otros; lo que él no puede hacer por amor a él, otros lo harán sonriendo.

Multiplicará insensiblemente los dulces recuerdos y las fuerzas eficaces que le son necesarias, y podrá amar doblemente a los tristes y a los pobres; con su amor y con el amor de todos los corazones conquistados.

AMADO NERVO.

¿LA MUJER IDEAL?

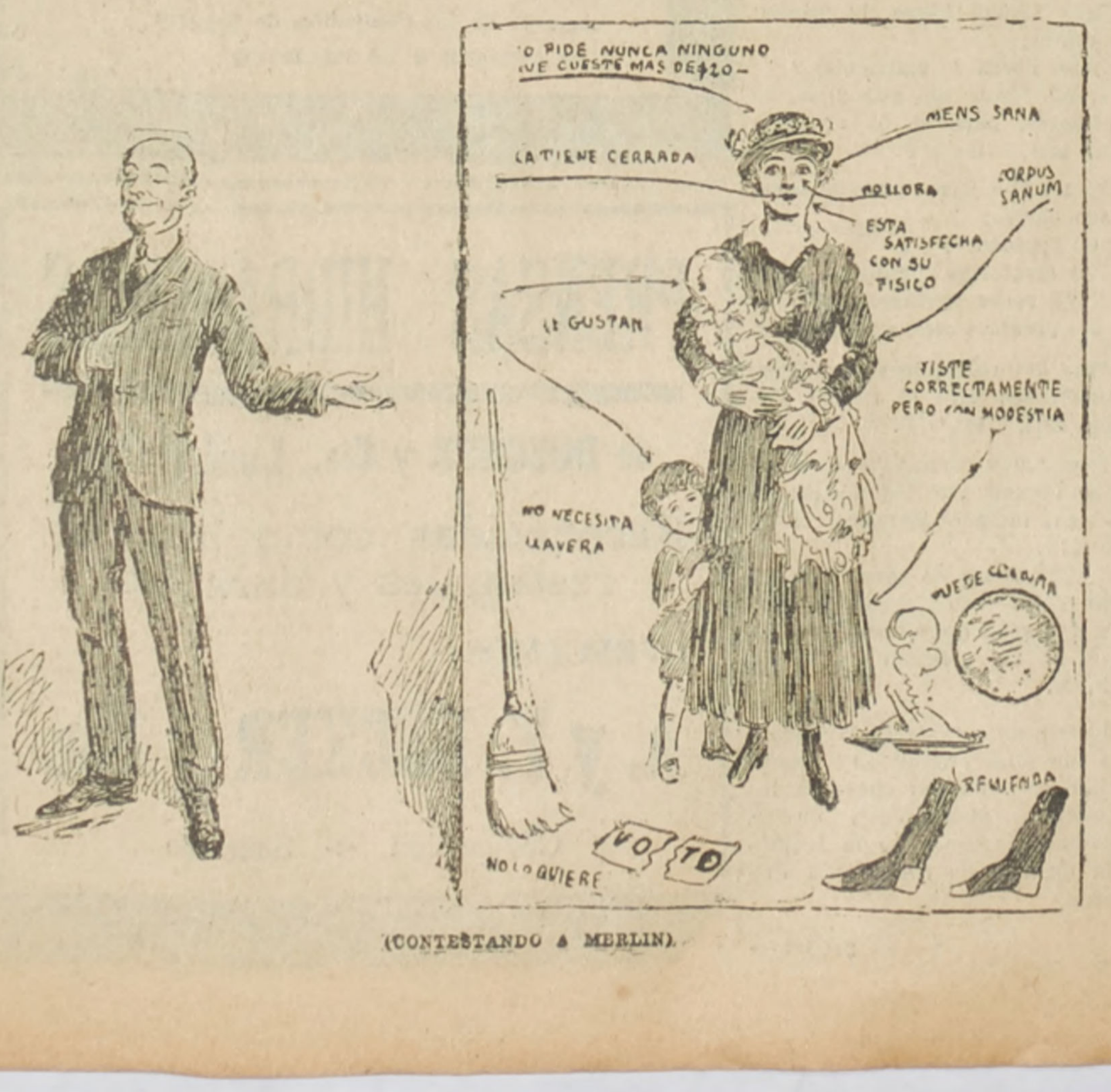

(CONTESTANDO A MERLIN).

VERANEANTES

El Depósito de Galletas Finas de Mac-Kay

PUENTE 544, FRENTE AL CORREO CENTRAL

Teléfono Inglés 5007

en el deseo de facilitar a sus clientes el proveerse de sus artículos antes de salir a veranear, ha surtido selectamente sus departamentos y acordado hacer una rebaja considerable en sus precios.

Todo pedido para fuera de Santiago se remite directamente en inmejorables condiciones.

Se atiende con preferencia todo pedido por mayor.

2219-13-a

CURSO DE VACACIONES
INSTITUTO MODERNO
LORD COCHRANE 120
Internos, Medio-pupilos, Externos
Preparatorias, Humanidades y Bachillerato
Sistemas Concéntrico y Antiguo
Pídanse informes de su profesorado.
W. CLAVERIA.
211-27a

Rafael Urquieta S.
DENTISTA
Abrirá su Oficina el Viernes 18 del presente en Agustinas 853 (entre Estado y San Antonio).
Clínica de 8 a 12 y 2 a 6.
0521-13-a

AYUDANTE CONTADOR
Que sepa máquina de escribir, necesitamos, escribir con copia de informe a
CASILLA N.o 1378
0503-13-a

OVUMTRINA
El mejor tónico para aves-:-Aumenta la postura-:-Mantiene hermosas y sana a las aves
EN VENTA DONDE
WEIR y Co.
ESTADO ESQ. PLAZA
CASILLA 613 - TELEFONO INGLES No. 206
657-13-A

Hotel WACHTER
Plaza Independencia, Concepción
Considerado por su distinguida clientela como
El mejor Hotel en Chile

Lo mejor y más barato en
SACOS DE PAPEL
es lo que ofrece la fábrica de
HONORIO BASAURE
Pida precios y muestras antes de comprar en otra parte.
Avenida Matta oriente 50
Correo N.° 5 :: Casilla N.° 6023
Teléfono Inglés 4, Santa Elena

CURSOS DE VACACIONES DEL
INSTITUTO SAN MARTIN
SAN MARTIN 67
Sistema antiguo y concéntrico, Preparatorias, Humanidades y Bachillerato. Internos, mediopupilos y externos. Profesores de Estado. Matrícula abierta.

Use Ud.
MASH FOOD Y SCRATCHING FOOD
Para el mayor éxito en la cría de aves de corral.

Si usted desea que sus pollitos se desarrollen rápidamente robustos y vigorosos y que se conserven sanos, emplee los alimentos científicos MASH FOOD y SCRATCHING FOOD, especialmente preparados por la "Granja Avícola Columbia".

El alimentillo MASH FOOD y el alimento en granos, (convenientemente triturados) SCRATCHING FOOD contienen todas las sustancias y materias, en proporción adecuada, indispensables para el buen desarrollo de las aves.

Los alimentos para pollitos son más triturados de los que se emplean para aves adultas.

El alimentillo MASH FOOD debe estar siempre a disposición de las aves, en comederos adecuados. La ración de SCRATCHING FOOD será de 70 gramos al día para aves de raza pequeña y de 80 gramos al día para aves de raza grande; que se dará: una mitad por la mañana y otra mitad por la tarde.

Con estos alimentos economizará dinero. Las aves sanas, robustas y vigorosas aumentan la postura de huevos en toda época del año. Haga aumentar la postura de huevos durante la pelecha de las aves.

Para datos y precios dirigirse a la
Cía. SUECO-CHILENA Holmgren Hnos. y Cía
ESTADO 30-36 :: CASILLA 2738

MADERAS PARA CONSTRUCCIONES EN TODAS DIMENSIONES POR EXTRAORDINARIAS QUE ELLAS SEÁN,

le entrega en el plazo de 24 horas ***"LA BARRACA FABRICA IBERIA"*** por tener ASERRADERO EN SANTIAGO (único existente) y tener un gran surtido de grandes trozos. —**Para mueblistas le ofrece Raulí, Lingue, Pinus Insignius, Laurel y Alamo** completamente secos a secador a vapor húmedo, lo que hace que la savia de la madera sea completamente eliminada.

Poseyendo Desvío de Ferrocarril en Estación Yungay y carros propios, puede atender los pedidos con prontitud y a satisfacción del comprador.

BARRACA IBERIA, Avenida Matucana 745 **entre San Pablo y Rosas - Los dos teléfonos -** **Francisco García Paz.**

LA CENTRAL

POMPAS FUNEBRES

EMPRESA NACIONAL

La más importante y seria del país

CON CAPITAL DE $ 600,000

En caso de desgracia, acudid a "La Central" y os convenceréis de la enorme diferencia de precios entre esta casa y otras del centro que se aprovechan de las circunstancias.

NO OS DEJEIS ESPECULAR

Servicios completos con una rica urna adornada, $ 500.

Servicios completos con ataudes, desde 60, 120, 180, 200, 300 y 400 pesos. En urnas metálicas desde $ 1,000 hasta $ 8,000.

Cuenta con un personal práctico y escogido.

Evita toda molestia a los dolientes, pues, se encarga de todas las diligencias (sin recargo alguno).

Dirección:

MERCED Esq. SAN ANTONIO

Teléfono 595

Atiende personalmente el gerente

Carlos Valenzuela Silva

Como siempre, los pedidos de provincia son atendidos con escrupulosa exactitud.

POMPAS FUNEBRES
EMPRESA ZENTENO

Delicias 2584, casi esquina Molina, (cuatro cuadras Estación Central)

TELÉFONO INGLÉS 524

Nuestros servicios son presentados en forma insuperable y a los precios más bajos. Sin recargo hacemos todos los trámites de sepultación. Atiende personalmente.

CARLOS ZENTENO LOYOLA

Empresa Forlivesi

Nadie puede competir

Aparte de su incomparable organización y seriedad, esta Empresa ha instalado recientemente una gran fábrica de todos artículos pertenecientes al ramo, lo que permite hacer servicios con un

20%

menos que cualquiera otra Empresa

Carrozas Modernas
Servicios Esmerados

Calle Merced 812-814

(Casi frente al Teatro Santiago)

Juan Forlivesi

Propietario.

TELEFONO INGLES 377

POMPAS FUNEBRES
LA NACIONAL

EMPRESA ZENTENO

Arturo Prat 711, frente a 10 de Julio

Teléfono Ing. 2724

Servicios desde 35 a 3 mil pesos.

Servicio de ataúd y carroza blanca, desde 30 pesos.

J. A. ZENTENO

PROPUESTAS

Pídense por ropa de paño, paño y sarga, confección de ropa, zapatones, polainas, herraduras, clavos para herrar, reparación de cascos, cascos y capotes impermeables.

Especificaciones en el "Diario Oficial" y en la Inspección General de Policías.

Las propuestas se abrirán en la Sub-Secretaría del Ministerio del Interior, el día 15 del presente, a las 2 P. M.

15-a

VIÑA EDWARDS

DE GUILLERMO EDWARDS

Av. Irarrázaval 1605—Teléfono Inglés 47, Ñuñoa

Precios de los vinos embotellados (sin envase):

Corriente, tinto, 1/1.......	$ 6.60 docena	$ 55.00	por ciento
Especial „ 1/1.......	„ 7.80 „	„ 65.00	„ „
Semillón blanco 1/1.......	„ 7.80 „	„ 65.00	„ „

Descuentos por más de 100 botellas y por compras en bodega

L. ALFREDO GABARROCHE D., Administrador.

Trigo Blanco
FLORENCE

Para semilla, muy rendidor y resistente al polvillo.

OFRECEN:

Larrain Olavarria & Co.

Huérfanos 1138-Casilla 913

682-13-a

En San Bernardo
SE VENDE

La antigua y productiva Fábrica de Aguas Gaseosas, única con agencias exclusivas de los vinos "Benítez", Compañía Cervecerías Unidas y varias más.

Con instalaciones útiles en perfecto estado

Contando con numerosa clientela.

Tratar:

VICTORIA 381
CASILLA 48

412-13-a

MUEBLES PARA OFICINAS

Fabricados con maderas importadas y del país

Escritorios de cortina, diferentes tamaños.
Mesas para Directorios.
Escritorios Ministro.
Archivadores con cortina.
Archivadores de expedientes.
Sillas para máquinas de escribir.
Mesitas para máquina.
Sillones giratorios y sillas para oficinas, etc., etc.

HACEMOS TODA CLASE DE MUEBLES.

Solicite presupuestos y precios.

SOCIEDAD M. R. S. CURPHEY

ESTADO esquina AGUSTINAS :-: Santiago :-: Valparaíso.

727-13-a

POMPAS FÚNEBRES
LA SANTIAGO

SAN DIEGO 15.—TELEF. 2653
Sucursal: Arturo Prat esquina Avenida Matta. Teléfono 6105

Estas casas por tener todo propio hacen servicios con 40 o|o más barato que otras Empresas.

Urnas metálicas y maderas finas. Servicios nocturnos sin recargo.

RICARDO GAMBOA VIVAR

POMPAS FUNEBRES
LA INTERNACIONAL

San Diego 286, antes
LA CHILENA
Teléfono Inglés 1167

Gran surtido en urnas, ataúdes y coronas.

La casa que vende más barato en su ramo.

Servicio nocturno

Pompas Fúnebres
"La Confianza"

Estado 11 :: Teléfono 689

Si no quiere perder dinero, tiempo y paciencia, acuda Ud. a esta casa reconocida como

Verdaderamente seria

PRECIOS

Sin Competencia

TALLERES PROPIOS

Servicios

Rápidos a Provincia

Rieles 9 Kilos

por metro ofrecemos para entrega inmediata a bordo, en la costa.

V. A. GOMEZ D.

VALPARAISO. CASILLA N.o 778

PROPUESTAS PUBLICAS

Pídense propuestas públicas para la adquisición de los siguientes artículos destinados al servicio de las escuelas fiscales del país, en las fechas que en cada grupo se indican:

Para 100,000 mangos para plumas;

10,000 tubos de tinta granulada, y

10,000 cajitas de lápices de composición, para el 17 del presente mes, a las 3 P. M.

Para 12,000 libros de presencia diaria;

4,000 libros de matrícula, y

4,000 libros de asistencia de profesores, para el 18 del presente mes, a las 3 P. M.

Para 2,500 jarros para el agua;

800 baldes;

800 regaderas;

500 lavatorios completos, y

2,500 sacos harineros, para el 23 del presente mes, a las 3 P. M.

Para 200 colecciones de cuerpos geométricos, para el 19 del presente mes, a las 3 P. M.

Para 6,000 resmas de papel para las escuelas, de 500 pliegos cada una, tamaño Mercurio de 77 por 110.

1,000 resmas de papel para dibujo, del mismo número de pliegos y tamaño que el anterior, para el 31 del presente mes, a las 3 P. M.

Bases, antecedentes, relacionados con estas propuestas y demás condiciones, pueden consultar los interesados, diariamente, en la Sección Almacenes de la Inspección General de Instrucción Primaria.

2195-17-a

VINOS JOSE LUIS COO

VIÑA SAN CARLOS

BANDERA 78 -:- Casilla 3515 -:- Teléfono 1571

Representante

Benjamin Valle F.

509-31-a

Tesorería de Beneficencia

Se piden propuestas para la construcción de un

Canal de Regadío

en el fundo Esperanza y Caridad, situado en el departamento de Mariluán.

Las propuestas se abrirán el 1.o de Abril próximo, a las 4 de la tarde.

Planos, bases y demás antecedentes en esta oficina.

El Tesorero.

23-A

Caja de Crédito
HIPOTECARIO

REMATE JUDICIAL

El 14 de Enero de 1918, a la 1 P. M., se rematará en el Quinto Juzgado Civil de Santiago, el inmueble denominado "Chacra Paraíso", ubicada en la subdelegación de Renca de este departamento.

MINIMUM: $ 70,605.34

que se pagarán: a) con 37 mil 80 pesos, saldo de una obligación hipotecaria a favor de la Caja; y b) con $ 33,525.34, al contado.

Bases y antecedentes en el Quinto Juzgado Civil de esta ciudad.

Títulos en el Archivo de la Caja de Crédito Hipotecario.

2210-14-a

Cortes de Vestido

Avisamos a las señoras que hemos recibido un bonito surtido de cortes diáfanos apropiados para la presente estación y los ofrecemos a precios excepcionalmente bajos en nuestro **nuevo local**

Agustinas 1052

Entre Ahumada y Bandera
RODRIGUEZ Y RAMIREZ

759-14-a

$ 24 CASIMIR

AZUL MARINO
CALIDAD EXTRA
(ANTES $ 31)

En fantasías finos: **$ 19.80.**

Acaban de llegar nuevas remesas en calidades finas y de gran novedad.

RODRIGUEZ Y RAMIREZ

AGUSTINAS 1052 (nuevo local)

Entre Ahumada y Bandera

760-14-a

Larrain Olavarría y Cía.

COMISIONISTAS :

SANTIAGO	VALPARAISO
Huérfanos 1138	Cochrane 653

Feria de Productos Agrícolas

Local: MATUCANA N.o 10 :: Desvío Banco República

Remate todos los Martes de 2 a 6 P. M., de toda clase de productos agrícolas. Los remitentes de mercaderías por carros completos deben dirigir la carga al Desvío Banco República a nuestras bodegas y los sobornales a Alameda. Boletos a Casilla 913.

Reciben carga a bodegaje

En bodegas situadas en puntos muy convenientes para los productos de exportación, como:

VALPARAISO, LLAY-LLAY
LOS ANDES Y TALCAHUANO

Agentes de las Compañías de Seguros
LA OCEANO & LA PACIFICO

683-13-a

PRENSAS HIDRAULICAS

de DUSCHER y Cía., Luxemburgo

Reconocidas como las más resistentes y durables

OFRECEMOS:

A. y F. BECKER y Cía.

Concepcion -:- Santiago

PROTECCION MUTUA

DE

Empleados Públicos de Chile

Desde esta fecha se encuentra abierta la

"SECCION DE SEGUROS SOBRE LA VIDA"

autorizada por Decreto Supremo de 6 de Diciembre de 1917. En esta sección pueden asegurar sus vidas no sólo los socios, sino también los que no lo sean, mediante el pago de una pequeña prima mensual, trimestral o semestral.

Los socios no necesitan comprobar su edad ni el estado de su salud.

Mayores datos en la Sección de Seguros, MORANDE número 450, Oficina núm. 13.—Santiago, 2 de Enero de 1918.

EL DIRECTOR GERENTE.

2180-20-a

FABRICACION de PUERTAS y VENTANAS de TODAS CLASES

Gran existencia para entrega inmediata OFRECE

Barraca y Fábrica **La República** 717 República esq. Domeyko

10,000 raulí piso 1x4½ mach. cada uno..........................	$ 0.60
10,000 tablas raulí ¾x4½ mach. rod., cada una a..............	0.45

Carpinteros: completo surtido en batientes, peinazos, palillos y molduras. Correderas para mesas, escopleaduras para persianas

Despachos rápidos a provincias

Por pequeñas y grandes partidas. Por carro completo desde mi

DESVIO ESCOBEDO

Cemento MELON, cal y Basas de Piedra

Pida Ud. Catálogo.—Casilla 3081.—Teléfono Inglés 182, Parque

787-14-a **Manuel Escobedo M.**

AVISOS DE REMATE

REMATE

Ante el partidor don Nicanor Silva, en la Notaría de don Manuel Veillón Borgoño, se rematará en Talca el día VEINTIUNO DE ENERO próximo, a las cuatro de la tarde, el fundo

"San Cayetano"

perteneciente a la sucesión de don Eliseo Concha, ubicado en las Comunas de la Huerta de Maule y Nirivilo, de los departamentos de Loncomilla y Constitución, respectivamente, y que deslinda: por el norte, con el fundo Cabrería (hijuela del Sauce) de la misma sucesión; por el sur y el poniente, con el camino público, y por el oriente, con el fundo Candil.

La propiedad se compone de trescientas cuadras planas, doscientas treinta de faldeos, trescientas de cerro, todo aproximadamente, y doce cuadras de viña. El suelo es todo de muy buena calidad, tiene casas regulares, grandes y excelente bodega.

El precio es de

$ 300,000

y se pagará con una tercera parte al contado, otra tercera parte a seis meses y la otra tercera parte a un año, contados desde la fecha del remate. El comprador reconocerá una deuda hipotecaria que grava el fundo y que está reducida a $ 28,904.75.

La entrega de la propiedad será hecha el primero de Marzo próximo

RAMON MEZA, Actuario.

2079-21-a

GRAN REMATE

de Maquinaria Agrícola e Industrial

Dos automóviles "OVERLAND"

DEPOSITADOS EN LAS BODEGAS DE LOS SEÑORES W. R. GRACE & Co.

Calle Catedral N.° 2861

Mañana Lunes 14

A LAS 9 1|2 DE LA MAÑANA.

Se venderán, en remate al mejor postor y por cuenta de quien corresponda, las siguientes maquinarias garantidas en perfecto estado:

—— HAY ——

Una trilladora CASE de 36" con embutidor a mano, sin uso.

Dos motores RANSOMES de 8 H-P, dos de 10 H-P y uno de 3 H-P, una trilladora RANSOMES de 48", 4 harneadoras BOBY N.o 15 a motor, 5 sacadoras de papas DOWDEN, 1 motor a parafina FAIRBANKS MORSE 5 H-P, 1 de 20 H-P, 2 de 3 H-P, 1 de 6 H-P, y otro de 4 H-P con dinamo. Sembradoras HOOSIER desde 10 a 20 discos, Rastras MC. CORMICK desde 10 a 14 discos. Bombas FAIRBANKS MORSE y RUMSEY de varias dimensiones. Prensas WHITMAN de acero y madera para fuerza animal y a motor.

UN AUTOMOVIL OVERLAND LANDAULETTE en perfecto estado.

UN AUTOMOVIL "O

Seis bloqueras Univers

de ladrillos de composició-

des para hacer gradas de

tes, prensa, palanca para

moldes para tubos, todo en

1 Romana Fairbanks, 1,500 kilos.
1 Romana Fairbanks, 1,200 kilos.
1 Romana Howe, 600 kilos.
1 Lote pantallas para luz eléctrica.
1 Lote codos para cañería, coplas, uniones, etc., etc.

NOTA.—Las maquinarias se venderán funcionando y pueden verse desde hoy de 9 a 11 A. M. y de 2 a 5 P. M.

VICTOR ARAYA L.,
Martillero de Hacienda.

706-14-a

LA NACIÓN
SANTIAGO, 13 DE ENERO DE 1918

UNA INFLUENCIA NECESARIA

Continúa abierto el paréntesis de incertidumbre política que paraliza toda acción gubernativa en un momento en extremo difícil para la República. La prensa seria del país y la inmensa mayoría de los ciudadanos continúan analizando con estupor las causas que han originado la actual crisis y todo el mundo está de acuerdo en considerar que el retardo para solucionar esta situación es deprimente para nuestro orgullo patrio, pues nos presenta como un pueblo incapaz de gobernarse en condiciones serias y dignas del prestigio bien cimentado de sus instituciones.

Ese es el cuadro que presenta la vida interna de Chile en los momentos actuales. Acaba de caer un Ministerio derribado por una tenebrosa combinación de intereses electorales y se notan ante todo vacilaciones y rodeos para reemplazar esta situación por otra que dé idénticas garantías de la neutralidad del Ejecutivo y de respeto a los derechos de todos los partidos. De antemano se sabe que toda tentativa encaminada a cambiar el principio que dió vida a los gabinetes Tocornal-Besa y Yáñez-Suárez Mujica sólo conduce a una lamentable pérdida de tiempo y el país exige rumbos prácticos y actitudes definitivas a los encargados de reanudar la marcha del Gobierno.

Necesitamos hoy más que nunca elevarnos por encima de los intereses de ocasión, de las conveniencias de círculo, para buscar la fórmula que satisfaga plenamente las aspiraciones de tranquilidad y de trabajo que informan el criterio público. Y no es posible olvidar un solo instante, al buscar dicha fórmula, que hay en el Congreso mayorías disconformes que representan dos tendencias y que reflejan las dos grandes corrientes en que se encuentra dividido el país. Sólo un deber es primordial en este momento: el de conciliar las dos tendencias en bien de la tranquilidad y la concordia nacionales. Y si se le tiene como única guía en toda gestión ministerial, el éxito no será difícil, como ya lo ha probado sin lugar a dudas la organización de los dos últimos Gabinetes.

Para esto basta simplemente con dar en el Gabinete que se forme una representación **genuina y efectiva** a los intereses en lucha y buscar la conciliación entre los dos bandos, basándola en el mutuo respeto y en la concesión de recíprocas garantías.

Pero si se trata de esquivar esta fórmula, para obtener mayores ventajas para la Coalición, se corre el peligro no sólo de provocar un doloroso conflicto parlamentario, cuya inutilidad y esterilidad puede preverse con exactitud, sino que además se lanzaría al país en la aventura de la intervención que este Ministerio había logrado conjurar. Sólo un olvido absoluto de los deberes patrióticos y un desconocimiento absurdo de la realidad de las cosas y del estado de ánimo de los ciudadanos podría mover a los dirigentes coalicionistas a empecinarse en esquivar la solución honrada y sencilla que acabamos de indicar. Pero como han sido ellos los que han provocado el desconcierto reinante, puede temerse que persistan en ese propósito si no media una influencia moderadora que la opinión está reclamando a cada instante con mayor insistencia.

A esa influencia se ha dirigido nuestro colega "El Mercurio" en su número de 1.o del presente, cuando al referirse a la vida política en 1917 decía: "Hemos debido ahora, como en años anteriores, recordar también a autoridades más altas su deber de procurar pronto la constitución de una fuerte mayoría en ambas Cámaras. Al tocar este punto no podemos menos de señalar la influencia que corresponde de derecho y que debe tener de hecho el Presidente de la República para dar gobierno la país; el Presidente debe ejercer no sólo las atribuciones que le corresponden por la Constitución sino también su autoridad moral para dar gobierno a la República sin ceder a caprichos partidaristas".

No será, por cierto, sospechosa de parcialidad esa opinión y esa advertencia que tan bien encuadra en la apreciación de la crisis latente. Por fuerza de su interés particular, una combinación derriba un gabinete y suspende su cooperación al Gobierno del mandatario que ella misma elevara al poder. En tal emergencia el país que se ve privado de ese gabinete que le garantizaba su tranquilidad y el correcto ejercicio de sus derechos, vuelve la vista hacia la autoridad que ha de moderar los ímpetus perturbadores de la Coalición en la esperanza de ver ejercitadas sus influencias con la prontitud que las circunstancias requieren.

Esa esperanza se mantiene hasta hoy y participamos de ella. No es difícil, como acabamos de probarlo, su realización. Pero su urgencia es considerable. ¡No podría ser mayor!

De don E. Rodríguez Mendoza

Rol e influencia del diario moderno

(A propósito del primer aniversario de "La Nación")

La prensa es el reflejo más constante y más total de un país, de sus instituciones, de sus libertades, de su estado general, de su carácter dominante; de sus intereses y hasta de sus miserias.

Para convencerse de la exactitud de esa afirmación, más o menos categórica, basta llegar hasta las colecciones silenciosas de los periódicos de hace ochenta o cien años.

Llenos de ideas, frecuentemente confusas, impracticables o temerarias, en ellos está animado hasta la pasión el amor por el abrupto pedazo de Colonia que acababa de disgregarse de España y que quería ser país de libertad, del orden, de trabajo, y de resguardo celoso de su soberanía y sus derechos.

He ahí los rasgos, propicios a la organización, que individualizan sus orígenes, diferenciándolo substancialmente de otras secciones latino-americanas que, desgarradas por la tempestad sin término de ensayos sangrientos y constantemente renovados, bailaban una danza de arrodillados alrededor de tiranuelos empenachados y brutales.

Pero procedamos por orden aunque sólo se trate de hacer una brevísima síntesis retrospectiva.

I

Fué "La Aurora" el primero de esos periódicos, hoy silenciosamente alineados y archivados.

Es el más pobre, pero el más clarividente; el más desarmado, pero el más audaz: es el que basta, en una palabra, para que ahora podamos afirmar que es en esa hoja imperecedera donde hay que ir a buscar la primera afirmación concreta sobre nuestra libertad política.

Siguiendo las oscilaciones de barco en marcha, que se ha tenido el irónico buen humor de dar al edificio triunfal de la nueva Bolsa, suben y bajan el cobre, y el estaño, removidos con premura de tapete por la mano de la especulación; pero hasta ahora, que yo sepa, no han podido juntarse ni recogerse unos cuantos pedazos de cañón o de campana con que fundir la estatua que debe mostrar al fraile inmortal, oprimiendo contra su corazón de neurótico y de fanático, aquel primer ejemplar palpitante en que clarearon todos los gérmenes e iniciaciones del futuro.

Tras de esa "Aurora" y de ese fraile de hábito corto, cruz encarnada sobre el pecho y hasta sable o machete al cinto, — el día del motín de Figueroa, — el periódico nacional, maltrecho y amarillento, como una tardía trasudación de los pergaminos coloniales, se convierte en un guerrillero de la idea o, más bien, de la pasión: clarea en medio de la confusión anárquica el llamarazo de sus disparos intermitentes, y, en seguida, la autoridad o la falta de recursos determinan el síncope fatal y definitivo.

Los nombres de esos periódicos, constantemente amagados de síncopes cardíacos, suelen ser gritos de combate cuerpo a cuerpo.

Disparan al corazón del adversario; usan la sátira más mordaz; la frase más enfática, y en sus impresiones iracundas, hay no sé qué tono lírico, comprimido en los moldes del amaneramiento clacicista, que años después, cuando promediaba el siglo pasado, iba a estrellar Sarmiento con su talento en que resplandecen lampazos, que si no son el genio, se le parecen.

Sabían bien aquellos periódicos de entredicho o de ocasión, que no había de ser larga su vida, y, por consiguiente, convirtiendo en ascuas sus iras, sus pasiones y sus anhelos, solían emplear el tono cortado del que al hablar se siente interrumpido por el corazón que golpea, queriendo ser escuchado o tomar parte en el drama.

"Estábamos callados, dice el maestro Lastarria, irguiendo su elegante silueta de daguerreotipo, y no pocos llorando cuando la ocasión colonial triunfante, había consolidado su poder".

"Todo paseo se interrumpía al toque "Angelus" y las tradiciones imponían la obligación de rezar en público dos veces al día, o por lo menos de aparentar que se rezaba, fuera en la calle, en la casa o en la oficina".

Han variado los tiempos, las modas y hasta las costumbres; pero hoy como ayer y como siempre, sigue aún vigente el atavismo colonial de aparentar que se hacen y que se hacen bien las cosas...

Sólo los periodistas de entonces no aparentaban lo que no eran o no sentían: al contrario, obedecían al primer impulso; se disparaban con pistola naranjera; se echaban miradas enfáticas de mosqueteros de la pluma y en seguida se embozaban en la vieja capa con que Velásquez envolvía sus Menipos y desaparecían, farol en mano, en las callejuelas obscuras en que el sereno, seguía cantando el tiempo y las horas ante los portones con clavos de casona solariega.

Si eran opositores solían seguirlos y atisbarlos los corchetes y soplones de la autoridad y si se trataba de algún relapso o contumaz en materia de desvergüenzas y ataques al Gobierno, se le llevaba a pescozones a la cárcel y de ahí, hijos míos, al destierro, que entonces equivalía a la eternidad en ultramar.

Para variar este programa, poco ameno indudablemente, hácia 1830 y tantos— ¡época deliciosa de corbatines, puños con encajes y levitones a lo Alfredo de Musset!— el grave "Araucano", atiborrado de leyes y decretos, publicaba un concienzudo estudio en que se abogaba por la "modificación del método seguido hasta entonces en el estudio de la Gramática".

No todo había de ser, pues, grescas y pescozones y mal que mal, veían una luz más o menos pública aunque ocasional, el "Barómetro"— ¡así andaba la temperatura! y el "Valdiviano Federal"— ¡Así andaban el apetito y los limones!...

"El Nacional" y "El Republicano", alcanzaron a su segundo número. Protegidos de los dioses, morían jóvenes. En todo caso, corta vida, corta cuenta.

Una nueva "Aurora", menos madrugadora y más fugaz que la de la Emancipación, publicó ocho ejemplares y otro periódico con título de motete cívico-evangélico,— "Paz perpetua a los chilenos"— editó seis, y esto dándose por bien servido.

Don Pedro Chacón y Morán, nombre que correspondía a un pipiolo de mal gesto, malas pulgas y malos modos,— me atengo a los "Recuerdos Literarios" para estas acotaciones, modestamente bibliográficas,— bautizó sus engendros periodísticos con un título que era una manifestación explícita de la contundencia de sus intenciones: "El Golpe".

Palo y tente tieso; pero no estaba el Gobierno para tafetanes; prefería, lo que es muy humano, dar en vez de recibir golpes y porrazos y a despecho de igualitarismos e igualdades años después, cuando llegan a la Moneda a informar al Presidente Bulnes que idiólogos y agitadores andan paseando en peana por la Alameda a una "china" convertida ad-hoc en diosa Razón, el general dice, torciendo su cigarrito de hoja de choclo talquino:

—Entonces están fregados...

II

El Gobierno se aferra vigorosamente a la paz pública y ¡ay! del que la toque.

Había caído Portales en medio de una tragedia sombría que aún extiende su silueta dominadora, se había tumbado—1837,— sobre un charco de sangre el cuerpo maniatado de Florín, aquel truhán impávido, mezcla siniestra de tuno, héroe y matón, que hace gestos de Don Juan plebeyo a las mujerzuelas que encuentra, camino del patíbulo, y los cuervos saborean con tranquilidad agreste los ojos de Vidaurre, cuya cabeza había sido ensartada en un palo, bajo una escarpa que la protegiera cristianamente del sol, la lluvia o las heladas de Julio...

Estos dramas y estas tragedias en que reaparece la fiereza ancestral del conquistador que sienta en un palo al aborigen, y del aborigen que tumba "laque" en mano al conquistador que se internaba en la selva, salpicada con los copihues que enmarcan el gran poema; estos dramas y estas tragedias bien valían la paz, cara a la organización, y ya a mediados de la última centuria, hácese más normal y más honda la producción intelectual; más doctrinaria la lucha y más permanente el periódico, el cual empieza a servir de una manera cotidiana las necesidades de un país y de una sociedad que crecen y se organizan, generalizando y multiplicando sus actividades.

Gobierno y oposición delineaban sus rumbos y se patentizaba la necesidad de los órganos de partido por cuyas redacciones desfilaron desde mediados del siglo pasado, todos los que han tenido alguna parte, en la vida pública o literaria de este país.

Se llena, pues, con brillo, acaso no superado en América, el ciclo —muy considerable para nuestro país y nuestra influencia exterior en el Continente— de los grandes periodistas que discuten y bregan, cada cual dentro de su credo.

III

Al llegar a 1891, nueva etapa, nueva transformación: se entra a un largo paréntesis, durante el cual se acentúa la tregua doctrinaria. Es la tregua del cansancio político después del copioso desangre de la guerra civil.

La prensa, victoriosa como el Parlamento, se queda a raíz del triunfo, buscando en el vacío con quien proseguir los pasados entreveros.

En el "Porvenir" fulguran inútilmente los floretazos de "Jacobo Eden", al cual le replicaba "Gedeón" con sorna criolla, indicadora sintomática de que estaban **demodé** las fogosidades de antaño.

En 1894, truena "La Ley", reanimando la silueta iluminada de Bilbao; pero a la sazón hacíase el Gobierno en compañía de todos los hombres: quedaban en rezago las doctrinas; se notaba, en una palabra, cierta fatiga inocultable y desertando las ideas que chocan en fuerza de su antagonismo, se generalizaba la tendencia utilitaria en el sentido de una marcha de todo y de todos hacia lo práctico y el dinero.

Es el instante, año más, año menos, en que comienza entre nosotros la evolución del diario hacia la empresa económica y los cotidianos que no se resignan a sostener mano a mano una mutua competencia, quedan condenados a perecer o a decaer penosamente.

Durante la prolongada tregua doctrinaria, a la cual el país desea al fin poner término, los diarios, como digo, entran al período de la gran empresa, movilizan capitales respetables y se hacen más permeables que antes a la noticia y a la información exterior.

IV

Hace un año, justamente, sale a luz un nuevo diario, consecuencia del anhelo de poner fin a aquella tregua y su aparición coincide con estos dos hechos:

Con el crecimiento material y financiero de las empresas periodísticas; y

Con la necesidad de rumbos e ideas modernas, vale decir liberales, que reclaman la provincia y todo lo que no tiene un interés directo y personal en la subsistencia de combinaciones políticas destinadas a prolongar el estancamiento.

Debe señalar, por consiguiente, objetivos de reforma a las fuerzas concordantes, que ya preponderaron en 1915 y que en Marzo próximo van a preponderar de nuevo porque esta corriente trae más agua que la que parece.

Se evidencia, sobre todo en provincia, decía hace poco, la existencia de elementos que reclaman soluciones que atañen a la raza, a su total desarrollo y a su progresiva independencia económica. Somos una República sin rumbos externos ni internos; el Gobierno constituye una función deficientemente administrativa y el desarrollo es algo inconexo y sin la armonía que debe enlazar un progreso o una reforma con otra.

Es eso lo que se siente y se palpa y el país quiere, y así viene sosteniéndolo el nuevo diario, corregir de una vez las deficiencias, los retardos, los olvidos y las crisis que nos han llevado, si no a la anarquía efectiva, a la desorientación, sin más guía que aquel cómico instinto criollo que asegura que de cien dificultades, noventa y cinco se resuelven solas y el resto no se resuelve...

Un gran diario moderno es el más directo y eficaz de los medios de acción y cuando, como en este caso, sus móviles son elevados, basta para transformar en fuerza inteligente e irresistible los anhelos de bien público: más grande y leve que el libro, el diario transmite elegantemente todas las impresiones y renace día a día con la luz saludada por chanteclair con el clarín dorado de su voz, expugnadora de la obscuridad.

Es el reflejo de la opinión y exije, como síntesis del sentir general, gobierno, orientación económica, raza sana, escuela obligatoria, hogar propio; rumbos exteriores definidos; seguridad nacional; desarrollo sistemado de la asociación, la protección y el seguro obrero, etc.

Es muy vasto y fecundo, como se ve, el camino que el gran diario liberal ha empezado a recorrer sin odios ni personalismo; con valor tranquilo y voluntad enérgica, con noción clara de su misión moral, de sus responsabilidades cívicas y de sus anhelos por impulsar una renovación nacional basada, como decía Renan en el trozo talvez más substancial de su producción, en las glorias del pasado y en los anhelos del futuro.

E. R. M.

Cultivadoras Planet a mano

Para todo trabajo de hortaliza

Trabajan con perfección y gran economía.

Recibimos una nueva remesa del último modelo.

Raab, Bellet y Cía

Santiago, Estado 235

Talca, Comercio 840

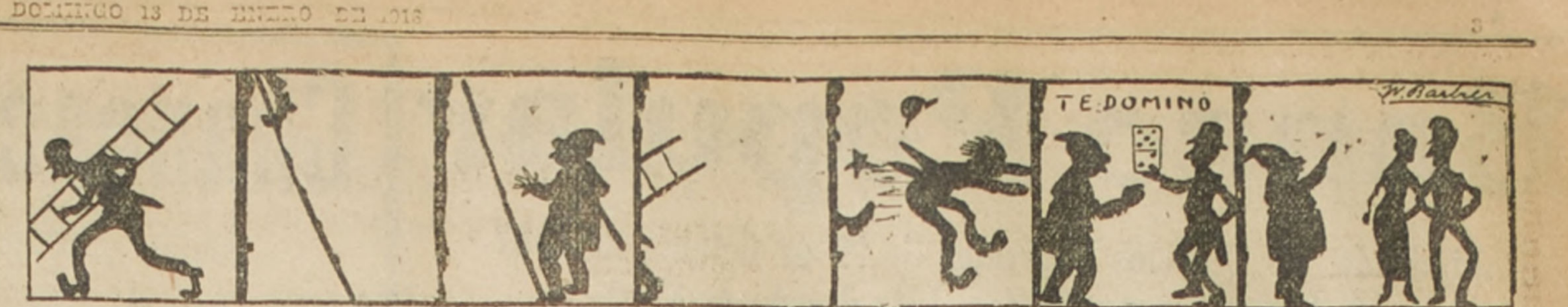

Vamos a ver a la chiquilla | Señor Mio | Ah! te he pillado! | Buena la espera | !Toma¡ | Soi tomador de té **Dominó** | Mi perdón y casaos

---

DE IRIS

Literatura nacional

"EN LA MONTANA"

Novelas cortas de Fernando Santiván

Preciosa colección de novelas cortas, con que a modo de Aguinaldo, nos obsequia el más indiscutible de los talentos de esta nueva generación, don Fernando Santiván. No es la obra de reposo, "el plato resistente" de la cena la idea cristalizada en un trabajo de fuerte tensión nerviosa. ¡No! Se siente la premura de un espíritu que acosado por la lucha de la vida, apunta impresiones, trae reminiscencias, evoca sensaciones fugaces, pero intensas, hondas, plenas de vida real y de idealidad superior. Es una existencia de solitario, de poeta que destella rápidos pero brillantes fulgores! No entraré yo a analizar la forma, que de manera brillante expuso Leo Par, en estas mismas columnas, para penetrar el alma, por decirlo así, de este poderoso temperamento de escritor, en que descuellan tres cualidades, de esas que son infalsificables, cuando la naturaleza no las otorga: La Sinceridad, la Delicadeza, y la Fuerza. Santiván, es sobre todo un verídico. Su obra lleva el sello de la vida real, aún más, de la vida vivida, con la pulsación del alma y el color de la sangre... Tiene una deliciosa finura, una sensibilidad fresca y exquisita unidas a una virilidad fuerte, a un vigor masculino, que raya en la violencia, en la acritud, en la amargura, pero jamás en la grosería. Tiene rudas asperezas pero carece de toda vulgaridad. Es duro y hasta cruel, pero nunca es vil. Es soberbio y altivo en demasía, pero no se degrada jamás. Pecará de insolencia, pero no conocerá el servilismo. Puede partirnos el alma de frente, pero no nos traicionará por la espalda. Tampoco moralizará, ni entrará en disquisiciones teológicas. Mirará la vida de alto abajo y la enfocará con viveza, sin averiguar las causas ni los resultados... Aceptará el "Kismet" con cierta indolencia árabe de perfecta superioridad. Arrostrará las consecuencias a que lo lleve su visión honrada de las cosas, con esa filosofía profundamente misteriosa de los autores rusos, que parecen proclamar en cada frase de sus obras obscuras y atormentadas: "Lo he hecho así, porque la naturaleza me habrá dado la fuerza de realizarlo. He sido criminal porque podía serlo". La vida grande, sincera y potente es para los fuertes; los otros, los débiles que se pierdan en sus argucias, pues mi personalidad sólo necesita encontrarse a sí misma, para realizarse en verdad. Alma tempestuosa y señorial no se dejará limitar por los prejuicios, ni por las conveniencias mundanas... Preferirá siempre ser él lisa y llanamente a representar el más importante personaje social.

Es raro como un hallazgo imprevisto encontrar en estas sociedades modernas de espíritus adocenados, almas arrogantes, integras, orgullosas de su soberanía espiritual y que jamás transigen con la vulgaridad del ambiente aunque en ello les vaya la vida del propio corazón, que la otra cuenta todavía muchísimo menos. A pesar de que el **"valor"** es una cualidad que el hombre se ha acaparado siempre para su uso exclusivo, yo puedo constatar, con larga experiencia, que es la más rara condición de encontrar en los **Varones**. El hombre es esencialmente tímido ante el dolor (sobre todo) tímido ante la vida y tímido ante sus propias responsabilidades. Puede que sea valiente en el campo de batalla, pero hemos de convenir en que el peligro físico, es en todo caso inferior al peligro moral como es inferior la vida de nuestro cuerpo a nuestro sentimiento del honor y a la conciencia de nuestra vida espiritual. No se asusten mis lectores si les confieso que de la ya variada humanidad que puebla las páginas de mi dietario, no he llegado a inscribir ni una docena de valientes, inclusos mi marido y mi padre, primeros figurantes de la lista... Y en cambio entre las mujeres, qué prodigios de heroísmo he anotado...! Heroísmos callados, heroísmos desconocidos! ¡Sublimes heroísmos! Pues en prueba de lo que vale en arte el valor o sea el coraje, padre legítimo de la sinceridad, empiezo por reconocer que don Fernando Santiván, es una de esas almas que no retroceden ante nada, ni ante nadie. Estamos en presencia de un ser de absoluta verdad. No tendrá reparos. No se preocupará de halagarnos, ni pretenderá complacernos. Así lo sintió y así lo expresó. Un escritor semejante es para el crítico sincero un documento tan escaso como el de aquella muchacha que hostigada por el padre que le preguntaba en confesión: ¿Por qué lo hiciste, hija mía?, contestó sin trepidar: "Porque me gustaba padre..." Soberana razón de que tendríamos que pedir cuenta más arriba... Ya en posesión de un magnífico instrumento, que es la visión profunda y sincera de un artista, entremos a contemplarla.

Primera novela y a mi juicio la más hermosa y la más completa: **"El mirar de las Estrellas"**. Poema de inspiración delicada, de colorido fuerte y de amplia proyección espiritual, reune en un cuadro nuestra naturaleza en descripciones poéticas y sobrias, unos cuantos tipos de intensa realidad y uno de esos amores tan puros, tan elevados, que en virtud de no suceder nunca nada, sucede todo. Se realiza lo único, lo perdurable, lo irrevocable ¡la unión de dos almas! En fuerza de nuestra excesiva limitación humana, creemos que la baja fusión es lo irreparable del amor. ¡Mentira! Es tan pasajera, tan sin consecuencia, vincula tan poco y tan mal la unión sensual que los mismos seres que han vivido esas pasiones arrebatadoras, que parecían eternas, llegan a odiarse mutuamente, y en cambio los otros, que se han unido por lo único que tenían de eterno, por las afinidades espirituales, aunque sea en la distancia, en el dolor, en el silencio, permanecen siempre vinculados. Esas almas se han dicho todo sin desplegar los labios, se han fundido la una en la otra sin besarse y se han mantenido, fieles, sin acudir al altar ni recurrir a los juramentos... Esa clase de sentimientos, de índole moderna, están maravillosamente insinuados en esta pequeña novela, verdadera perla del **"premier choix"** en la colección de las otras novelas. Todo lo separa a él de ella, la diferencia de edad, la condición social: el muchacho es empleado del marido: él es libre y ella es casada. Los temperamentos son distintos, ella es frágil y complicada él es sencillo y fuerte, pero ahí está también lo único que salva las distancias, lo único que es eterno e imperecedero... el alma humana, atraída por leyes fatales a otra alma hermana, asomada a un rostro de mujer. En vano él es inexperto, tímido, torpe, y ella es pura honrada, delicadísima... Los corazones van a hablar y no habrá muro, ni amenaza, ni consideración, que impida esa cita que a través de todos los espacios se dan las almas que se pertenecen de legítimo derecho espiritual. Aquel casto idilio tiene un perfume místico de santuario. Su pureza lilial no ha encontrado, ni en la naturaleza virgen que le circunda un marco bastante hermoso, y ha ido, alto, muy alto, a pedir refugio a las estrellas diamantinas de las noches claras, en la zona austral. La fragosidad del bosque impenetrable, el cristalino curso del río entre márgenes de tiernos helechos, las sierras nevadas, las cumbres atrevidas, no han dado albergue a este amor sin ciudadanía humana, amor del alma excluído de los paraísos terrenos, que busca la inmensidad etérea, la luz sideral, el misterio grandioso de los mundos que ruedan en el espacio. Con esa intuición propia del gran artista, el señor Santiván ha dado a un sentimiento que parece pueril capricho de niño, dentro de una atmósfera familiar sencilla y sin la menor intriga, proyecciones magníficas de idealismo transcendental. No hay nada, y está todo. No sucede ningún hecho que merezca anotarse, no hay ningún ser excepcional, no se ha llegado a ningún conflicto hondo y sin embargo, queda lo único que dejan los más grandes amores, cuando han hecho su proceso natural, un altísimo ideal! que es escudo, que es consigna, que es rumbo, que es recuerdo y que es esperanza...! Deja la sola cosa que pedimos a la vida: ilusión y esperanza de más allá...

La atmósfera de las provincias australes, está admirablemente sugerida, casi sin palabras. Toda la novela está hecha de esa manera moderna tan sutilmente espiritual en que el arte consiste en explicar lo menos posible y en evocar de manera profunda en unas cuantas imágenes plásticas. Arte que corresponde a almas intensas, silenciosas que se comunican por fluídos magnéticos, más bien que por actos exteriores, espíritus que vibran dentro de una atmósfera moral transparente clarísima y que pueden permitirse el lujo,— desconocido de nuestros abuelos — de exteriorizarse, de sentirse, de intimar y de unirse fuera del mundo oficial de los sentidos. Los personajes son de estilo muy corriente pero son humanos y de esta época, en que la intuición ha suprimido el razonamiento.

Página 42. "Ella es frágil, delicadísima, naturaleza romántica y afectuosa, educada en un ambiente refinado y sentimental. El es fuerte, metódico, sereno...Habría conciuído de metodizar su vida, si hubiera escogido una compañera más sana y menos complicada que ella. Sin embargo, en su impasibilidad un poco fría y que establece una distancia entre él y la persona que recién lo conoce, existe una bondad y una ternura ingénua y sólida". Todo un hermoso carácter viril, está trazado en pocas palabras así como queda dulcemente evocada la figura de la esposa... que nunca está descrita a la manera antigua, pero sí sentida profundamente en su esencia íntima. "Y de pronto, apenas penetraba en el círculo de atmósfera que la rodeaba, ví despejarse las nieblas y me sentí renovado, fuerte, con el espíritu ágil y alegre". "No recuerdo bien lo que dijo, pero sí puedo asegurar que su voz tenía un timbre suave y musical y que los sonidos parecían huir de su boca, como glóbulos de luz que se persiguieran acariciándose en la atmósfera serena". Y con estas pocas líneas, si no sabemos de que ancho tenía la boca la heroína, hemos penetrado ciertamente en la atmósfera vital de su espíritu.

Y esta otra sensación de la noche en el bosque: "Se besaban los árboles. Extendían sus largos brazos y se unían en caricia corta y apasionada; se inclinaban como si ejecutasen el paso de un baile galante, y arrebujábanse luego en la sombra, como si de ellos se apoderase plácida e ingenua delicia... Hacia el oriente una gran claridad iluminaba el cielo. Rozaban bosques." Es sencillo, intenso y evocador. En torno de este amor que impregna el aire en aroma de azucenas, rueda toda esa humanidad interior del trabajo y de la lucha. Cada tipo está trazado con una vigorosa pincelada. Se agitan y se mueven dentro de sus pequeñas pasiones e intereses. Al centro de este círculo gira Paulina, la muchachita fresca, incentivo perenne del sexo fuerte. Se desarrollan pequeñas intrigas, todas artísticamente combinadas para hacer resaltar la preeminencia del amor de arriba, que encanta, atrae, ilumina y conforta, sin remover los obscuros fondos pasionales. Entre el protagonista y el marido se desarrolla una escena, que podrá parecer artificial a todos los que no hayan vivido dentro de esos ambientes, tan espiritualmente cristalinos, en que las almas responden a los pensamientos ocultos y en que se actúa fuera de toda convención, en virtud de la delicadeza y de la calidad de los espíritus que alternan.

En un rincón de la galería Pitti (Florencia) hay un cuadro de Bellini (creo), titulado **"Sacra Conversazione"** en que varios personajes místicos parecen sumergidos en éxtasis ante una lejanía de ensueño. Ciertamente no hablan con palabras, pero sus almas están a tono unidas más allá... donde no hay equívocos, ni separaciones en un divino concierto... En ese cuadrito, me parecieron inspirados todos los diálogos del teatro de Maéterlinck. Es el sagrado ambiente espiritual, donde las almas **saben**, por su propia esencia sin explicaciones inútiles.

Después de una semi confidencia, especie de sordo estallido pasional con esa belleza propia de las cosas fugaces y comprimidas,— en que todo queda al márgen insondable del alma, ella pide al joven que se marche.

La garra de la muerte está ya hincada sobre su frágil materia.

"Yo observaba sus manos que continuaron hojeando los folletos en inútil pesquisa. ¡Ah! que manos! Eran dos blancas mariposas moribundas que aleteaban. Parecían deslizarse por entre los objetos y acariciarlos con la tenuidad de un blanco rayo de luz que se deslizara sobre las sombras". La despedida es natural, íntima, tranquila. El alma no se desborda, como se desbordan las pasiones en violentas sacudidas... El alma se siente eterna, y conoce sus reivindicaciones mientras que la pasión humana se sabe caduca, lucha desesperada, se da por vencida y sucumbe. El joven parte y ella muere al cabo de corto tiempo. El poema termina así: "Yo conservo este recuerdo como uno de los más preciosos y de los más puros de mi vida.

El mundo habrá podido arrastrarme por cumbres y abismos, pero desde el sitio a que me haya llevado la suerte, siempre se pueden contemplar las noches estrelladas.

Entonces se me imagina escuchar el tictac del molino, el rumor del río y allá, en el fondo del parque una luz que brilla dulce y serena...!" Ni más, ni menos. Una leve evocación que deja en el alma una estela luminosa de ensueño... Blanca es tela que se escurre, se ahonda y muestra titilantes allá lejos, los inaccesibles, y divinos mirajes...

Siempre he admirado la maravillosa inconciencia con que los artistas de verdad, realizan sus obras. (Es regla infalible de la obra de arte el que la parte de inspiración, pertenezca siempre al dominio de la inconciencia).

Se trata aquí de un amor espiritual, de esos amores que se realizan dentro de la matemática celestial y el autor va justamente a buscar su símbolo en la más brillante y serena de las altas estrellas nocturnas. Ya lo habían dicho siglos ha. . . los magos de Caldea: las Estrellas presiden desde allá... nuestros amores! Ellas, las hermanas silenciosas, forjan nuestro destino.

...El signo venturoso o aciago de nuestra vida, está inscrito en aquel preciso instante del Zodiaco, en que vemos la luz de la tierra. Y por eso un amor extraterreno no podía verificarse sin que el artista lo marcase con la muda aprobación del infinito. Todos tenemos una Estrella. ¡Sí! pero para que sea buena, para que nos conduzca como a los Magos del Evangelio, hacia una aurora divina, es menester que hayamos elevado nuestro Ideal, hasta la altura de su inaccesible lejanía en el espacio azul...!

IRIS.

(Continuará).

EN ARTURO PRAT
ESQUINA TARAPACA

VENDEMOS

MAGNIFICA PROPIEDAD A DOS CUADRAS DE LA ALAMEDA

El edificio es de dos pisos, está inconcluso y es de sólida construcción de cemento armado.

La parte en construcción, tiene: subterráneo con 12 espaciosos locales; en el primer piso, 10 grandes almacenes y casa-habitación y en el segundo piso, espléndida casa-habitación con numerosos departamentos y todo confort moderno. El terreno sin edificar mide una superficie de 617 metros cuadrados.

La propiedad mide 27.10 metros de frente a Arturo Prat, 53.20 a Tarapacá y una superficie total de 1,411 m. c.

PRECIO: $ 200,000

Planos y más detalles en la oficina

FREUDENBURG & BALMACEDA

330 — MORANDE — 330

Buen camino

Hemos asistido por estos días, desde las tribunas de la Cámara de Diputados, a la discusión y despacho del proyecto que autoriza al Presidente de la República para invertir determinadas cantidades en la construcción y adquisición de naves mercantes en astilleros nacionales y en la ejecución de un astillero en el puerto militar de Talcahuano. Y, en realidad, al oír del honorable presidente de aquella corporación las palabras sacramentales con que dió por "terminada la discusión del proyecto", pensamos, con un dejo de desaliento que así como aquél, muy bien podrían alcanzar la suerte de su pronta aprobación numerosos y utilísimos otros proyectos con que la iniciativa del Gobierno o de los miembros del Parlamento trata de proveer a los más ciertos y duraderos intereses de la Nación.

Porque ha bastado, en el caso que nos ocupa, la cabal comprensión de una de las necesidades más apremiantes de la hora presente para realizar un acto que tiene que ser justamente ponderado por todos cuantos miran un poco más allá del punto en que se concentran sus egoístas y mezquinas aspiraciones individuales.

En efecto, el proyecto de ley recién aprobado por nuestra Cámara joven, tras un debate que ha resultado breve dentro de los términos en que corrientemente se desarrollan los debates de nuestras asambleas legislativas, junto con tener como objetivo capital el abastecer,— en la medida de lo que hoy se puede hacer en Chile, —de medios de transporte a nuestro escaso movimiento industrial y comercial, encierra el inmenso beneficio para la economía nacional de estimular la actividad de nuestra incipiente industria naviera y de abrir, como consecuencia inalterable, nuevos y provechosos mercados a la producción maderera de la región austral del país.

Pero éste es sólo un primer paso en el camino en que parecen dispuestos a internarse nuestros legisladores; y bueno es ahora insistir ante los hombres que nos dirigen, — hoy que el ambiente parlamentario se muestra propicio para la empresa, — en la necesidad, que ya no admite espera, de formular y concretar un plan efectivo de trabajo que nos habilite, en condiciones inteligentes y bien meditadas, para salir airosos de las pruebas a que puede de nuevo someternos el complicado y creciente desarrollo de los negocios mundiales.

Con un nuevo y empeñoso esfuerzo por parte de los legisladores, que se conseguiría sin dificultad, con sólo una labor metódica, exenta de precipitaciones, pero perseverante, quedaríamos en situación de abrigar la certidumbre de que definitivamente entran

PASTA colorada y amarilla para pulir

Discos de Fieltro y Cénero
Esmeril en Polvo

OFRECE:

FUNDICION LIBERTAD

LIBERTAD 53-58

CASA E. TURRI

Establecida en Santiago, Pasaje Balmaceda número 10, calle Huérfanos, frente a Gath y Chaves. Casilla, Correo 3217. Teléfono Inglés 578. Dirección telegráfica: "Turri", Santiago.

Emite giros sobre Buenos Aires, también telegráficos, y atiende especialmente los reclamos que se formulen contra su casa establecida en Buenos Aires.

Casa E. TURRI, Santiago

14-A

Banco Popular

Autorizado por Decretos Supremos de 19 de Octubre de 1887
16 de Octubre de 1907 y 3 de Agosto de 1910

Capital Autorizado . . . . $ 5.000,000
Capital Pagado. . . . . . „ 1.000,000

CONSEJO DIRECTIVO

Presidente

ALEJANDRO VALDÉS RIESCO

Vice-Presidente

JOSÉ S. MUÑOZ BEZANILLA

Consejeros

Guillermo Pereira I. **Vicente García Huidobro**
Julio D. Eastmann **Carlos A. Infante**

Gerente

FRANCISCO A. CELIS

Establecido en su Propiedad: Ahumada esq. Alameda

61.ª MEMORIA

Presentada a los señores Accionistas por el Consejo de Administracion

SEÑORES ACCIONISTAS:

El semestre que terminó el 31 de Diciembre de 1917, según lo demuestra el Balance y estado de Ganancias y Pérdidas, deja una utilidad de	$	81,871.18
Cantidad que unida al Fondo para Futuros Dividendos de		84,087.01
da un total disponible de	$	165,958.19

Proponemos la distribución siguiente:

Dividendo de 7 o|o	$	70,000.00
Gratificación de Empleados		10,029.30
Fondo para Futuros Dividendos		85,928.89
	$	165,953.19

Aceptada esta distribución, los Fondos del Banco quedarían como sigue:

CAPITAL	$	1.000,000.00
FONDO DE RESERVA. Completo, según el artículo 41 de los Estatutos		200,000.00
FONDO PARA FUTUROS DIVIDENDOS		85,928.89
	$	1.285,928.89

Corresponde a la junta nombrar reemplazantes a los señores Directores que han terminado su período, señores don José Santiago Muñoz Bezanilla, don Vicente García Huidobro y don Carlos A. Infante F.; nombrar los Inspectores de que habla el artículo 38 de los Estatutos.

(Firmado). —ALEJANDRO VALDES RIESCO,
Presidente.

(Firmado). —FRANCISCO A. CELIS,
Secretario.

Balance Semestral del Banco Popular

En 31 de Diciembre de 1917

DEBE

Depósitos: A la Vista y en Cta. Corriente . . .	$	4.509,573.03	
Depósitos: A plazo . . .		3.132,014.81	$ 7.641,587.84
Vales a la Vista, Bancarios	$	31,218.95	
Depósitos de Valores en Custodia y Garantía		1.184.214.96	
Fondo de Ahorro y de Retiro		100,530.02	
Contribución Fiscal sobre Depósitos .		7,692.74	
Varios Acreedores .		937,864.88	$ 3.261,521.56
Capital	$	1.000,000.00	
Fondo de Reserva .		200,000.00	
Fondo para Futuros Dividendos . . .		84,087.01	
Dividendos por pagar		31,632.53	
Ganancias y Pérdidas		81,871.18	
Adeudado a los Accionistas . . .			1.397,590.72
			$ 12.300,700.12

HABER

CAJA: Billetes fiscales . . .	$	467,347.00	
CAJA: Cheques y Depósitos en otros Bancos		251,356.09	
CAJA: Metálico .		9,814.10	$ 728,517.19
Títulos de Crédito	$	1.095,454.37	
Valores en Custodia y Garantía . . .		2.184,214.96	
Bienes Raíces . .		1.672,725.24	
Muebles y Material		133,993.73	
Avances y Documentos en Cartera .		6.127,232.22	
Artículo 10 de la Ley de Bancos .		136,432.86	
Intereses, Comisiones y descuentos		123,250.99	
Ley de Estampillas		7,992.35	
Caja Popular . . .		21,018.90	
Operaciónes Pendientes		64,867.31	$ 11.572,182.93
			$ 12.300,700.12

Ganancias y Pérdidas

DEBE

Gastos de Administración	$	92,077.33	
Utilidad		81,871.18	$ 173,948.51
			$ 173,948.51

HABER

Haber de esta cuenta después de rebajar Intereses Pagados y Adeudados	$	173,948.51	$ 173,948.51
			$ 173,948.51

(Firmado). —GUILLERMO GANDARILLAS,
Contador.

(Firmado). —FRANCISCO A. CELIS,
Gerente.

Chancaca Paita

Blanda en Cajones, ofrecen:

Hörmann & Cía. - Bandera 559

737-17-a

Sociedades Anónimas

SOCIEDAD NACIONAL DE SEGUROS "LA FRANCESA"

DIVIDENDO N.o 12

Desde esta fecha se pagará a los señores accionistas el dividendo de 12 por ciento, acordado en junta general del 11 del presente.

Santiago, Enero 11 de 1918.

J. NICOLAS ORREGO S.

733-17-a

BANCO UNION COMERCIAL

Cítase a los señores Accionistas a Junta General Ordinaria, para el Lunes 14 del actual, a las 5 P. M., en las oficinas del Banco.

Santiago, 4 de Enero de 1918.

JUAN ENRIQUE OPORTOT,
Vice-presidente.

14-A

BANCO UNION COMERCIAL

El Registro de Transferencias de Acciones permanecerá cerrado desde esta fecha hasta el 14 del actual inclusive.

Santiago, Enero 4 de 1918.

CARLOS SALINAS O.,
Director-Gerente.

624-14-a

BANCO CHILENO GARANTIZADOR DE VALORES

El Registro de Transferencias de Acciones de este Banco permanecerá cerrado desde la fecha hasta el 21 del presente mes, inclusive.

Santiago, a 9 de Enero de 1918

ELIAS DIAZ SANCHEZ,
Gerente.

2198-20-a

BANCO CHILENO Garantizador de Valores

Cítase a Junta General Ordinaria de Accionistas de este Banco para el Lunes 21 del presente, a las 2 P. M., con el objeto de darles cuenta de la Memoria y Balance del semestre último.

—Cítase también a Junta General Extraordinaria, para inmediatamente después de la Ordinaria, con el objeto de tratar de la reforma de los artículos 15, 21, 23, 26, 33, 34 y transitorios de los Estatutos Sociales que se refieren principalmente al aumento de dos Consejeros y a los detalles administrativos consiguientes a este aumento.—Santiago, a 9 de Enero de 1918.

Roberto Lyon, presidente.

2203-21-a

Avise Ud. en "La Nación"

BANCO FRANCÉS DE CHILE

Corresponsal en Chile de la

"Société Génerale de Paris"

Sociedad anónima **con capital** de 500 millones de francos y con 1.000 sucursales en Francia

El Banco hace las siguientes operaciones: depósitos y créditos en cuenta corriente, descuentos, cobranzas, préstamos, giros al extranjero, custodia, etc., etc.

HUERFANOS num. 1072

BANCO de CHILE

En virtud de lo dispuesto en el artículo 46 de los Estatutos, se cita a los señores Accionistas a Junta General Ordinaria para el Jueves 24 del presente a las 3 P. M.

Santiago, 12 de Enero de 1918.

LEONIDAS VIAL,
Presidente.

761-24-a

BANCO de CHILE

Para los efectos del Art. 52 de los Estatutos, el Registro de Transferencias de Acciones permanecerá cerrado desde el 14 hasta el 24 inclusive del presente mes.

Santiago, 12 de Enero de 1918.

PEDRO A. TORRES
Director Gerente.

762-24-a

Compañía de Consumidores de Gas de Santiago

En virtud de lo dispuesto en el Artículo 30 de los Estatutos, cítase a los señores Accionistas a Junta General Ordinaria para el Jueves 24 del presente, a las 3 P. M., a fin de someter a su aprobación la Memoria y Balance, correspondiente al segundo semestre de 1917

La reunión tendrá lugar en las oficinas de la Compañía, Santo Domingo número 1061.

Santiago, Enero 12 de 1918.

JOSE LUIS COO,
Presidente.

753-24-a

COMPAÑIA INTERNACIONAL DE SEGUROS

"LA UNION NACIONAL"

Cito a los señores accionistas, a reunión general ordinaria, para dar cuenta de la Memoria y del Balance anual, para el día Martes 29 del presente mes, a las 4 P. M., en los salones de la Compañía, calle Moneda 1128.

Santiago, Enero 13 de 1918.

De orden del Directorio,

ALFREDO MASCARO SERRANO,
Director-Gerente.

782-27-a

Banco Español de Chile

De conformidad con lo dispuesto en el artículo 27 del Reglamento del Banco, queda cerrado el Registro de Transferencias de Acciones desde el 11 hasta el 21 de los corrientes, ambos inclusive.

Santiago, 11 de Enero de 1918.

JOSE URETA E.,
Gerente.

21-A

Banco Español de Chile

En virtud de lo dispuesto en el artículo 45 de los Estatutos del Banco, cítase a Junta General Ordinaria de Accionistas, para el 21 de los corrientes, a las 3 P. M.

Valparaíso, 11 de Enero de 1918.

FERNANDO RIOJA,
Presidente.

21-A

Banco Aleman Transatlántico

CASA CENTRAL: DEUTSCHE UEERSEEISCHE BANK, BERLIN

CAPITAL..........................	Mcs. 30.000,000.–
RESERVAS.......................	„ 9.800,000.–

Fundada por el Deutsche Bank, Berlin

CAPITAL Y RESERVAS... Mcs. 500.000,000.–

SUCURSALES:

ESPAÑA: Barcelona y Madrid.—**ARGENTINA**: Bahía Blanca, Buenos Aires, Córdoba, Mendoza, Rosario de Santa Fe y Tucumán. — **BOLIVIA**: La Paz y Oruro. — **BRASIL**: Río de Janeiro Santos, San Paulo.—**CHILE**: Antofagasta, Concepción, Iquique, Santiago, Temuco, Valdivia y Valparaíso.—**PERU**: Arequipa, Callao, Lima y Trujillo.—**URUGUAY**: Montevideo.

Ejecuta toda clase de operaciones bancarias en general.

Ofrece su moderna instalación de Cajas de Seguridad.

Oficina principal para CHILE en Valparaiso.

K. HUTTMANN, Gerente.

C. S. A. V.

Compañía Sud-Americana de Vapores

VAPORES DIRECTOS Y RAPIDOS A COLON EN 14 DIAS

Los siguientes vapores, dotados de telegrafía inalámbrica sistema Marconi, saldrán próximamente para la zona del Canal (Colón):

Vapor **Imperial**, capitán Gregory, el Miércoles 16 de Enero, a las cuatro de la tarde.

Vapor **Palena**, capitán Mathias, el Miércoles 30 de Enero, a las cuatro de la tarde.

Harán escala en Coquimbo, Antofagasta, Iquique, Arica, Mollendo, Callao, Salaverry y Payta. Llegarán a Panamá el 30 de Enero y 13 de Febrero, atravesando el mismo día el Canal hasta Colón.

Tendrán espléndidas conexiones con vapores para Europa y con las lujosas naves de la United Fruit Co., que zarpan de Colón para Nueva York y Nueva Orleans.

En Antofagasta y Arica combinarán con los trenes internacionales a La Paz, que salen los días Sábado y Lunes, a las 8.40 A. M. y 12 M., respectivamente.

El vapor **Mapocho**, capitán Toledo. Con instalación de telegrafía inalámbrica, sistema "Marconi", saldrá para Eten e intermedios el Sábado 12 de Enero, a las cuatro de la tarde con escala en Coquimbo, Huasco, Caldera, Chañaral, Taltal, Antofagasta, Gatico, Tocopilla, Iquique, Caleta Buena, Pisagua, Arica, Mollendo, Chala, Pisco, Cerro Azul, Callao, Huacho, Supe, Huarmey, Casma, Samanco, Chimbote y Salaverry.

Valparaíso, Enero 9 de 1918.

ONTERE PLAZA,
Gerente.

Compañía Trasatlántica DE BARCELONA

VAPORES-CORREOS ESPAÑOLES

(Salidas de Buenos Aires los días 2 y 12 de cada mes)

Linea del Plata-Mediterráneo

El espléndido y rápido vapor

Reina Victoria Eugenia

saldrá de Buenos Aires el 2 de Febrero, para Montevideo, Canarias, Cádiz, Almería y Barcelona.

Agentes en Valparaíso:

Pereda, Martínez y Cía., Cochrane 653 Casilla 898

Sub-agente en Santiago:

José Monserrat, BANDERA 188 CASILLA 2170

Termas de Catillo

PARRAL

ABIERTA LA TEMPORADA

Las mejores aguas para las enfermedades del **estómago, hígado, riñones y reumatismo.**

Situadas a 25 kilómetros de Parral.

Camino espléndido. Clima inmejorable. Comida abundante y sana.

Pedir datos y detalles al

ADMINISTRADOR.

2091-13-a

COMPANIA DE MUELLES

DE LA POBLACION VERGARA

Se encarga de embarques y descargas, tiene espléndidas bodegas con desvío, muelle, lanchas, remolcadores, romanas para pesar carros completos, etc.

Anticipa fondos para pagos de fletes y seguros. Dirigirse:

CARLOS ANTUNEZ CAZOTTE, Gerente.

CASILLA 200, Viña del Mar.

nuestros representantes en el Parlamento por la amplia y fecunda vía de la política recientemente bautizada con el concepto de nacionalista, que a todos nos interesa, sea cual fuere el credo que prefiramos en el campo de nuestras aspiraciones idealistas o doctrinarias.

Las leyes que vengan a habilitar nuevos caminos y a mejorar los existentes, y a autorizar, asegurándola en términos de evidente utilidad colectiva, la construcción de vías férreas regionales, serían el complemento indispensable de la autorización que pronto va a conferirse al Presidente de la República en el patriótico deseo de permitir cómoda y abundante circulación a los productos chilenos y a los que nuestra insuficiencia reclama del extranjero.

Y, en seguida, la centralización de las ventas del salitre, garantida en condiciones que mejoren la rentabilidad de nuestro principal y casi único producto de exportación; la implantación y explotación de la industria siderúrgica, que, al decir de los entendidos, podríamos conseguir ventajosamente con sólo transplantar a Chile el sistema con que, en países como Suecia, se tiene resuelto lo que parecía un problema de difícil solución; y la contratación de técnicos que vengan en auxilio de los particulares que tanto han hecho y hacen por desarrollar entre nosotros los procedimientos industriales de la fabricación de la loza y la porcelana, serían, por de pronto, y por lo que respecta a la presente legislatura, que tiene en estado de tabla los respectivos proyectos, coronación feliz y atinada de esta obra en que, con provecho general, comienzan a empeñarse muchos de los mismos que pronto van a solicitar de sus conciudadanos el favor de señalarlos para los cargos a cuyo desempeño está entregada, en gran parte, la orientación de un mejor aprovechamiento de nuestras fuerzas vitales.

Porque parece, — y así ardientemente lo deseamos, — que ya va a sernos posible pensar que en Chile se conoce la política de previsión, que permite vivir en un sosiego fecundo en actividades e iniciativas y, a las veces, asombrar al mundo entero con pujanzas que ni siquiera se soñaron.

Ante esta halagadora expectativa, desentendámonos de que se entra por el buen camino cuando las repercusiones de la catástrofe que presencia atónita la humanidad nos han casi obligado a mantenernos con sólo lo poquísimo o nada que sabemos proporcionarnos sin ayuda de terceros.

L. E. H.

Reflexiones

EL COHECHO ELECTORAL Y LA INSTRUCCION PRIMARIA

Las informaciones políticas de los últimos días nos traen datos muy sabrosos: don Ricardo Lyon se presentará de senador por Colchagua con 750,000 pesos. Con la cuota de los diputados enterará un millón. Don Alberto González Errázuriz llevará igual candidatura a Aconcagua y pondrá 700,000 pesos. Don Miguel Morel piensa gastar medio millón en Coquimbo. Y todo el mundo sabe que en Llanquihue don Rafael Ariztía está dispuesto a ir también al millón...

Todas estas cifras demuestran elocuentemente las simpatías irresistibles con que cuenta la Coalición en el país.

Pero me extraña profundamente que haya quiénes protesten en todos los tonos del cohecho electoral y se lamenten de que entre los cuarenta candidatos a senadores y los ciento cincuenta candidatos a diputados vayan a dejar caer sobre el país en Marzo próximo un óleo de veinte millones de pesos. ¡Los tiempos están tan malos que es ésta una verdadera bonanza para el pobre pueblo!

Y si además se considera este asunto desde el aspecto de las doctrinas socialistas, tenemos aquí un principio de repartición de las fortunas entre los menesterosos que debe ser recibido como un magnífico augurio de evoluciones futuras.

Pero por encima de todo esto lo que más me halaga es el entusiasmo que arrebata a los millonarios coalicionistas, es el enorme impulso que con su desprendimiento están dando a la instrucción primaria. Las grandes evoluciones no se hacen por el imperio de las leyes ni por la fuerza constructiva de los gobiernos: las llevan adelante los pueblos por el amor, por la persuación, por el convencimiento de su propio bien que ha hecho triunfar los grandes credos.

Así, desde hace tres años centenares de miles de padres chilenos han abierto los ojos hacia lo que significa la instrucción. Basta saber leer y escribir medianamente para erigirse en ciudadano elector. Y basta ser ciudadano elector para cobrar una remuneración que va creciendo de período en período y que ya alcanza a los mil pesos en muchas provincias.

Con esta expectativa, todo padre que vele por el porvenir de su hijo se apresurará a mandarlo a la escuela y si es adulto buscará empeñosamente quién le enseñe las primeras letras. Porque sabe que cumplido dicho trámite el muchacho que antes ganaba cincuenta centavos diarios como peón del patroncito politiquero, tendrá derecho a recibir de sus manos mil pesos el primer Domingo de Marzo de cada tres años, por la sola molestia de ir a echar en una alcancía grande un papelito impreso, bajo la vista de tres majaderos graves como inquisidores empeñados en vigilarse mutuamente como criminales peligrosos.

Ahora si el muchacho sale listo y acierta a matar a algún liberal o radical en la elección, ya puede ir afinando la letra porque a vuelta de camino la Coalición no pudiendo hacerlo juez lo nombrará por lo menos gobernador y hasta llegará a derribar en su nombre cualquier Ministerio algún día.

¡Y después de esto habrá quien niegue que no hay mal que por bien no venga! Yo me saco el sombrero ante esos grandes filántropos coalicionistas que junto con asegurarse un sillón en el Senado ganan para sus conciudadanos la gran jornada de la instrucción obligatoria.

SAINT-CLAIR.

Piorrea Alveolar

LUIS LAGOS Z.

Dentista

Tratamiento moderno y eficaz de la Piorrea Alveolar (encías irritadas, supuración y dientes flojos) por el especialista C. E. Molina, Moneda 1312.

El señor Colmenares

CONSUL GENERAL DEL PERU

Como se va, cabe decirle algunas verdades, porque el elogio, por merecido que sea, en presencia del que lo causa es motivo de azararse cuando, como en este caso, va dirigido al que es modesto, blando y agradecido.

Yo lo había visto cotidianamente y durante cuatro años por las calles de Valparaíso: joven, rubio, entrado en carnes, sonriente, simpático. Jamás nos habíamos encontrado a tiro de presentación; pero, según nos lo dijimos después, nos conocíamos mucho de vista.

Yo estaba en Coquimbo cierta noche de ahora dos años, esperando un transatlántico inglés que venía del norte. Con fundamento o sin él, se creía que merodeaba por nuestra costa un corsario alemán, y no faltaban quienes, navegando en las proximidades de Tongoy, aseguraseu que le habían visto el bauprés, y otros, de ojo de lince, el humo de la chimenea.

Respecto del vapor esperado, se sabía que era el ''Orita'', de grato recuerdo por sus magníficas condiciones marineras, y que había zarpado de Antofagasta tres días ha.

Inútil fué tratar de averiguar con el agente del paquete dicho, dónde estaba y cuándo, más o menos, llegaría éste. Para guardar un secreto, no hay como el indio y el gringo.

Un joven rubio, entrado en carnes, simpático, pero no risueño, iba a la Gobernación Marítima y volvía de ella y conversaba animadamente con el consignatario de los vapores de la P. S. N. C., cuyo era el ''Orita''. En unas de esas idas y venidas, nos encontramos de frente con el inquieto viajero, que no era otro que el señor Colmenares, y por mutuo impulso, nos fuimos el uno para el otro y nos estrechamos efusivamente las manos.

Ambos esperábamos el ''Orita'': yo solamente para regresar a este puerto en que resido, y él para recibir a su familia que venía del Callao.

Pero el señor Colmenares no sonreía; al referir lo que se propalaba sobre la suerte del vapor, la voz, suave como todas las de los tropicales, le temblaba. ''En él viene, terminó, lo que más quiero en la vida, mi mujer y nuestros hijos''.

Lo invitamos a ver al gobernador marítimo, capitán Caravantes, y como no estuviese en su despacho, por estar anocheciendo, quizá, nos fuimos a su casa, donde nos recibió cortesmente, y prometió, lo que era no poco conceder, que a cualquiera hora que llegase el ''Orita'' se le permitiría al cónsul del Perú ir a bordo.

Nos volvimos al hotel, y al pasar por el menguado malecón de tablas viejas que está entre el muelle y ese establecimiento, o lo que fuere, los fleteros, abusando de sus chistes de mal gusto, tan celebrados por la incultura criolla, fijaban la mirada en el afligido señor Colmenares y se decían: ''Ya no llega el ''Orita'', lo hundió un torpedo''. ''Los pasajeros del ''Orita'', a estas horas, estarán devorados por los camarones'', y otras sandeces por el estilo.

Como a las 10 P. M., hora en que nos separamos de nuestro amigo, él estaba desesperado.

Con esos antecedentes, mucho nos costó conciliar el sueño; pero cuando esta ''capa que cubre los humanos pensamientos, pero que se asemeja a la muerte'', como decía Sancho, se apoderó de nosotros, no nos sacudimos de ella hasta muy entrada la mañana. Saltamos incontinenti del lecho y nos lanzamos a la ventana, y haciendo a un lado la cortina que la cubría, miramos al mar, y en sus quietas aguas vimos al ''Orita'', una enorme mole gris enclavada en un espejo inmenso. Arrobadora sensación de alivio nos dejó como paralizados: nuestro amigo estaría dentro del monstruo gris y rodeado ''de lo que más quería en este mundo, su mujer y sus hijos''.

Sin premura nos fuimos más tarde a bordo, y allí estaba nuestro amigo como lo habíamos supuesto, y hablando y riendo presa de un regocijo desbordante, y volvimos a estrecharnos efusivamente las manos como antiguos compañeros de zozobra.

Fuimos presentados a la señora, muy interesante y amable; a una hijita de ambos, capullo del bello y ameno jardín limeño, y a sus hermanos, menuda, simpática, vivaracha y despejada palomilla que nos entretuvieron a todos los pasajeros de cámara durante el viaje a Valparaíso, que hicimos muy cercanos a la costa y a luces apagadas.

Y desde entonces nuestra amistad con el señor Colmenares ha sido muy cordial y sincera.

''Alma sana en cuerpo sano'', nuestro amigo es un hombre robusto y que aparenta diez años menos de los que ha vivido; y es fácil y ameno charlador, y bien lastrado por una instrucción variada y escogida. Los primeros atractivos de su carácter son la amabilidad y la discreción: por ellos ha hecho tan buen papel oficial y social. Ni un solo rasgo de suficiencia; ni una palabra de más; ni una sola expresión, aún tratando asuntos peliagudos, airada o despectiva. Es, como hemos dicho, el señor Colmenares un hombre sano de cuerpo y alma: allí están sus ojos claros en medio de la córnea blanca, sin bilis ni sangre, que no nos dejarán mentir.

Y se va el señor Colmenares a Lima a dedicarse al comercio y en representación de una grande industria de este país, de Chile, al que sabe estimar con toda la sinceridad de su carácter y sin el menor prejuicio de extinguidas rivalidades. Nuestros mejores deseos y votos le acompañan.

PEDRO LEON PARODI.
(P. Lyon).
Valparaíso, Enero 6 de 1918.

POLITICA

La crisis ministerial.—S. E. el Presidente de la República continuará sus gestiones a su regreso de Valparaíso.

Por ausencia del presidente del Partido Liberal-Democrático señor Montenegro, se llama a Santiago al vice-presidente señor Zañartu

DIVERSAS INFORMACIONES DE LA CAMPAÑA ELECTORAL

LA CRISIS MINISTERIAL

Como el día anterior, continúa sin solución la crisis ministerial.

El Excmo. señor Sanfuentes continuará sus gestiones a su regreso de Valparaíso.

LA LUCHA ELECTORAL EN CONCEPCION

Hoy se reunirán en Concepción los candidatos a diputados aliancistas por las diversas agrupaciones de la provincia señores Serrano, Julliet, Torreblanca, Lorenzo Claro Lastarria, Paredes y Bañados, con el objeto de cambiar ideas sobre la próxima jornada electoral.

Con este motivo se dirigieron ayer por el nocturno a Concepción algunos de los candidatos que se hallaban en esta capital.

PARTIDO LIBERAL - DEMOCRATICO

Con motivo de hallarse ausente de Santiago el presidente del partido liberal-democrático señor Montenegro, ha sido llamado a Santiago el vicepresidente de dicha colectividad señor Enrique Zañartu, que se encuentra en Concepción.

ALREDEDOR DE LA SENADURIA DE MAULE

Conversando con un diputado radical

Con viva satisfacción ha sido recibida en los círculos de la Alianza, — nos decía ayer un distinguido diputado radical, — la noticia de haber aceptado don Manuel Madrid la candidatura a senador por Maule. Era en extremo sensible para la Alianza la sola posibilidad de que pudiera abandonarse una provincia en que los fueros liberales tienen tan manifiesta preponderancia.

Esa preponderancia se ha hecho últimamente incontrarrestable con el ingreso a las filas del partido liberal, del prestigioso caballero señor Vidal Arellano, alma de la política nacional en la provincia de Maule y que, siendo un liberal de verdad, no pudo tolerar por más tiempo el rumbo francamente reaccionario que le ha impreso al partido su actual dirección.

Creyó, y con razón, que un hombre de sus ideas debía buscar otro campo más adecuado a sus ideales políticos, firmó los registros del partido liberal en unión de sus amigos. El ingreso del señor Arellano a la Alianza Liberal hace decidirse de un modo definitivo el triunfo del lado del candidato a senador liberal.

Don Manuel Madrid, hombre acaudalado y prestigioso, de ideas liberales acentuadas, y francas, no ha trepidado en abandonar la tranquilidad a que le dan derecho su fortuna y sus largos servicios al liberalismo y al país, y ha aceptado ir a Maule para ofrecerle a su partido el valioso presente de un asiento más en el Senado de la República.

—¿Y sabe usted algo de la senaduría de Linares? —le interrumpimos.

— Felizmente tengo noticias, de que ya están muy adelantadas las gestiones para llevar un candidato a esa provincia, y que de un momento a otro se dará el nombre del ciudadano que ha de tener el honor de representar a la provincia de Linares en el Senado.

A VALPARAISO

Como lo habíamos anunciado en ediciones anteriores, ayer se trasladó a Valparaíso S. E. el Presidente de la República.

Regresará el Martes próximo.

Al mismo puerto se dirigió el Ministro de Justicia e Instrucción Pública señor Alemparte.

EL MINISTRO DEL INTERIOR

Se ha dirigido a Lo Herrera el Ministro del Interior señor don Eliodoro Yáñez.

SUELDO DE LAS POLICIAS

Los comitées parlamentarios de la Coalición han recomendado a los diputados la asistencia a la sesión de mañana.

Se cree que esta recomendación obedece al propósito de despachar el suplemento para la policía, que está impaga, aún de los sueldos correspondientes al mes pasado.

LA POLITICA EN COQUIMBO

Ayer se embarcaron en Valparaíso a bordo del ''Mapocho'' los señores Miguel Morel Cotapos, Pedro N. Montenegro, Joaquín Echenique, Enrique Rodríguez. Estos caballeros van a Coquimbo a estudiar la situación electoral y las posibilidades de ubicar la candidatura senatorial del señor Morel.

—Se nos informa que por motivos particulares, ha rehusado don Arturo Irarrázaval, la candidatura a diputado por la agrupación de Ovalle, Combarbalá e Illapel. En su lugar, ha sido proclamado don Sergio Irarrázaval.

DE REGRESO

Han regresado al sur los señores Vidal Arellano y Abaraím Concha, candidatos a diputados aliancistas por la provincia de Maule.

CANDIDATURA CONTRERAS SOTOMAYOR

Reunidos en comité los amigos de la candidatura independiente a diputado por Santiago del señor Germán Contreras Sotomayor, acordaron nombrar el siguiente directorio para dirigir los trabajos en la 4.a Comuna Estación:

Presidente, señor Roberto Rodríguez; vice-presidente, señor Montano J. Venegas; secretario, señor Alfredo Rossel; pro-secretario, señor Jorge Elizondo; tesorero, señor Esteban Toro Pineda; directores, señores: Pedro N. Pinto Correa, Enrique Rossel, Carlos Nachmann y Pedro Contreras.

La Flor de Cabañas

CIGARRILLOS HABANOS EXTRA FINOS

120-13-a

El nuevo directorio acordó reunirse mañana a las 5 P. M., para acordar el día y hora de la primera asamblea e inauguración de la secretaría.

PARTIDO DEMOCRATA DE QUILICURA

Se ha citado a los correligionarios de esta comuna a asamblea general para hoy Domingo a las 3 P. M. en Altamirano número 80.

Se recomienda la asistencia por tener que tratarse asuntos de importancia, en especial a los nuevos directores para que se hagan cargo de sus puestos.

TERCERA CONVENCION DE LA JUVENTUD LIBERAL

El número de delegados designados por los diversos Centros y Asambleas Liberales del país asciende a ciento veinte. Numerosas Asambleas no han designado aún sus delegados de modo que este número debe aumentar todavía considerablemente.

Ayer se recibieron en la secretaría del Centro Liberal notas de las siguientes Asambleas y en las cuales designan a los delegados que a continuación se expresan;

Asamblea Liberal de La Unión, señores Jorge Grob, Adolfo Krause, Germán Hutt y Francisco Navcillán.

Asamblea Liberal de Melipilla, señores Ernesto Castillo Urízar, Carlos Valenzuela Fuenzalida, Mariano Guerrero Mandiola y Gregorio Santa Cruz Ossa.

Asamblea Liberal de Traiguén, señores Pedro Galleguillos, Pedro Lacoste y Samuel Beluzán.

Se nos encarga avisar a los delegados que residen en Santiago que la partida para Valdivia será el Viernes en el nocturno.

CANDIDATURA RETAMALES

Para hoy Domingo, están citados los demócratas de las poblaciones San Eugenio, El Mirador y Maestranza, a una reunión para organizar los trabajos electorales a Municipal, dentro de la Agrupación de Santiago, a favor del ex-regidor don Nicasio Retamales.

La reunión tendrá lugar en B. Guerrero No. 2044, a las 3 P. M.

CENTRO DE PROPAGANDA DEMOCRATA

El comité provisorio trabaja con bastante éxito, habiendo recibido numerosas adhesiones de prestigiosos miembros del partido, que ven la necesidad que existe de fundar un centro de propaganda en las comunas 2.a, 3.a, 4.a, Quinta Normal, Barrancas y Yungay.

Se ha citado para el Miércoles próximo a junta general, en Chacabuco 768, a las 9 P. M.

CENTRO DEMOCRATA UNION Y PROGRESO

Antenoche celebró sesión el directorio de este Centro y tomó los siguientes acuerdos:

Nombrar, con amplias facultades para tratar el asunto del concesionario señor Mella a los señores Adrián Berríos, Téllez A., Téllez M. y Lecaros, debiendo reunirse el Lunes 14, a las 8 en punto; enviar nota de condolencia al secretario señor F. Mattus por el sensible fallecimiento de su señor padre; fijar para el 26 del presente la fiesta anunciada para el día 6, agregándole una manifestación y un té en honor de los correligionarios candidatos señores don Zenón Torrealba, don Vicente Adrián y don Juan B. Martínez; citar al directorio para el Miércoles 16, a las 9 en punto.

EL JABON
FLORES del CAMPO

Supera en calidad al mejor por que es neutro y homogéneo; y su perfume delicadísimo es el resultante de la saturación de esencias puras y extraídas directamente de las flores del campo.

Creación de la Perfumería FLORALIA
MADRID

Se vende en las buenas Perfumerías, Boticas, Droguerías, Tiendas y en los principales establecimientos de esta República.—Concesionario exclusivo para Chile:

C. Espanda - Valparaíso

752-13-a

VIDA SOCIAL

La señora Filomena Iturriaga de de Amesti.—

La señora doña Filomena Iturriaga de de Amesti, después de una penosísima enfermedad al corazón, que la mantuvo postrada durante largos años, dejó de existir en la madrugada del 10 del actual, en esta capital, rodeada del cariño de los suyos.

La muerte de la señora Iturriaga lleva el dolor a muchas personas de nuestra sociedad con quienes tenía vinculaciones de familia.

Matrimonio suspendido.—

Se nos encarga anunciar que, por enfermedad de un pariente de la novia, ha sido suspendido el matrimonio del señor Florencio Bernales López con la señorita Ignacia Montero Rodríguez que estaba anunciado para hoy Domingo 13.

Matrimonio.—

Privadamente se efectuó anteayer en esta capital el matrimonio del señor Francisco Godoy Briceño con la señorita Renée Chernier Kermarec.

Club Sector Santiago.— Dinner Concert.—

El próximo Jueves 17, el Club Sector Santiago festejará con una comida de despedida en el Restaurant del Parque al socio teniente señor Aquiles Vergara, quien en breve se ausentará del país por haber sido nombrado adicto militar en Cuba y Venezuela.

Los que deseen asistir a esta manifestación, pueden pasar a inscribirse al Club, hasta el Jueves a las 7 P. M.

Fiesta en Buin.—

Hoy se verificará un paseo campestre ofrecido por el voluntario de la 5.a Compañía de Bomberos, don José Alberto Bravo, a sus compañeros.

La fiesta tendrá lugar en la quinta ''Mariana'' Buin.

Paseo.—

Con motivo de haber recibido sus títulos de contadores generales de Estado, los señores Francisco Moraga, Alejandro Riveros, Humberto Almarza y Norberto Rojas, se dirigieron el Viernes a Maipo, Buin, donde pasaron un día de campo.

Banquete.—

Un grupo de amigos y de compañeros, festejó hoy con un banquete, a las 12½ P. M., en el Restaurant de la Quinta Normal, al señor Ruperto Echeverría, Administrador de la II Zona de los Ferrocarriles del Estado, con ocasión de su retiro de la Administración Pública para ocupar el cargo de gerente de las minas de Lebu y del Ferrocarril a Curanilahue.

Residencia.—

El doctor Osvaldo Díaz Velasco y familia, ha fijado su residencia en calle Vergara 474.

A Europa.—

Por la próxima combinación parten a Suiza el señor Juan Miguel Sepúlveda, acompañado de su señora, doña Zoila Rosa Escobar de Sepúlveda y su hijita Rosa Aída donde permanecerán hasta 1919.

Viajeros.—

A Jahuel ha partido don Ernesto Escobar Morales, acompañado de su hermano Humberto.

—A Cartagena se fué la familia Lemus Silva.

—Hoy se dirige a La Serena don Daniel Marín Troncoso.

—A Talca se ha dirigido la señora Sofía R. de Schulz, acompañada de la señorita Sara Rioseco.

—De Los Andes ha regresado don Abel Saavedra Varas, a donde volverá próximamente.

—El 11 del presente han partido, en viaje de placer al sur de Chile, los señores Humberto García Herquíñigo y José Undurraga U.

—Ha partido a Viña del Mar el señor Alejandro Lira y familia.

—Partirá en breve a Pumanqui el mayor retirado del ejército, señor Nemesio Valenzuela.

—Han partido a Capitán Pastene la señorita Judit Paci Q., la señora Elisa D. de Doria e hijo y el señor Angel Paci.

—A Constitución se dirigió ayer el señor Humberto Yáñez Velasco.

—De Iquique ha llegado el prestigioso industrial señor don Miguel Luis Vera R.

—Ayer se dirigió a Viña del Mar el señor don Oscar Viel Cavero, señora Isabel Balmaceda de Viel y familia.

—Al mismo punto, el señor don Carlos Salinas, señora y familia.

—A Valparaíso se dirigió el señor José Manuel Eguiguren Errázuriz y señora.

—A Viña del Mar, el señor don Francisco Subercaseaux.

—Al mismo punto, el señor don Joaquín Prieto Hurtado, señora y familia.

—Al sur el señor don Domingo Matte Larraín.

—A Valparaíso se dirige hoy el señor don José Luis Walker.

—Al mismo punto, el señor Jorge Zamudio.

—A Viña del Mar se dirigió ayer el señor don J. Murillo Reyes.

—Al mismo punto el señor Hernán Prieto.

—A Valparaíso partió el señor don Guillermo Soublette.

—Al sur se dirigió el señor don Juan de Dios Rivera.

—A Valparaíso se dirigió el señor Julio Pellegrini.

—Al sur el diputado señor don Víctor Robles.

—A Viña del Mar, el señor Recaredo Ossa.

—Al sur el señor don Francisco Tejeda y familia.

—A Valparaíso se dirigió el senador señor don Augusto Bruna.

—Al sur la señora Enriqueta Izquierdo y familia.

—A Viña del Mar, partió el señor don Ricardo Lyon.

—Al sur el señor don Lupercio Fernández.

—A Viña del Mar el señor don Francisco Rojas Huneeus.

—Al mismo punto el señor H. Figueroa.

—Al sur partieron el señor A. Concha, familia Hepp y el señor L. Merino.

A Constitución partirán próximamente las señoras doña Delfina Humeres de Tornero y señorita Stella Humeres Jimenez.

—En Valparaíso se encuentra la señora Filomena Meléndez v. de Sasmay, acompañada de su hija señorita Emelina Sasmay Meléndez.

—A Cauquenes partió el señor Matías Valenzuela Verdugo.

—A Chillán regresó ayer el señor Marcos Carrasco Ruiz.

—En Cunaco se encuentra el señor Luis Torrealba Bravo y don Belarmino Valenzuela Torrealba.

—En Constitución se encuentra veraneando el señor Andrés Vásquez Opazo y señora Luisa Oelssen de Opazo, acompañada de sus hijos don Andrés, don Hernán, Esperanza, Julia y Matilde Vásquez Oelssen.

—Al mismo punto partirá mañana don Juan Antonio Opazo Vergara.

—De Antofagasta ha llegado a ésta el señor Lindor Valdebenito Gaete.

—En el mismo punto se encuentra el señor Humberto Vives Ovalle.

—Próximamente partirán a La Ligua la señora Emma Mondaca de Baltra y señoritas Juana y Stella Mondaca Humeres.

—A Llolleo partirán próximamente la señora Sara Iñiguez de Chevesich, don Julio Tornero Humeres, señora Stella Chevesich de Tornero e hija.

—A Constitución partirá próximamente el señor don Florencio Varas y Pereda. En el mismo punto se encuentra el señor Aliro Montero Riveros y señora Emma Harnecker de Montero.

En las Termas de Chillán se encuentra el doctor don Juan Enrique Oportot y familia.

—A Cahuil partirá próximamente el señor José Luis Villalón Humeres.

—A Melipilla el señor don Rafael Oyarzún Adams.

—A Valparaíso el señor Rolando Hurtado Vergara y Julio Larraín Luengo.

—A Viña del Mar parten hoy los señores Teodoro Figueroa Caneo, Oscar Angulo Maturana, Manuel Tagle V., Jorge Zavala Varas, Guillermo Lafoy Despott y Rafael Oyarzún Blest.

Al mismo punto partieron ayer los señores Plutarco Valenzuela L., Armando León, Manuel V. Caravantes, Alfredo Valderrama y Gustavo Raggers.

—Ha regresado de Illapel un tanto restablecido de su salud, el prestigioso vecino de esa ciudad, don Teodoro Bravo C. Despidiéronlo un numeroso grupo de sus amigos con un espléndido almuerzo que se sirvió en el Magestic Hotel.

—De paso al sur ha estado en Santiago el industrial de Antofagasta don Guillermo Stevenson, acompañado de su hija Sara.

La señora María C. de Petronovic y familia se han dirigido a pasar la temporada de verano a su fundo en Chacabuco.

—Ha sido operado en el pensionado del Hospital del Salvador por el doctor Sierra el señor don Roberto Ahumada. Su estado es satisfactorio.

—Se ha dirigido a su fundo en Bulnes el señor don Víctor Alamos y familia.

—Ha partido a Talcahuano la señora Ismenia Rivera de Ojeda y señorita Cristina Ojeda.

El Excmo. señor von Erckert.—

Después de una breve temporada en el balneario de Niebla, donde está veraneando su familia, ha regresado del sur a Santiago el Ministro de Alemania Excmo. señor von Erckert.

Veraneantes en Zapallar.—

Veranean en Zapallar las siguientes familias:

Germán Valenzuela B., señora y familia, Luis Arancibia, señora y familia, Carlos Ossandón B., señora y familia, Manuel Vicuña S., señora y familia, Carlos Morla L., señora y familia, Arturo Reyes O., señora y familia, Alvaro Casanova Z., señora y familia, Aníbal Wilson, señora y familia, René Prieto, señora y familia, José Ureta V., señora y familia, Alberto García G., señora y familia, José Ureta E., señora y familia, Carlos Aldunate S., señora y familia, Manuela Herboso de Vicuña e hijo, Manuel Mackenna S., señora y familia, Jorge Echeverría, señora y familia, Javier Pérez O., señora y familia, Virginio Fuenzalida, señora y familia, Juan E. Subercaseaux, señora y familia, Alejandro Fierro, señora y familia, Luis Porto Seguro y señora, Rodolfo Errázuriz, señora y familia, Herman Echeverría, señora y familia, Bernardo Moreno F., y señora, Carlos Larraín C. y señora, Alamiro Montes, señora y familia, Dr. Korner, señora y familia, Dr. Otto Phillippi, señora y familia, Agustín Baeza E. y señora, Ramón Lecaros, señora y familia, Luis Ortúzar, señora y familia, Félix Pérez O, señora y familia, Arturo Marín V., señora y familia, Luisa Lynch de Gormaz y familia, Alberto García de la Huerta, señora y familia, Horacio Pinto Agüero y señora, Inés Zañartu de Subercaseaux y familia, Enrique Pérez C. y señora, Eugenio Subercaseaux B., Carlos Silva Cruz, Alfonso Casanova.

Si su guagua digiere difícilmente dele

Harina Lacteada Nestlé

y vendrá enseguida la ansiada mejoría.

Aumente un ciento por ciento los encantos de su rostro, usando los tenues, exquisitos aristocráticos

Polvos Del Harem

HOTEL TALCA
TALCA — Casilla 48
Sucursal en Constitución — Casilla 71

Son los mejores establecimientos en la zona central, a juicio de su distinguida clientela.

JOSE A. GUTIERREZ,
Propietario.

2150-18-z

A. Chiriboga Navarro

DENTISTA

Ausente hasta el 10 de Febrero.

CATEDRAL 1230

3-b

Termas de Panimávida

LINARES

GRAN EXITO

Por sus aguas, sus baños de barro mineral, y exquisitas atenciones

SERVICIO MEDICO Y RELIGIOSO.

Masagista :-: Botica :-: Fotografía y Bar

HOTEL DE GRAN CONFORT
ORQUESTA PERMANENTE.

AUTOMOVIL para las personas que viajan en el expreso. Con este nuevo servicio, pueden llegar a las Termas a las 2 1|2, en lugar de las 6 1|2 P. M.
Solicitarlo por Telégrafo Comercial, único que tiene oficina en estas Termas.

Clima inmejorable, no hace calor.

Más datos a la propietaria, Sociedad Vinos de Chile, Vicuña Mackenna N.o 20, o directamente a su concesionario.

VIRGILIO LAZZARI F.

763-15-a

EL 13.° SORTEO DE

LAS POLIZAS DE AHORRO CON AMORTIZACIONES MENSUALES

PREVISION

Seguros

SECCION VIDA

Pólizas con CASA PROPIA y con sorteos de LIQUIDACION INMEDIATA EN EFECTIVO.

Seguros de PAGO MENSUAL para empleados y obreros.

SECCION INCENDIOS

Asegura Edificios, Mercaderías, Menajes, etc., y emite sus Pólizas en las condiciones más liberales.

RIESGOS MARITIMOS

La única Sociedad que participa utilidades a sus asociados

que estén con sus cuotas al día, tendrá lugar en la Oficina Central de Santiago, ante notario, el 25 de Enero de 1918, a las cuatro de la tarde.

El tenedor de una póliza favorecida puede liquidarla inmediatamente recibiendo en efectivo su importe de

UN MIL PESOS

Este sorteo se llevará a cabo con

Cinco Pólizas

La única Sociedad que participa utilidades a sus asociados

POLIZAS DE AHORRO

ECONOMIA

Sorteables el 25 de cada mes

Emite pólizas con pago desde DOS PESOS mensuales y DIEZ de incorporación.

Con sólo este pago se puede obtener UN MIL PESOS.

Las no favorecidas son canceladas al vencimiento por su valor total.

VEINTINUEVE MIL PESOS pagados por sorteos en doce meses.

Interésese Ud. por suscribir cuanto antes Pólizas de

"LA PROVIDENCIA"

Sociedad Anónima Cooperativa de Seguros, Ahorros y Edificación — Autorizada por el Supremo Gobierno por Decretos de Septiembre 23 de 1916 y Agosto 9 de 1917.

CASA MATRIZ: en su edificio propio **Bandera 156, Casilla 247, Santiago**

AGENCIAS EN TODA LA REPUBLICA

PRESTAMOS HIPOTECARIOS

Tramito rápidamente préstamos en la Caja y Bancos Hipotecarios, al interés del 6 al 8 °/o de interés; anticipo los fondos que sean necesarios para los gastos y cancelaciones de otras deudas.

Carlos Latorre H.

CATEDRAL 1109

775-13-a

LAMPARAS ELÉCTRICAS MODERNAS

ARAÑAS PARA SALON HALL, DORMITORIO COMEDOR.

LAMPARAS DE ESCRITORIO

PLAFONIERS GLOBOS TULIPAS

ESTENSO SURTIDO EN ESTILOS I PRECIOS

EN LA EMP. ELECTRICA CHILENO - ALEMANA

SANTIAGO - STO DOMINGO 1050

Contribución del Alcantarillado DE SANTIAGO

Esta contribución debe pagarse por trimestre anticipado en la Dirección del Alcantarillado y Pavimentación de Santiago, Moneda 830, de 10 a 11 1|2 A. M., y de 1 1|2 a 4 P. M. durante los meses de Enero, Abril, Julio y Octubre.

Expirados estos meses se cobrarán intereses penales y transcurrido el trimestre respectivo se procede al cobro judicial.

En consecuencia durante el presente mes de Enero se pagará sin intereses la contribución correspondiente al primer trimestre del presente año.

Se advierte que no se admitirá el pago sin haber cancelado previamente los recibos atrasados con sus correspondientes intereses y costas judiciales.

Santiago, Enero de 1918.

EL DIRECTOR.

780-16-a

Instituto Agrícola DE CHILE

MATRÍCULA

Para ingresar a este establecimiento se requiere haber dado por lo menos todos los ramos de cuarto año y salir bien en el examen de admisión. Los programas de estos exámenes pueden solicitarse desde luego del Director General de los Servicios Agrícolas, Casilla 1004, Santiago. Los Bachilleres en Matemáticas y sistema concéntrico podrán ingresar a segundo año.

La matrícula permanecerá abierta desde el 1.o al 9 de Marzo.

Los exámenes de repetición tendrán lugar del 11 al 16 de Marzo.

Los exámenes de admisión se recibirán del 18 al 20 de Marzo.

Los alumnos de los cursos superiores deberán incorporarse al establecimiento el 18 de Marzo, a las 8 A. M.

LA DIRECCION.

2196-24-a

DINERO

Tengo lista la partida que se solicite desde $ 2,000 a $ 100,000. Negocios rápidos. Presentar títulos.

CARLOS LATORRE H.
Catedral 1109

77-4-14 a

YESO

LLEGÓ

Castro 78

YEGUAS

PERCHERONAS

importadas de la Argentina, de tres años, tipo percherón francés, muy definido, vendo un lote.

JULIO ALCALDE

HUERFANOS 1114

13-A

IMPORTACION NORTE - AMERICANA

89 - AHUMADA - 91

RECIEN LLEGADAS:

ALFOMBRAS

INGLESAS - AXMINSTER

Color Negro, Alta Novedad

P. BEZANILLA & Ca.

IMPORTADORES

Únicos agentes de la Harina Malteada "LINAM"

758-13-a

Fierro en Barras

Fierro para Techo -:- Fierro Liso

Cáñería para Agua y Gas

ZING - EN PLANCHAS SURTIDO COMPLETO

Antes de comprar consultar precios a

ENRIQUE RAWLINS & Co.

Santo Domingo N.o 855

781-15-a

BOMBAS PARA REGADIOS

AGUA POTABLE

Instalaciones completas a fuerza hidráulica, gas pobre a leña, petróleo, etc.

H. A. FINN
Ingeniero
Casilla 1405, Valparaíso.

Eladio Vicuña E.
Agente
Agustinas 1150, Santiago.

¡500,000 VOLUMENES EN LIQUIDACION!

LECTURA PARA VACACIONES

Biblioteca de Grandes Novelas

La enorme baratura de esta Biblioteca entre las cuales hay obras de 500 páginas, sólamente a

$ 1.80 EL TOMO

Eugenio Sué

Los Misterios de París (3 tomos).
El Judío Errante.
Los Hijos del Pueblo (2 tomos).
Los Siete Pecados Capitales (2 tomos).
Martín El Expósito.
Juan Cavalier.
Matilde.
Paula Monti.—El Marqués de Letoriere.

Alejandro Dumas

Los Mohicanos de París (2 tomos).
Los Tres Mosqueteros.
Veinte Años Después.
El Vizconde de Bragelonne (2 tomos).
Memorias de un médico (2 tomos).
El Collar de la Reina.
Angel Pitou.
La Condesa de Charny (2 tomos).
La Reina Margarita.
La Dama de Monsoreau (2 tomos).
Los Cuarenta y Cinco.
Amaury.
El Page del Duque de Saboya.
Las Lobas de Machecoul (2 tomos).
El Caballero de Casa Roja.
El Conde de Montecristo (2 tomos).
La Mano del Muerto.
Memorias de Garibaldi.
Historia de una Cortesana.
El Tulipán Negro.
Una Hija del Regente.
Aventuras de John Davys.
Los Borgia.
La Boca del Infierno.
Actea.—Sultaneta (1 tomo).
Las Dos Dianas (2 tomos).

Alejandro Dumas (hijo)

La Dama de las Camelias.

Alain René Lesage

Gil Blas de Santillana.

Paul Feval

El Hijo del Diablo.
Los Amores de París.
Las hijas de la Luna.
El Jorobado.

Víctor Hugo

Los Miserables (2 tomos).
Napoleón El Pequeño.
Han de Islandia.
Los Trabajadores del Mar.—Claudio Gueux (1 tomo).
El Hombre que ríe.
Nuestra Señora de París.
El Año Terrible.
El Noventa y Tres.
Historia de un Crimen.
Los Castigos.
Cosas Vistas.
Cartas a la Novia.
La Piedad Suprema.
Rayos y Sombras.
La Leyenda de los Siglos.
El Rhin.

Pierre Decourcelle

Las Dos Golfas.

Pierre Dax

La Envenenadora.

Xavier de Montepin

Los Misterios de la India.
El Bigamo.
El Coche N.o 13.
La Hija del Asesino.
Los Dramas del Adulterio.
El Médico de las Locas (2 tomos).
La Mujer del Payaso.
Los Caballeros de Lansquenet.
Su Majestad El Dinero.
Su Alteza el Amor.
La Matrona.
Los Crímenes de la Ambición.
La Señorita de Compañía.
El Premio Gordo.
El Testamento Rojo.
El Crimen de Asniéres.
Los Compañeros de la Antorcha.
La Gitana.
La Muerta en Vida.
El Hombre de las figuras de cera (2 tomos).
Las Pecadoras.
El Idiota.
El Molino Negro.
Los Amores de un Loco.
La Hija de Margarita (2 tomos).
Los Amores de Provincia.

Enrique Sienkiewicz

¿Quo Vadis?
Más allá del Misterio.
La Casa Solariega.

Regina María Rocho

Oscar y Amanda (2 tomos).

Emilio Gaboriau

Los Vencidos.
El Proceso Lerouge.
El Dinero de los otros.
La cuerda al cuello.
Los Esclavos de la Culpa.
La Vida Infernal.
Por el honor del nombre.

E. Bulwer Lytton

Los Ultimos Días de Pompeya.
Ernesto Maltravers.

Cervantes

Don Quijote de la Mancha.

Conde de Volney

Las ruinas de Palmira.

Carlos Dickens

Una Historia de dos ciudades.
El Hijo de la Parroquia.
Almacén de Antigüedades.
Aventuras de Pickwick.

Demetrio Merejkowsky

La Muerte de los Dioses.
La resurrección de los Dioses.

Emilio Richebourg

Los Hijos del Delito.
La Muerta Resucitada.
Las Dos Cunas.
Dos Madres.
El Hijo.
Las Cortesanas de París.

Alejandro Manzoni

Los Novios.

Mario Paschetta

Historia de Napoleón I.

Walter Scott

El Conde de Léicester (Kennilvorth).
El Pirata.
Ivanhoe.
Waverley.
Quintín Durward.
El Anticuario.
Rob Roy.

Conde León Tolstoi

Resurrección.
La Guerra y la Paz (2 tomos).
Ana Karenine (2 tomos).

Baronesa Berta de Suttner

¡¡Abajo las armas! (obra laureada con el premio Nobel).

Cardenal Nicolás Wiseman

Fabiola o La Iglesia de las Catacumbas.

Capitán Marryat

Pedro Simple.

Stendhal (Henri Beyle)

La Cartuja de Parma.
Rojo y Negro.

Edgar Poe

Historias extraordinarias y aventuras de Arturo Gordon Pym (1 tomo).

Henri de la Vaulx y Arnold Galopin

La vuelta al Mundo de dos pilletes (2 tomos).

Julio Verne

Los Hijos del Capitán Grant (2 tomos).
Cinco semanas en globo.— Un drama en los aires (1 tomo).
La vuelta al mundo en ochenta días.
El Doctor Ox (1 tomo).
De la Tierra a la Luna.

Marqués Luis Capranica

Sixto V (2 tomos).
El Rey Manfredo (2 tomos).
La Condesa de Melzo.
El Gran Diablo.

Daniel de Foe

Aventuras de Robinson Cruzoe.

Carlota M. Braeme

Dora Thorne.
Azucena.—Leonor (1 tomo).

PEDIDOS DE PROVINCIAS $ 2 TOMO, LIBRERIA JOYA LITERARIA

CARLOS A. BINDIS

AHUMADA 125 -:- Casilla 1563 -:- Teléfono Inglés 1278

669-13-a

Langostas diariamente

WEIR & Cía.

ESTADO esq- PLAZA

CASILLA 613 :-: TELÉFONO 206

788-13-a

INFORMACIONES DEL EXTRANJERO

SERVICIO DE NUESTROS CORRESPONSALES ESPECIALES, de The Central and South American Telegraph Co., via Colón, de la Agencia Havas y de la Agencia Americana

LA GRAN GUERRA

En el frente occidental hubo escasa actividad en el dia de ayer

LOS INGLESES REALIZARON ALGUNAS INCURSIONES EN LOS ALREDEDORES DE LENS. — LA ARTILLERIA ALEMANA ESTUVO ALGO ACTIVA EN FLANDES Y EN EL ARTOIS. — LOS FRANCESES DIERON CON BUEN EXITO UN GOLPE DE MANO AL NORESTE DE REIMS, Y RECHAZARON DOS PEQUEÑOS ATAQUES ALEMANES EN EL BOSQUE DE CHAUME

En las líneas de Italia no hubo novedad

Un submarino alemán hunde al vapor español "Joaquín Manbrull"

EL TORPEDERO BRITANICO "RACOON" SE HUNDE CON TODA SU TRIPULACION

Las negociaciones de Brest-Litovsk continúan

LOS ESTADOS UNIDOS PRESTAN DOS MILLONES DE DOLARES A SERBIA. — CON ESTE PRESTAMO SE ELEVA A PESOS 4,238.400,000 EL MONTO DE LOS ADELANTOS HECHOS POR NORTEAMERICA A LOS ALIADOS

En el frente Occidental

COMUNICADO FRANCES

PARIS, 12. — (Oficial).—Durante la noche ha habido una marcada actividad de las artillerías en el frente de Beaumont y Bezonvaux.

Al sudeste de Bezonvaux efectuamos un golpe de mano, e hicimos algunos prisioneros.

En el resto del frente la noche se ha pasado en calma.

COMUNICADO BRITANICO

LONDRES, 12. — (Oficial).— En la mañana de hoy, nuestras tropas realizaron con todo éxito un golpe de mano al este de Loos y se apoderaron de algunos prisioneros.

En el resto del frente no han ocurrido otros acontecimientos de importancia, dignos de mención.

CAMBIOS EN LOS ALTOS COMANDOS BRITANICOS

LONDRES, 12.—El general Charteris, actualmente field-mariscal del Estado Mayor del generalísimo Haig, ha sido nombrado jefe de los servicios de transportes.

El general Sir Herbert Lawrence ha sido designado para sucederle.

Al dar cuenta de este nombramiento, ''The Manchester Guardián'', anticipa que próximamente se efectuarán nuevos e importantes cambios en el alto comando del ejército.

COMUNICADO ALEMAN

BERLIN, 12.—(Oficial. Vía Londres).—En el frente occidental sólo ha habido combates locales entre las patrullas de reconocimiento.

COMUNICADO BRITANICO

LONDRES, 12.—Oficial).— Nuestras tropas han rechazado tres incursiones del enemigo, realizadas al sur de Lens.

La artillería alemana ha estado bastante activa al sureste de Cambray, en las cercanías de Lens y Messines.

COMUNICADO FRANCES

PARIS, 12.— Nuestra infantería efectuó con buen éxito un golpe de mano al noreste de Reims, hacia Courcy, y se apoderó de algunos prisioneros.

La lucha de las artillerías, que había sido activa en la mañana de hoy, prosiguió en la tarde.

El enemigo hizo dos teintativas en el frente del bosque de Chaume. La violencia de nuestros fuegos lo obligó a retirarse y le causó pérdidas de bastante consideración. La lucha de las artillerías se ha mantenido vivamente en esta región.

Entre el primero de Enero y el 10 del mismo mes, nuestros aviadores han derribado a 15 aeroplanos enemigos y a un globo cautivo.

La guerra en Asia y Africa

COMUNICADO BRITANICO

LONDRES, 12.—(Oficial). — En el teatro de operaciones del Africa Oriental, una columna alemana comandada por el general von Lottonvorberck, avanzando hacia Vallujenda, atacó a una pequeña fuerza nuestra que acababa de llegar a territorio portugués después de una terrible marcha, exhausta por las penalidades de la travesía y careciendo del todo de víveres y municiones, y se apoderó de algunos soldados.

Después los alemanes se dispersaron en pequeños grupos, cada uno de los cuales se dedicó a merodear por todo el país entre Owembe, cerca de Lago Yassa, y la costa, en las vecindades de Puerto Amelia.

Tropas montadas británicas salieron en su persecución desde Vallujenda y en cooperación con una columna portuguesa que desembarcó en Port Amelia, avanzaron contra el enemigo por el este y el noreste, empujándolo hasta el extremo meridional del lago Yassa.

En los últimos días ha habido vivos encuentros entre nuestras tropas avanzadas y las patrullas enemigas en el área de Owembe, donde un destacamento enemigo ha sido aislado.

* * *

La guerra austro-italiana

COMUNICADO ITALIANO

ROMA, 12. — (Oficial).— En ocasiones se ha concentrado el fuego de nuestra artillería sobre los movimientos de tropas del enemigo en la planicie de Asiago. Las baterías inglesas ejerciendo su acción sobre la margen izquierda del Piave, han rechazado algunas patrullas enemigas en Melago.

Tropas nuestras exploradoras hostilizan con excelente éxito a las posiciones enemigas al este de Caposile.

Cuatro aviones enemigos fueron derribados por los aviadores británicos. Otro cayó envuelto en llamas en las cercanías de Lusiana.

Varios aeroplanos italianos, bombardearon instalaciones militares enemigas en Valsugana.

Las recientes condecoraciones del ejercito italiano

Actos de arrojo y audacia en las líneas del Piave. — Recompensas a combatientes sud-americanos

ROMA, 12.— El Boletín Militar da cuenta de haberse concedido medallas de oro a los siguientes oficiales y soldados: mayores Guido Piracciono, de Teramo; Giussepe Piccioni, de Modena; tenientes Francesco Donato, de Saluggia; a los sargentos Arturo Delloro, de Valparaíso, y Giulio Volpi, de Orsara; y los soldados Giuseppe Mariani, de Serigno y Erminio Marcias, de Terralba. Todos estos militares han caído gloriosamente en el frente de batalla defendiendo la bandera.

Fué condecorado con la cruz de plata el capitán Alessandro Brenci, de Acqua Pendente, por su heroico comportamiento en uno de los últimos combates con el enemigo. El capitán Brenci, a pesar de estar herido gravemente, excitaba continuamente a sus tropas para que detuvieran al enemigo.

También se le ha concedido la cruz de plata al teniente Samuel Santini, comandante de una compañía de metralleros, por su admirable sangre fría y por el ejemplo que daba a sus subordinados despreciando siempre los peligros y exponiendo mil veces su vida. El teniente Santini, a pesar de haber recibido una herida en la cabeza contribuía, a rechazar por medio de contra-ataques al través del enemigo. El teniente Santini permaneció al mando de su compañía hasta que terminó el combate; solamente entonces permitió que se le llevara a la Cruz Roja para que le hicieran las curaciones que su grave estado exigía.

El Alto Comando ha concedido también la cruz de plata al teniente Carlos Rocco, nativo de Freyre, provincia de Córdoba, comandante de un pelotón de infantería, y que bajo un violento fuego de fusilería y artillería llevó a sus tropas a conquistar una importante posición enemiga.

El teniente Rocco, incitó durante todo el combate a sus soldados y a pesar de recibir varias heridas no abandonó su puesto hasta la terminación del combate.

El teniente Luigi Paganni, nacido en Las Flores, Argentina, ha sido igualmente condecorado por sus actos de arrojo y por sus ejemplos de sólida virtud patriótica. En numerosas ocasiones se expuso a los más graves peligros. Durante la noche, avanzó con toda audacia y desprecio de la vida, hasta los alambrados enemigos, los cortó y destruyó completamente la organización defensiva. Cuando llegó la hora del ataque, al frente de su compañía avanzó rápidamente, arrojando bombas contra los alemanes. Su cooperación fué valiosísima, pues contribuyó a hacer numerosos prisioneros y a tomar armas y municiones.

Se ha concedido también una cruz de plata, al teniente Eduardo Botasso, nacido en Montevideo, y comandante de una compañía de asalto. Con toda pericia concurrió a rechazar un contra-ataque al enemigo; recorriendo continuamente las filas de sus tropas, reconfortando el ánimo de ellas que ya, estaban rendidísimas de luchar. Recibió una herida en la cabeza, producida por un casco de granada; contrariamente a los consejos de los médicos, se fugó del puesto de la Cruz Roja, y volvió a las trincheras y tomó nuevamente el mando de la compañía, distinguiéndose nuevamente por su bravura.

LOS DIPUTADOS AUSTRIACOS POR LAS PROVINCIAS IRREDENTAS

ROMA, 12.—Los diputados austriacos por las provincias irredentas que se encuentran en Italia, han sido invitados a frecuentar el Monte-Citorio.

INVITACION A LOS INDUSTRIALES DE ARMAS Y MUNICIONES A SUBSCRIBIRSE AL EMPRESTITO DE GUERRA

ROMA, 12.—El señor Dallolio ha lanzado una proclama a los industriales de armas y municiones, invitándolos a subscribirse al empréstito de guerra.

CONDECORACION A UN MEDICO ITALIANO

ROMA, 12.—El Boletín Militar anuncia que se ha concedido la medalla de bronce, al subteniente médico señor Emidio Tiraferri, nativo de Chivilcoy, Argentina.

El motivo de esta recompensa es la heroica actitud asumida por el médico Tiraferri, en el torpedeamiento del vapor en que se encontraba embarcado. Con generosidad y sangre fría, el subteniente Tiraferri cooperó al salvamento de los náufragos, infundiendo calma con su palabra y con su ejemplo. Cuando las naves aliadas recogieron y transportaron a bordo a los náufragos, el médico Tiraferri, se dedicó a curar a los heridos, con serenidad y eficacia.

COMUNICADO ALEMAN

BERLIN 12. (Oficial). (Vía Londres). — A excepción de los acostumbrados duelos de artillería, en el frente de Italia, no ha ocurrido nada digno de anunciar.

REQUISICION DE METALES EN UDINE

ROMA, 12.— Una información llegada de Brescia confirma la noticia de que los alemanes han requisicionado todos los metales de Unide. para la construcción de cañones y armas de guerra. Esta información añade que las autoridades alemanas se han apoderado hasta de la estatua de Víctor Manuel I.

EN LA ITALIA INVADIDA

Informaciones de los diarios italianos

ROMA, 12.—todos los diarios dan detalles de los actos de barbarie que se atribuyen a los alemanes en la región invadida. Según estas informaciones, estos hechos oprobiosos se simbolizan en el caso de una mujer que se encontraba gravemente enferma en su lecho, y que fué fusilada porque no podía levantarse a trabajar. Agregan los diarios que los delitos que han cometido los alemanes contra las poblaciones invadidas han sido probados por las declaraciones de innumerables testigos.

* * *

La situación en Rusia

NUEVO DIARIO DE LOS OBREROS Y SOLDADOS CAMPESINOS

PETROGRAD, 12. —Se anuncia que pronto aparecerá un diario, que será órgano de los soldados, obreros y campesinos.

La elección de la Asamblea Constituyente

PETROGRAD, 12.— Los últimos informes indican que han sido elegidos 510 delegados a la Asamblea Constituyente, incluso 261 social-revolucionarios y 158 maximalistas.

"LA GACETA ROJA", ORGANO DEL CONSEJO DE SOLDADOS-OBREROS

PETROGRAD, 12. — Los delegados del Consejo de Soldados-Obreros publicarán dentro de poco un diario que se llamará "La Gaceta Roja".

UNA PROCLAMA DE [illegible]LENCO

PETROGRAD, 12. — Los inquietantes informes que llegaban de Brest-Litovsk dieron margen a que el general Krylenko, publicara una orden general en los frentes de batalla haciendo un llamado a las tropas y poniéndolas en guardia contra las pretensiones imperialistas de los alemanes. La proclama, que fué leída en todos los ejércitos contenía las siguientes declaraciones:

"Los alemanes exigen la anexión de territorios, a expensas de Rusia. Es necesario oponer a estas pretensiones la santa guerra de la revolución".

"Nuestro ejército después de tres años y medio de continuo batallar en las trincheras, se encuentra exausto y es necesario, por consiguiente, que nuevos pueblos vengan voluntariamente a enrolarse en el ejército. Es necesario organizar con obreros las unidades de la Guardia, pues ésta es la unidad que servirá de base a todos los demás cuerpos de ejército. Todos los rusos deberán contribuir a la organización de la Guardia Revolucionaria. Nosotros necesitamos hombres de combate y no de aquellos que solamente sueñan con pollos y vacas.

"Todos los soldados patriotas deberán enrolarse en el ejército voluntario y dejemos a los demás que se vayan a sus casas.

La república del Don

Existencia de dos opiniones políticas encontradas

PETROGRAD, 12.—Anuncios llegados del sur dicen que existen dos opiniones políticas encontradas entre los cosacos del Don. El general Kaledines que está apoyado por la mayoría de las tropas y clases instruídas es sindicado como adverso a la intervención en los asuntos internos de Rusia, como asimismo es también enemigo de toda intervención de los maximalistas en el territorio del Don.

Por otra parte, los generales Alexieff. Korniloff, Denikine y Erdelli son de opinión de que la República del Don debe ser el centro de una campaña contra los maximalistas en general.

* * *

La guerra en el Mar

HUNDIMIENTO DE UN DESTROYER

LONDRES, 12.—El almirantazgo ha dado a la publicidad la siguiente información:

"El 9 de Enero naufragó frente a la costa de Irlanda el destroyer "Raccon". Una recia tempestad hizo chocar al barco contra las rocas de la costa, y lo destruyó con toda la tripulación. Hasta ahora se han encontrado 22 cadáveres".

Hundimiento de un vapor español

Llega a Las Palmas un bote con náufragos

LAS PALMAS, 12.—Llegó a este puerto uno de los botes del vapor "Joaquín Mumbrull", de la matrícula de Barcelona, que fué torpedeado más o menos a 70 millas de la Isla Madera. En la pequeña embarcación llegaron a este puerto 19 tripulantes. El "Joaquín Mumbrull" llevaba un cargamento a Estados Unidos, cuando fué atacado por un submarino. Los tripulantes que han llegado, declaran que falta el bote en que se embarcaron el capitán y 20 tripulantes.

COMUNICADO BRITANICO

LONDRES, 12.— (Oficial).—El destroyer británico "Racoon", se estrelló contra las rocas de la costa irlandesa el Miércoles pasado y se hundió.

El hundimiento del destroyer británico "Racoon"

..Perece toda la tripulación

LONDRES, 12.— El Almirantazgo anuncia que el destroyer "Racoon", mandado por el teniente Jorge Napier, se estrelló contra las rocas de la costa norte de Irlanda a las dos de la mañana del Miércoles durante una tempestad.

A consecuencia del choque el barco se hundió en seguida con toda su tripulación.

Cinco de sus tripulantes que fueron dejados en el último puerto que tocó el "Racoon" pueden ser considerados como los únicos sobrevivientes.

Hasta ahora por los barcos patrulleros han sido encontrados 17 cadáveres de tripulantes, los que han sido enterrados en Rathmullen. Cinco más que fueron arrojados a la playa, han sido enterrados en la localidad.

HUNDIMIENTO DE UN VAPOR BRITANICO

LONDRES, 12.—Se ha hado a la publicidad la siguiente información:

"Hoy la campaña emprendida por los submarinos alemanes ha dado una nueva muestra de su poca humanidad,

"Un barco británico de 4,191 toneladas fué torpedeado en el Mar Mediterráneo el 7 de Enero. Cuando se hundía, el submarino que lo atacó subió a la superficie del mar y su tripulación miró con toda frialdad el hundimiento del barco y la lucha que sostenía en el agua su tripulación por pescarse de algunos botes. El submarino rehusó prestar toda clase de ayuda, hasta que por fin un velero francés salvó a varios marineros; pero se sabe de 17 que perecieron.

Entrevista al almirante von Tirpitz

No cree en una posible paralización de la campaña submarina

LONDRES, 12.— "The Central News" ha recibido de Amsterdam la siguiente información:

"Entrevistado el almirante von Tirpitz, hizo las siguientes declaraciones:

"Mientras los alemanes puedan retener en su poder la costa de Flandes, la anexión de la Bélgica es innecesaria, y la solución de este problema podría encontrarse mirándolo desde el punto de vista de la situación política.

Agregó: pueden ocurrir toda suerte de acontecimientos, pero no creo que se llegue tan lejos como a celebrarse un acuerdo o armisticio que pudiera paralizar las operaciones de nuestros submarinos.

El almirante von Tirpitz se negó a hacer declaración alguna referente a la renuncia de von Luxdendorff, pero dijo que rehusaba creer que marcharan las cosas hasta el extremo de hacer imposible a von Ludendorff y al mariscal von Hindenburg el obtener la victoria definitiva de Alemania.

Las pérdidas causadas por la compaña submarina

Los submarinos alemanes han hundido 10.000,000 de toneladas. —Cálculos de "Das Berliner Tageblatt".

LONDRES, 12.— "Das Berliner Tageblatt", al hacer un resumen de la campaña submarina desde los meses de Febrero a Diciembre del año pasado, dice:

"En ese período el término medio de toneladas hundidas mensualmente fué de 821,000 y durante todo el año puede decirse que las pérdidas sufridas por la Entente alcanzan a 10.000,000 de toneladas.

"En cambio, las construcciones navales, tanto de la Entente como de los neutrales, ha conseguido reemplazar únicamente cuatro millones de toneladas.

Las pérdidas monetarias de la Entente alcanzan a 5,000 millones de dólares, asignándoles un valor tanto por el costo del buque como por la carga, de 250 dólares por tonelada.

El hundimiento del "Joaquin Manbrull"

Lo que dice ''El Diario''

BUENOS AIRES, 12.—''El Diario'' anuncia que el vapor español ''Joaquín Manbrull'' ha sido hundido en la nueva zona del bloqueo alemán.

''Este vapor, agrega. venía a Buenos Aires para llevar a España trigo adquirido por el gobierno de España.

''He aquí las consecuencias que habíamos previsto sobre el aislamiento a que nos someterá el bloqueo alemán, con gravísimos perjuicios para nuestro comercio''.

A bordo del "Rewa" no había oficial español

MADRID 12. — El Ministro de Marina, almirante Amalio Gimeno, ha informado que a bordo del buque-hospital "Rewa", recientemente hundido por un submarino alemán, no se encontraba ningún oficial español.

La causa del hundimiento del "Rewa"

Información de la Agencia Reuter

LONDRES 12. — Respecto de la información oficiosa alemana, por la cual se decía que el buque-hospital británico "Rewa" debía haber chocado con una mina submarina, y que en Alemania no se creía posible que un submarino lo hubiera torpedeado y hundido, la Agencia Reuter fué oficialmente informada de haberse definitivamente probado de que no existían minas en el lugar en donde el "Rewa" fué hundido, ni en los lugares vecinos al sitio. del desastre.

* * *

Economía y finanzas en la guerra

La financiación de las cosechas en el Uruguay

Mensaje .del poder .ejecutivo al Parlamento

MONTEVIDEO, 12. — El Poder Ejecutivo envió a la legislatura un mensaje relativo a la financiación de la nueva cosecha. Dice el mensaje:

''El poder ejecutivo se preocupa de este asunto atendiendo las indicaciones de un grupo de banqueros comerciantes y exportadores, etc. Nuestro país se asegura una participación conveniente en las operaciones de la venta y exportación de productos uruguayos, si estas condiciones no fuesen inferiores a las que concertó Argentina con los gobiernos aliados.

''Al efecto, estableció con el gobierno británico, por intermedio del Ministro de Inglaterra en Uruguay, las bases generales que instruyen las copias adjuntas, para el cumplimiento de lo que en ellas establecen y viene a someterlas a la consideración del cuerpo legislativo para su aprobación definitivamente. Respecto de los estudios, se ha iniciado una gestión que está muy adelantada .

''La financiación de estas operaciones requiere la intervención del Banco de la República, y se hace necesario ampliar las facultades legales de la carta orgánica para que pueda dar debido cumplimiento a su misión dentro de los límites de la prudencia que son su norma.

''El detalle de la ejecución de las operaciones bancarias será materia de arreglos y combinaciones entre el Banco de la República y los agentes delegados de los gobiernos interesados.''

(Agencia Americana)

LA VENTA DE CEREALES URUGUAYOS A LOS ALIADOS

MONTEVIDEO, 12. — Anoche quedaron terminadas definitivamente las gestiones entre el gobierno del Uruguay y en Ministro de Inglaterra, para la venta de una partida de la nueva cosecha uruguaya al imperio británico. En cuanto a la análoga tramitación iniciada por el Ministro de Estados Unidos, sigue su curso sobre bases semejantes.

Víveres para Suecia

Llega con este objeto el Alcalde de Estokolmo

PETROGRAD, 12.— Los diarios anuncian que el Alcalde de Estocolmo ha llegado con el fin de establecer contacto entre el gobierno de los maximalistas y los socialistas suecos, para tratar de obtener víveres para Suecia.

RECOGIENDO FONDOS PARA EL ULTIMO EMPRESTITO DE GUERRA ALEMAN

RIO DE JANEIRO, 12.— Fué detenido por la policía el súbdito alemán Teodoro Walters, acusado de estar recogiendo fondos para el último empréstito de guerra alemán. Dicha colecta se realizaba clandestinamente, debido a las disposiciones vigentes que prohiben favorecer con dinero al enemigo. Esta disposición caerá sobre Walters, haciéndose acreedor a la pena de cinco a doce años de prisión celular.

LA FALTA DE VIVERES EN VIENA

Información suiza

WASHINGTON, 12.— Una información suiza relata los grandes tumultos que se produjeron en Viena, cuando las autoridades anunciaron que para el Año Nuevo serían puestos a la venta 500 chanchos al precio de 75 centavos la libra de carne. Para conseguir proveerse de carne, anuncia la información, más de 25,000 personas pasaron toda una noche en vela. Al amanecer la multitud rompió las líneas de policías, invadió el mercado y en seguida se formaron columnas que se dirigieron a presentar sus protestas al gobierno por la actitud de la Municipalidad. De resultas de los choques que se produjeron, quedaron varios heridos.

Declaraciones del ministro húngaro de Finanzas

"Lo primero es la cuestión económica".

AMSTERDAM, 12.— De Budapest comunican que el conde de Wekerley, Ministro de Finanzas de Hungría, se dirigió a Berlín con el objeto de discutir con los financistas alemanes los asuntos financieros. Antes de partir hizo la siguiente declaración:

"Espero que pronto celebraremos la paz con Rusia. Por consiguiente, lo primero que debe discutirse son la cuestión económica y las exigencias de carácter financiero de los estados.

Agregó, además: "Confío en que las negociaciones que se celebran en Brest-Litovsk tomen un curso satisfactorio, lo que es también un deseo de la otra parte.

Los delegados ukranianos han demostrado estar animados de un gran espíritu conciliatorio, y están también interesados grandemente en entrar en relaciones económicas con los Imperios Centrales.

Al concluir dijo:

"Es únicamente un motivo de regocijo el que el estado independiente de Ukrania tienda su mano hacia nosotros".

Nuevo empréstito norteamericano

WASHINGTON, 12. —A Serbia han sido prestados dos millones de dólares. El total de los préstamos hechos a los aliados hasta la fecha, asciende a 4.238.400.000 dólares.

* * *

En los Balkanes

COMUNICADO FRANCES

PARIS, 12.—(Oficial). — En el teatro de operaciones de la Macedonia, el mal tiempo ha continuado impidiendo la realización de movimientos de importancia.

Han caído copiosas nevadas en gran parte del área de combate.

En un punto al noreste de Monastir, nuestras tropas rechazaron un ataque sorpresivo que intentó el enemigo.

Una escuadrilla de aviadores británicos bombardeó con éxito los acantonamientos del enemigo en la región de Demirhissar.

* * *

La América Latina ante la guerra

La venida de la misión mejicana

MONTEVIDEO, 12.— "La Razón", comentando la venida de la delegación mejicana al pretendido Congreso de Neutrales, manifiesta que este viaje será útil y permitirá el intercambio recíproco de juicios e impresions que tenderán a aumentar hondamente el ya tradicional afecto y las vinculaciones a Méjico y las Repúblicas del sur.

La subscripción para la adquisición de aparatos "Caproni"

RIO DE JANEIRO, 12.— Comunican de San Pablo, que la suscripción abierta entre los miembros de la colonia italiana para donar varios aeroplanos "Caproni" al ejército del Brasil, alcanza a la suma de doscientos mil francos.

LA EXTENSION DEL BLOQUEO ALEMAN, RESTRINGIRA LA NAVEGACION A LOS PUERTOS ARGENTINOS

Buenos Aires, 12.—''El Diario'' manifiesta que la extensión del bloqueo submarino, a las nuevas zonas determinadas por el almirantazgo alemán, hará restringir la navegación a los puertos de Argentina.

LA FIRMA DE ERNESTO BUNGE Y JORGE BRON NO ES ALEMANA

RIO DE JANEIRO 12. — Será levantado el secuestro de 3,000 contos, en bienes de la firma de Ernesto Bunge y Jorge Bron, por haber comprobado que esa casa no pertenece a alemanes. — ((Agencia Americana).

PERIODISTA ARGENTINO ACUSADO DE ESPIONAJE

Corren rumores sobre su fusilamiento

BUENOS AIRES, 12.—Desde hace varios días circula insistentemente en los círculos periodísticos, la no-

HEMOS RECIBIDO:

Artículos para masaje,
Artículos para secadores de pelo,
Motores eléctricos para máquinas de coser, con cuatro distintas aplicaciones.
Pulidores de parquet y de linoleum.
Vacum Cleaner.
Lámparas de mimbre.
Molinillos eléctricos de café.

SECCION ELÉCTRICA
MORRISON & Co.
AHUMADA 65, 67 y 77 - Casilla 212
SANTIAGO

LOTERIAS

Día 16 de ENERO de $ 100,000 argentinos:

Un billete ENTERO vale $ 24 argentinos, 45 chilenos o 53 francos.

Cada QUINTO vale $ 6 argentinos, 11 chilenos o 14 francos.

Días 23 y 31 de ENERO, de 80,000 argentinos cada uno:

Un billete ENTERO, vale $ 19 argentinos, 35 chilenos o 42 francos.

Cada QUINTO, vale $ 5 argentinos, 9 chilenos u 11 francos.

Los FRANCOS deben enviarse únicamente por giro postal.

En el último sorteo verificado el 9 del presente, esta casa vendió en Santiago a un distinguido caballero el N.o 24900 favorecido con el segundo premio de $ 40,000 nacionales.

CASA E. TURRI
Galería Güemes -:- Buenos Aires
14-A

Alambre negro liso No. 5

ESPECIAL PARA DEFENSAS DE RIOS.

ofrece para entrega inmediata

'La Mercería París'

DELICIAS 44. — Teléfono Inglés 324. — Id. Nacional, 224. — Casilla 2713.

Cecilio Molleda

783-15-a

Fierro Galvanizado Acanalado

PARA TECHOS

DE TODAS DIMENSIONES

ofrece listo para entrega inmediata a precios bajos

"La Mercería París"

DELICIAS, 44. — Teléfono Inglés 324. — Teléfono Nacional, 224. — Casilla 2713

Cecilio Molleda

784-15-a

PAPELES PINTADOS

Gran Surtido

recibió y vende barato LA

"Papelería París"

DELICIAS 34

Teléfono Inglés [illegible]. — Id. Nacional 224. — Casilla 2713.

Cecilio Molleda

VENTAS POR MAYOR

785-15-a

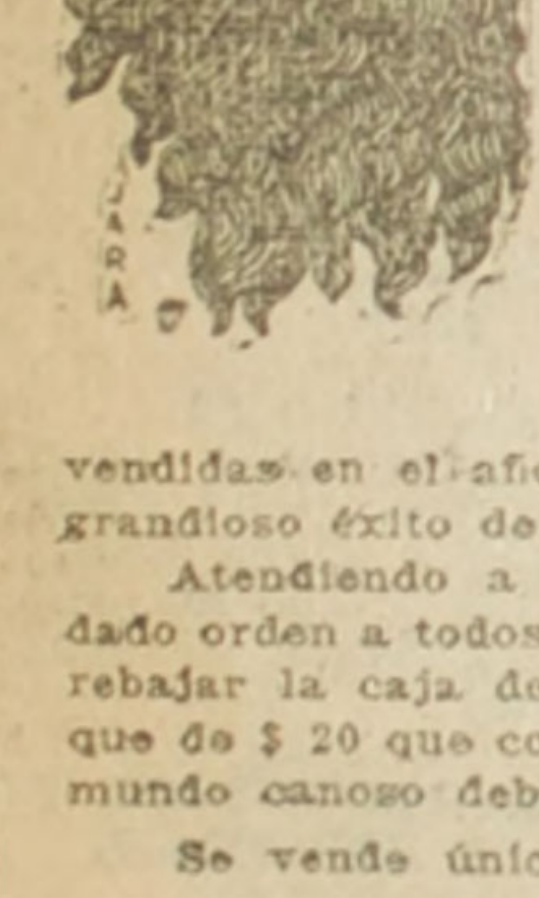

TRIUNFO COLOSAL

del Gran Regenerador Aceite Vegetal

"GOTAS DIVINAS"

2.460,524 Cajas

vendidas en el año 1917 en todo el mundo civilizado prueban el grandioso éxito de este maravilloso Regenerador de los Cabellos.

Atendiendo a esta colosal demanda su afortunado productor ha dado orden a todos sus agentes diseminados en todo el mundo de rebajar la caja de **GOTAS DIVINAS** en un 25 por ciento, de modo que de $ 20 que costaba, queda rebajada desde hoy a $ 15. Todo el mundo canoso debe estar de pláceme con esta rebaja.

Se vende únicamente

BOTICA - DROGUERIA GREVE

AHUMADA 246

0526-13-a

LINGUE - RAULÍ - LAUREL

muy seco, especial para muebles

Roble para envigado y pilares, gran existencia.	
Raulí machihembrado de 1 x 4½ para piso, desde $	0.55
Guardapolvos de álamo ¾, muy buena clase . .	0.70
Pilastras de álamo ⅝, muy buena clase. . . .	0.70
Puertas, hay 10 tipos diferentes, desde.	12.00

También hacemos planos y presupuestos para trabajos de medida.

Basas de Piedra - Cemento Melón - Cal

LA SAN DIEGO

Desvío Barraca Fábrica

SAN DIEGO N.o 2320, PASADO FRANKLIN

CASILLA N.o 3018 :-: TELEFONO N.o 6166 MATADERO

EN NUESTRO DESVIO.—Ventas por carros completos y despacho rápido a provincias.

776-13-a

Casa MUZARD

LUNES :: MARTES :: MIERCOLES

¡NUEVAS REBAJAS!

sobre los Trajes, Abrigos, Blusas, Sombreros.

RETAZOS! :: RETAZOS!

A PRECIOS DE VERDADERA QUEMAZÓN

Liquidamos todos los quedados de la gran

REALIZACION DE FIN DE AÑO

Lanas, Sederías, Géneros de Algodones, etc.

769-13-a

GELLONA Hnos.

PUENTE 692

Casi esquina ROSAS

Atendemos con prontitud y esmero los pedidos locales y para embarques

- VERANEANTES Y FAMILIAS -

Aprovechar nuestros bajos precios

PROVISIONES

Duraznos partidos, tarro	$ 0.50
Salsa inglesa legit., frasco	1.10
Jabón Sunlight, 2 panes	0.45
Azúcar granulada, kilo	0.60
Azúcar granulada Peruana, refinada, kilo	0.80
Azúcar granulada blanca, kilo	0.70
Aceite Flora, lata de 2 litros	5.60
Aceite Bau, lata de 1 litro	3.40
Aceite Bau, lata de 2 litros	6.80
Te Emperatriz, paquete grande	2.65
Café Guayaquil, kilo	1.80
Café Brasil primera clase, kilo	1.35

LICORES

Cognac Bandera Chilena legítimo, bot.	1.95
Cognac Cometa, bot.	1.90
Anís del Mono, bot.	2.60
Málaga Luis Hernández, bot.	2.40
Quina Eisele, bot.	2.40
Oporto Victoria, bot.	2.90

LICORES IMPORTADOS

Whisky Caballo Blanco, bot.	9.40
Sidra española de Valdivia 1|1 bot.	2.40
Sidra española de Valdivia 1|2 bot.	1.45
Vermouth Cinzano, bot.	7.40
Anís del Mono Bosch, bot.	10.00
Pousse Café Lafaurie, bot.	10.00
Rum Chulita, bot.	10.00
Old Tom Gim, bot.	10.00

794-13-a

FUNDO

En ramal de Melipilla, de 140 cuadras, se vende parte o todo, con o sin casas, una hora de Santiago, contiguo a estación, ricos suelos, agua abundante, entrega inmediata, $ 4,000 cuadra con facilidades de pago.

Tratar con su dueño Parque Forestal 560, de 2 a 3 P. M.

13-a

Trilladoras

"RUSTON - PROCTOR", "CASE", GARRET", "PITTS"

Realiza con facilidades de pago la

FERIA DE MAQUINARIAS

Delicias 2215 Teléfono 130

516-13-a

Archivadores de Cartas

COPIADORES PARA CARTA

LIBROS EN BLANCO

y toda clase de Utiles de Escritorio compra Ud. ahorrando plata, donde

GRIMM Y KERN

Casa importadora de Utiles de Escritorio

ESTADO 247

VENTAS POR MAYOR Y MENOR

186-17-a

Al Comercio

Ofrecemos puesto domicilio

Azúcar F. J. R. cajón	$ 26.95
Id. granulada blanca, los 46 kilos	32.50
Aceite, lata de 10 kilos	22.00
Quaker en 1|4, los 100 ptes.	14.00
Quaker en 1|4, importado, los 100 ptes.	17.00
Quaker en 1 k., importado, la docena	8.00
Quaker en 2 k. importado, la docena	16.00
Arroz Siam primera, los 46 kilos	32.00
Café tostado primera, los 11 1|2 kilos	15.50
Fósforos, cajón de 10 grs.	22.00
Pimentón español legít., lata	24.80
Cognac Bandera Chilena, legít. docena	23.30
Velas de 180|6 docena	6.50
Velas de 180|4 docena	7.00
Velas de 260|4 docena	9.00
Velas de 280|4 docena	9.50
Velas de 300|4 docena	11.00
Velas de 320|4 docena	11.50

Gellona Hnos.

PUENTE 686

——CASI ESQUINA ROSAS——

795-13-a

LISTA DE PRECIOS

DE

Licores Importados y Nacionales

Teléfono 2321 - BOTELLERIA MODERNA - Monjitas 866

La Casa más surtida del ramo

Importados

Cinzano	$ 7.40
Moscato Spumato	8.90
Cognac Martel	13.50
Id. Enmesse	13.50
Id. Frapen Vieux	10.50
Id. Morton	15.90
Id. Chabanmeau	15.90
Id. Doma Fundador	22.20
Id. id. Tres Cepas	12.50
Id. id Monopolios	10.20
Birrh	10.50
Gin Gilbey	9.20
Anís del Mono	9.90

Enorme surtido en Oporto y Jerez, Contreau, Amer Picón, Gran Marnier Padre Kermer, etc., etc., a precios convenientes.

Consulten precios antes de comprar.

Nacionales

Champagne Alemparte	$ 2.60
Id. id. 1|2 botella	1.40
Bitter Rossard	3.80
Málaga Elqui	2.90
Oporto Amontillado	2.50
Pus Café	3.50
Cacao a la Vainilla	3.50
Rum	3.50
Añejo para misa	2.50
Granadina-Goma	2.30
Horchata, etc., etc.	2.50

380 tipos de vinos de los mejores del país a precios de viñas. Venta desde una botella.

Nota: Los licores nacionales son de las mejores marcas.

Se reparte a domicilio. Avocat. Licor contra la debilidad. Chicha de manzana de Valdivia.

765-13-a

BANCA FRANCESE E ITALIANA
PER L'AMERICA DEL SUD
PARIGI - RIO DI JANEIRO - BUENOS AIRES
Capitale e Riserva: 37.500,000 Franchi

Unico Corrispondente in Cile:
BANCO FRANCES DE CHILE
Huérfenos 1072, Santiago

La BANCA FRANCESE E ITALIANA per l' América del Sud e stata officialmente incaricata dal Regio Governo Italiano di raccogliere le sottoscrizioni al nuovo
Prestito Nazionale Italiano 5%
che si emetterá dal 15 Gennaio al 15 di Aprile prossimo, al prezzo di
Lire 86.50 per ogni 5 lire di rendita annuale
pui l' interesse scaduto il 1.o de Gennaio.
Gli interessi si pagaranno con cedole semestrali al 1.o di Juglio e al 1.o di Gennaio di ogni anno.
La BANCA FRANCESE DI CILE riceve gratuitamente le sottoscrizioni del detto prestito per conto della Banca Francese e Italiana per l' America del Sud. 2214-13-a

ticia de que el vizconde Lazcano, periodista argentino muy conocido, ha sido fusilado en París bajo la inculpación de espionaje.

La misión mejicana al Congreso de Neutrales

Entrevista al Sr. Cabrera

BUENOS AIRES 12. — Ha sido entrevistado en su alojamiento del Plaza Hotel, el presidente de la delegación mejicana, al Congreso de Neutrales, señor Cabrera.

Al ser interrogado por los motivos del viaje, se excusó de entrar en detalles, se limitó a manifestar que viene, simplemente, representando a su Gobierno ante la nación hermana del sur.

El señor Cabrera eludió algunas preguntas y declaró que podrá ser explícito, dentro de algunos días más.

La estadía de la delegación mejicana

Lo que dice "El Diario"

BUENOS AIRES 12. — "El Diario", al dar cuenta de la presencia en Buenos Aires de la delegación mejicana, dice:

"No se ha logrado aún penetrar en el misterioso objeto a que vienen a esta capital. Tanto el señor Cabrera como los demás miembros de la misión, generales, escritores y avisadores, se han encerrado en un mutismo completo.

La misión ha conferenciado largamente con el Encargado de Negocios mejicano, quien los ha enterado de diversas incidencias ocurridas en el pasado Congreso Latino-Americano.

"Los de buen humor, tomaron la cosa con serenidad. Saben que están en un país culto, cuyo Gobierno tiene el deber de deshacer entuertos, los ha traído hasta la Plata, tratándolos dignamente, con lo que el viaje les resultará un paseito de turismo que no puede serles desagradable.

Otros no han tomado la cosa con tanta filosofía y se han mostrado disgustados.

En la cancillería se puede averiguar menos que con los mejicanos. Esto ha colocado al Gobierno en el trance de no haber preparado nada para agazajar a sus huéspedes. Se espera, dicen, que el Gobierno converse con los delegados.

Se asegura que los delegados permanecerán una semana más en el Mar del Plata".

* * *

Informaciones generales

DISTINCIONES CAMBIADAS ENTRE LOS SOBERANOS DEL JAPON Y GRAN BRETAÑA

TOKIO, 12.—El Emperador Yosi-Hito ha conferido el rango de Field-Mariscal al rey Jorge de Inglaterra.

El rey Jorge le ha conferido igual rango al Emperador Yosi-Hito.

Los diarios, al referirse a este cambio de distinciones entre ambos monarcas, hacen notar que éste es el primer episodio de tal naturaleza de las relaciones anglo-japonesas, por lo cual viene a ser la piedra fundamental de las manifestaciones oficiales de la cordialidad entre las dos naciones.

SE ANUNCIA LA MUERTE DEL ALMIRANTE HALIL BAJA

AMSTERDAM, 12.—"Die Kreuz Zeitung" ha publicado un despacho fechado en Constatinopla y en el cual se anuncia la muerte del vice-almirante Halil Beja ex-Ministro de Marina.

Conferencia del premier del gabinete polaco con los dirigentes alemanes

AMSTERDAM, 12.— Antes de dejar a Berlín, el jefe del Gabinete polaco, señor Kucharzevski, manifestó al Kaiser los deseos más urgentes del nuevo reino y discutió con las autoridades alemanas las principales cuestiones, en especial la participación del reino de Polonia en las conferencias de paz que se celebran en Brest-Litovsk y la creación de un ejército polaco sobre bases nacionales.

También insinuó el premier polaco la abolición de numerosas leyes de carácter excepcional y opresivas en actual vigencia en Polonia, como asimismo hizo ver la necesidad de conceder amnistía a los polacos acusados por delitos políticos.

Trató también con el Gobierno alemán la pronta ingerencia del gobierno polaco en todos los departamentos administrativos del nuevo reino y todo lo relativo al nombramiento de representantes diplomáticos ante las naciones neutrales amigas.

Despedida de Lord Reading, nuevo embajador de Gran Bretaña en los Estados Unidos

LONDRES, 12.— Hoy se despidió oficialmente de la Corte Británica, Lord Reading, que se dirige a los Estados Unidos a hacerse cargo de su nuevo puesto de Embajador.

El Procurador General, Mr. Howart, hizo en elogiosos términos una reseña de la labor desempeñada por Lord Reading y se refirió en especial al gran espíritu público que lo ha llevado a aceptar un cargo tan elevado y para el cual jamás el Rey había designado antes al Primer Lord de Justicia.

En Australia se rechaza la conscripción obligatoria

MELBOURNE, 12.— Los resultados del plebiscito referente a la conscripción obligatoria demuestran que ésta fué rechazada por 1.178.000 contra 1.013.000 a favor de su establecimiento.

La vida en París

Impresiones de un periodista brasileño

RIO DE JANEIRO 12.— El periodista señor Mario Lima Barbosa, que estuvo al servicio de la Legación del Brasil en París, ha llegado de Europa. En un reportaje del "Jornal do Comercio", resume así sus impresiones sobre Francia:

"Los soldados que regresan a París, después de grandes batallas, se muestran más optimistas y satisfechos de la marcha de la guerra. En cuanto a la mujer francesa, aún no se ha dicho lo bastante sobre sus méritos. Las enfermeras atraviesan las calles de París, con sus lindos trajes azules, como bandadas de golondrinas, que vuelan a donde se las reclama. Entran a los hospitales, van a las líneas de fuego a recoger heridos bajo la metralla del enemigo. Protegen a los enfermos y consuelan a los que sufren.

Hace poco, la hija de la baronesa, Baye, ganaba la cinta de la Legión de Honor. En el metropolitano, se ven numerosas enfermeras luciendo sobre el pecho la Cruz de Guerra. Sin embargo, la moda florece en París, en toda su plenitud. Las francesas resuelven todos los problemas con frases espirituales; no han interrumpido su vivir alegre, la falta de carbón, la falta de azúcar, y se desquitan a punta de "calembours" de la mala fabricación del pan.

Los taxímetros, que doblaron sus tarifas, se ven constantemente llenos.

París ofrece dos aspectos contrarios. A un lado continúa la tradicional economía francesa y al otro la casta llamada de los "nouveaux riches", despilfarra el papel moneda, como el diputado Tourmel, tiraba los billetes suizos en los restaurants, lo que dió margen al célebre proceso en que se vió envuelto.

Este proceso atrajo por mucho tiempo la atención del público, siendo el primero de la serie que continúa ahora con los de Bolo Bajá y otros.

"M. Clemenceau denunció, en un discurso en la Cámara, a M. Malvy, representante en el Gobierno del partido radical, y cuyo jefe es M. Caillaux. M. Clemenceau fué implacable desde ese momento y todos los días, desde las columnas de su diario, seguía atacando con dureza a M. Malvy.

El actual jefe del Gabinete francés, a pesar de sus 70 años, conserva aún sus energías y su ardor veintenario".

Enseñansa Rápida
— DE —
INGLES
FRANCES
ALEMAN
ITALIANO
ESPAÑOL.
Clases individuales y colectivas limitadas, en la Academia y a domicilio.
Profesorado inglés y norteamericano para el estudio del inglés.
Cursos de Vacaciones en Idiomas y Humanidades.
SECCION ANEXA
Contabilidad,
Taquigrafía,
Matemáticas superiores,
Aritmética Comercial.
The Berlitz School
of Languages
CASILLA 1158 :-: AHUMADA 35
PIDAN DATOS
755-13-a

REPATRIACION DE PRISIONEROS ALEMANES Y FRANCESES

PARIS, 12.—El Sub-secretario de Justicia Militar, M. Ignace, ha anunciado que Francia y Alemania repatriarán los sargentos de 48 años y que estén más de 18 meses prisioneros.

Los funerales del general Grosetti

Grandiosa manifestación pública.— Discurso del general Dubail

PARIS, 12.—Hoy se efectuaron con toda solemnidad los funerales del general Grosetti.

La enorme multitud que presenció el acto, saludó al generalísimo Joffre, que asistió a los funerales. Los despojos del general Grosetti fueron llevados en una elegante carroza a la capilla de Val de Grace, en donde una escogida orquesta ejecutó la marcha de Chopin. Un grupo de soldados, todos condecorados, hicieron guardia de honor al cadáver durante las solemnidades religiosas.

El cortejo iba presidido por el general Pau, el general Dubail, un representante del Presidente Poincaré, M. Dalstein, M. Balfourier y el Ministro de Bélgica. Una vez terminada la ceremonia religiosa, los restos mortales del general Grosetti fueron llevados al cementerio del Pére-Lachaise. Durante el recorrido, la multitud se descubría respetuosamente al paso del féretro. Infantes, artilleros, dragones y coraceros escoltaban el carro fúnebre.

En el cementerio, el general Dubail, pronunció una oración fúnebre, durante la cual hizo elocuentes elogios de la brillante carrera militar del extinto. El general Dubail terminó su discurso con las siguientes palabras:

"Aquel que los proyectiles parecían respetar, el general Grosetti, que habría podido prestar todavía utilísimos servicios a la Francia, muere víctima por una enfermedad antes de conocer la embriaguez de la victoria."

LA SOCIEDAD CIENTIFICA DE HIGIENE ALIMENTICIA RACIONAL

PARIS 12. — La Sociedad Científica de Higiene Alimenticia Racional ha organizado una serie de conferencias públicas, destinadas a fomentar los ideales sustentados por la que se prohibe el uso

SE PROHIBE EL USO DEL ALCOHOL EN TOLON

TOLON 12. — El jefe Marítimo ha firmado una disposición del alcohol en el territorio que uso del alcohol en el territorio que está bajo su dependencia.

MIEMBRO DEL CONSEJO DE LA ORDEN MILITAR DE SAVOIA

ROMA, 12.—El general Capello, jefe del segundo Ejército, ha sido nombrado miembro del Consejo de la Orden Militar de Savoia.

ALIMENTO MEYER

Tenga presente:
Que este alimento ha sido declarado por todos los facultativos del pais el MEJOR para niños, sanos o enfermos, y para convalecientes.
777-13-a

Las discusiones sobre paz

Rusia accede a proseguir las negociaciones en Brest-Litovsk

EL ARMISTICIO SE PROLONGA POR UN MES MAS

EN PETROGRAD CONTINUAN LAS ACTIVIDADES MILITARES ANTE LA POSIBILIDAD DE UNA NUEVA CAMPAÑA

Acuerdo entre rusos y alemanes para abrir los puertos de Báltico

HAPARANDA, 12.— El Almirante Selenoy, actualmente en Riga, ha telegrafiado a las autoridades navales rusas en Helsingford, manifestándoles que se ha llegado a un acuerdo en Brest-Litovsk, concerniente a la apertura del puerto de Rausno. Este despacho agrega que los rusos y alemanes llegaron también a un acuerdo con el objeto de abrir los puertos del Báltico.

Las conferencias de paz, continuarán en Brest-Litovsk

AMSTERDAM, 12.— Trostky en la conferencia de Bres-Litovsk, aceptó, continuar las conferencias en ese punto, con o sin la participación de la entente, manteniendo los principios de la paz democrática que proclamaron los rusos.

El mensaje de Mr. Wilson juzgado en Roma

Opiniones de un estadista italiano. Satisfacción de los círculos pontificios

ROMA, 12.—El mensaje del Presidente Wilson ha sido recibido con generales manifestaciones de satisfacción en todos los círculos.

Sin embargo, nadie se hace ilusiones acerca de la forma en que lo recibirán los Imperios Centrales.

Un prominente hombre de Estado a quien se interrogó sobre este asunto, dijo:

"La mayor parte de las condiciones propuestas por el Presidente norte-americano para acordar la paz, son idénticas a las formadas por Mr. Lloyd George.

"Puede observarse, no obstante, que Mr. Wilson declaró más abiertamente el propósito de no intervenir en los asuntos internos de Alemania. También hay una ligera diferencia en los conceptos de ambos estadistas en lo que se refiere a la libertad de los mares.

"Si son sinceras las expresiones sobre esa gran simpatía de los Estados Unidos hacia la naciente democracia rusa y sobre la conveniencia de desarrollar en el futuro una estrecha política de solidaridad con Rusia, puede ser ello la más importante prenda de un programa internacional para América."

En los círculos del Vaticano ha sido recibido también el mensaje del Presidente norte-americano con franca satisfacción.

Se sabe que el cardenal Gasparri entregó un ejemplar del discurso al Pontífice, el cual lo leyó con grande interés, y luego exclamó:

"¡Ahora sí! ¿Qué diferencia hay entre estos puntos de vista con las proposiciones que hicimos nosotros?"

Las declaraciones de M. Pichon

Comentarios favorable de la prensa francesa

PARIS, 12. — Las declaraciones hechas por el Ministro de Relaciones Exteriores, M. Pichón en la sesión de hoy de la Cámara, han sido acogidas con unánime aprobación. Se considera que los términos netos y concisos con que el Ministro puso el sentir del Gobierno francés, son una formal adhesión a los principios y condiciones implantadas por Lloyd George y el Presidente Wilson y afirman la estrecha, comonidad de ideas que existe entre los países aliados.

Las palabras de M. Pichon fueron calurosamente recibidas por los miembros de la Cámara y por los asistentes a las tribunas y galerías. La mayoría de la Cámara aprobó calurosamente la expresión del Gobierno. La prensa ha acogido con sincera simpatía las declaraciones M. Pichón, y las considera de importancia capital, y que serán aceptadas con satisfacción por la nación entera.

A excepción de los socialistas, todos los demás diarios aceptan el rechazo de la concesión de pasaportes a los socialistas que deseaban ir a Petrograd, en los momentos en que los maximilistas negocian con los enemigos.

"Le Rappel" al comentar la exposición del Ministro de Relaciones, felicita al Gobierno por la energía con que ha seguido al programa trazado, y agrega textualmente:

"El llamado hecho a los aliados para conversar sobre paz, es el resultado de un acuerdo entre dos hombres de ideas completamente contrarias y que han nacido y se han formado para combatirse: Lenine, ayer un obscuro revolucionario, y el Kaiser, la flor de la traición. Si Guillermo de Hohenzollern quiere, que hable. Se le contestará."

"Le Journal" al referirse a las declaraciones de M. Pichón, hace alusión a la intervención de M. Renaudel en favor de los maximilistas, y dice textualmente:

"La Cámara rehusó seguir su política y comprendió que América tenía menos que sufrir que Francia con el desfallecimiento ruso, y que su Presidente pudo expresar entonces una idulgencia que a nosotros nos está prohibida."

"L'Homme Libre" expresa que las declaraciones de M. Pichón no difieren más que en la forma de las condiciones de paz expresadas por Lloyd George y el Presidente Wilson. "Aún, agrega, se encuentran las mismas palabras, en ambas." Dice finalmente:

"Lo que quieren las naciones que luchan contra el imperialismo militar, brutal y conquistador, está bien claro. Las 17 naciones que se han ligado contra los Imperios centrales, hablan la misma lengua, tienen un sólo objetivo, y realizan una sola acción."

"Le Petit Parisien" declara que el voto de confianza que se ha dado al Gobierno, aumentará la fuerza para la tarea que asumió, pues tendrá el concurso de toda la nación, para conseguir la victoria, que significará la paz."

Discurso de Trotzky en la conferencia de Brest-Litovsk

La delegación rusa retira la exijencia de trasladar a otro terreno las negociaciones

AMSTERDAM, 12.—Ayer, durante las conferencias de paz de Brest Litovsk, Trotzky pronunció el siguiente discurso:

"Estoy en perfecto acuerdo con la primera declaración de que Rusia desea continuar las negociaciones de paz. El que los demás países de la Entente participen o no de ellas es un hecho completamente diferente.

"Se nos ha anunciado que las bases de paz propuestas por los Imperios Centrales, el 25 del pasado de Diciembre han sido anuladas, y se declara la adhesión a los principios de paz democrática proclamados por nosotros".

Refiriéndose a las objeciones puestas por los Imperios Centrales relativas al cambio de sede de las negociaciones, Trotzky dijo:

"Los maximalistas han dado muestras siempre de independencia en su política de paz, por consiguiente no existe razón alguna para que la diplomacia de la Entente pueda oponerse a la celebración de una paz separada con más éxito en un país neutral o en Petrograd.

"Para evitar este temor de los Imperios Centrales, la Entente debe, tal como lo declararon los maximalistas en sus conclusiones de paz, celebrar todos los acuerdos que se tramiten hasta finalizar las gestiones, a puertas abiertas, pues el secreto en la diplomacia pertenece a los antiguos métodos, que, como muchas otras cosas, serán abolidas por la victoriosa revolución rusa de Octubre.

"La opinión de los delegados rusos, tanto para las cuestiones políticas como técnicas, es necesario que siempre sea oída en las sesiones que se celebren en este punto. Además, la delegación rusa no puede avanzar en sus deliberaciones, sin tratar el punto al cual el canciller von Hertling se refirió en la declaración que hizo ante el Comité principal del Reichstag, relativa a la posición ventajosa que ocupaba en la actualidad Alemania.

"La delegación rusa no puede negar ni lo pretende tampoco, que su país, debido a las luchas políticas recientes se haya debilitado, pero la posición que una nación ocupa respecto de las otras en el mundo, no se puede determinar con arreglo a cuestiones técnicas solamente, sino también por las posibilidades inherentes que tiene de mejorar su situación. Por ejemplo, a la Alemania es imposible juzgarla en la actualidad por los elementos y medios de subsistencia de que dispone.

"Es menester tomar en cuenta que grandes fuerzas populares rusas han sido despertadas y desarrolladas por la revolución, tal como lo fueron por la del siglo XVIII las fuerzas de los pueblos alemán y francés.

"Cuando el Gobierno ruso escribió la palabra "Paz" como encabezamiento de su programa de gobierno, lo hizo además inspirado por las grandes simpatías que sentían los rusos por los pueblos aliados y por el fuerte deseo de contribuir a la celebración de la paz o a llegar a un acuerdo entre los pueblos.

"Para quitarles a los Imperios Centrales un pretexto para romper las negociaciones en el terreno técnico, la delegación rusa accedió a permanecer en Brest-Litovsk y recibió la orden de poner todo lo que estuviera a su alcance y no desechar posibilidad alguna para luchar por la paz. Debido a esto, nuestra delegación renuncia al propósito ya manifestado de trasladar las negociaciones a otro sitio y se propone seguir en la celebración de las conferencias".

"Es necesario remover todo mal entendido que pueda derivarse de la declaración hecha por el Ministro de Relaciones Exteriores de Alemania, von Kulhmann, que una agencia rusa de informaciones semi-oficiales ha diseminado, y en el que se pone en boca del presidente de la delegación rusa una declaración inexacta. La delegación rusa entera está ignorante de esa supuesta declaración, y no conoce tampoco los telegramas a que von Kuhlmann se refiere en su discurso. Por eso es indispensable investigar el origen que puedan haber tenido esas falsas informaciones, y mientras tanto, hago esta declaración para disipar cualquier mal entendido, para que así no pueda tener influencia alguna en el trabajo de la delegación".

Refiriéndose a la protesta que hizo el general Hoffman en nombre del Comando en Jefe del ejército alemán, dijo:

"Ni las condiciones del armisticio, ni el carácter de las presentes negociaciones ha limitado la libertad de la prensa o de la palabra".

"El deseo de los rusos de cambiar el lugar de las negociaciones, nació de que nosotros deseamos que las condiciones sean igualmente favorables para ambas partes; además, la opinión pública toma muy en cuenta el hecho de que las negociaciones se celebren en una fortaleza que en la actualidad es ocupada por tropas alemanas, y en que se han de tomar determinaciones que dispondrán de la suerte futura de los rusos.

"La delegación rusa no cree que las dificultades relativas al cambio del sitio de sesiones pueda constituir una objeción válida ni mucho menos reconocer como válido el temor de que la Entente desarrolle intrigas para darle tal o cual giro a las negociaciones y contra las cuales, si ellas llegaran a evidenciarse, sabría muy bien defenderse.

Los delegados de Rusia, Alemania y Austria han acordado formar un comité con el objeto de discutir todas las cuestiones políticas y territoriales y un segundo comité formado por expertos que tendrán a su cargo las discusiones preliminares de todos los asuntos económicos y legales.

El Ministro von Kuhlmann, asistente a la reunión, declaró que la cuestión relativa a la representación separada de Ukrania debería ser discutida ante todo entre los distintos delegados de los Imperios Centrales y las demás consideraciones que fuera necesario hacer respecto a este mismo punto serían materia de una reunión plena.

A propuesta del presidente de la conferencia, se acordó que las delegaciones alemanas y austriacas celebrarán deliberaciones cada una en particular con la rusa.

"Le Petite Republique", dice textualmente:

"La discusión le paz vendrá cuando se formulen proposiciones directas y claras. La Entente esperará la hora con tranquilidad y seguridad, prosiguiendo la guerra con todos sus esfuerzos."

CRITICAS DEL DUQUE DE SCHLESWIG-HOLSTEIN RESPECTO AL DISCURSO DEL PRESIDENTE WILSON

NUEVA YORK, 12.—"The New York Times" ha recibido de Londres la siguiente información:

"El duque Ernesto Gunther de Schleswig-Holstein, hermano de la Emperatriz de Alemania, ha hecho en una diario las siguientes apreciaciones sobre el último mensaje del Presidente Wilson:

"No puedo comprender por qué las declaraciones hechas por Wilson no han sido castigadas en una forma más severa por la prensa alemana y por qué su aparente éxito no ha sido desvanecido ampliamente.

MEDIDAS TOMADAS POR EL GOBIERNO PARA UNA PROBABLE REANUDACION DE LAS HOSTILIDADES

La propaganda rusa en las trincheras alemanas

LONDRES, 12. — La Agencia Reuter ha recibido de Petrograd la siguiente información:

"Los maximalistas toman las medidas para una probable reanudación de las hostilidades. Al efecto, han dictado un decreto movilizando a todas las personas aptas para el servicio militar y que tengan hasta 32 años. Así mismo se ha ordenado al general Krylenko que mantenga a todos los antiguos oficiales.

"El gobierno maximalista tiene confianza en que los alemanes no atacarán las líneas rusas. Los oficiales alemanes extreman, aunque en vano, sus esfuerzos por fraternizar con las tropas rusas. La propaganda emprendida por los maximalistas ha llenado las trincheras alemanas.

"Un telegrama recibido de Brest Litovsk declara que los delegados rusos están muy complacidos por la liberal actitud asumida por la prensa británica, pero insisten en que Gran Bretaña debe reconocer la constitución maximalista.

El mensaje se refiere también en forma optimista a la actitud de la prensa socialista alemana y sus representantes en el Reichstag en contra de los gobiernistas alemanes, que persiguen el triunfo de la política anexionista.

"El telegrama anuncia también que la propaganda rusa entro las tropas alemanas será un factor decisivo de influencia si se decide la continuación de la guerra.

"A pesar de todas las informaciones en contrario sobre la escasez de alimentos, la situación parece normalizarse".

POLEMICAS DE LA PRENSA ALEMANA SOBRE EL DISCURSO DEL PRESIDENTE WILSON

AMSTERDAM 12. — Los diarios alemanes han formado una polémica sobre los comentarios que han hecho al discurso del Presidente Wilson, relativo a las condiciones de paz de los aliados.

El "Taeglischerundschau", diario pan-germanista, ataca a los comentarios que ha hecho el periódico socialista "Vorwaerts". El "Rheinische Westfalische", que sustenta ideas pangermanistas, ataca violentamente al "Das Berliner Tageblatt", y a otras publicaciones.

Prolongación del armisticio ruso-alemán

LONDRES 12. — Los diarios de Petrograd anuncian de que las potencias centrales han aceptado la propuesta del Ministro de Relaciones de Rusia, Trotzky, de prolongar por un mes más el armisticio.

Ante la posibilidad de una nueva guerra

Consideraciones del "Pravda"

PETROGRAD, 12.— El diario "Pravda" trae el siguiente editorial:

"El patriotismo de los rusos encara en la actualidad la posibilidad de tener que defender su libertad de una criminal agresión del imperialismo alemán.

"El ejército voluntario, impulsado por el espíritu de la revolución, tomará todas las medidas necesarias y las considerará por todos los puntos de vista, con el objeto de asegurar el buen éxito.

"Alemania no está en situación de prolongar la guerra con su antigua eficiencia. La última campaña ha demostrado que la energía de ataque de los Imperios Centrales ha descendido grandemente.

"En el próximo verano se hará sentir en forma más marcada el efecto psicológico del armisticio recientemente celebrado, en la disciplina alemana. Miles de soldados han desertado y como esto hay muchas otras pruebas que demuestran que los soldados y oficiales alemanes no son capaces de sostener más una guerra intensiva en nuestro frente. Nosotros emprenderemos ahora una lucha de guerrillas.

Acaba de aparecer:
OPORTUNIDADES EN LOS ESTADOS UNIDOS PARA EL JOVEN CHILENO
Por Tancredo Pinochet Le Brun
PRECIO $ 2.
Pídalo a la Biblioteca Americana de Inspiración, que lleva publicados ya 17 libros interesantes.
SANTIAGO.—CASILLA 4521.
766-13-a

"Aún en el supuesto de que se celebre la paz, nosotros deberemos hacer un llamado en todo el país solicitando voluntarios.

"Algunos elementos reaccionarios han declarado que los maximalistas al hablar de la lucha de guerrillas han pretendido únicamente valerse de un engaño para preparar una completa capitulación. Se dice que sobre esto se ha encontrado una prueba en el compromiso celebrado entre el Soviet y la Rada de Ukrania, por el cual se permitió a ésta última enviar a las negociaciones de paz de Brest-Litovsk, delegados que se sabía habían de aceptar las demandas alemanas.

"Los maximalistas, en sus primeras proposiciones, exigían la aceptación incondicional del principio de la libertad de las naciones para gobernarse a sí mismas; en cambio, Ukrania quiere que se celebre la paz sin tomar en cuenta la suerte de las democracias de Polonia y Curlandia.

"El hecho de que el Soviet conociendo estos propósitos de Ukrania, haya permitido que sus delegados tomen parte en la conferencia de Brest-Litovsk, significa que sus propósitos relativos a la libertad de las naciones para gobernarse a sí mismas, la han debilitado".

DECLARACIONES DEL DIPUTADO SOCIALISTA TURATTI

ROMA, 12.—Ha sido entrevistado el jefe del Partido Socialista-Pacifista, diputado Turatti.

El señor Turatti durante su entrevista elogió los discursos de Lloyd George y del Presidente Wilson, especialmente la parte en que se refieren al Austria.

SE ANUNCIA EN RUSIA QUE LOS IMPERIOS CENTRALES ACEPTAN LAS PROPOSICIONES DE TROTZKY

El armisticio se prolongará por un mes

PETROGRAD, 12. — Se anuncia formalmente que los Imperios Centrales han aceptado las proposiciones hechas por Trotzky. El armisticio continuará en todos los frentes y se prolongará por un mes más, pues expiraban hoy.

PUBLICACION DE TELEGRAMAS CAMBIADOS ENTRE EL MINISTRO RUSO EN SUIZA Y EL MINISTERIO DE RELACIONES

PETROGRAD, 12.—Se ha publicado una interesante colección de telegramas que el Ministro de Rusia en Berna, envió al Ministerio de Relaciones Exteriores en los meses de Marzo y Abril. Según ellos, aparece Turquía como particularmente empeñada en concluir con una paz inmediata debido al hambre reinante en Constantinopla y otras partes de Imperio Otomano. Los términos de paz contemplarían el libre tránsito de los rusos por el estrecho de los Dardanelos y la autonomía de Armenia.

Los puertos del Báltico serán abiertos al comercis

LOS PUERTOS DEL BALTICO SERAN ABIERTOS AL COMERCIO

Noticias sobre un acuerdo en este sentido

LONDRES, 12.—De Haparanda se han recibido las siguientes informaciones:

"En Estocolmo se informa que el almirante Selency ha telegrafiado desde Riga informando que las autoridades navales de Helsingfors anuncian que en Brest Litovsk se ha llegado a un acuerdo por medio del cual el puerto de Raumo será abierto al tráfico, y se agrega que entre los rusos y los germanos se ha llegado a un convenio por el cual todos los puertos del Báltico será orden apuntado.

* * *

INGLATERRA

Muerte de una actriz vienesa

LONDRES, 12.— Los diarios alemanes anuncian la muerte de Katharina Cchratt, actriz vienesa y amiga íntima del difunto Emperador Francisco José.

HORRIBLE EXPLOSION EN UNA MINA

Hay 200 víctimas

LONDRES, 12.—En un asiento minero situado al norte de Staffordshire, en el condado de Stafford, se produjo esta mañana una tremenda explosión en lo hondo de una mina.

Esta catástrofe ha ocasionado grandes pérdidas de vidas. De los 247 obreros que se encontraban en el interior de la mina al ocurrir la explosión, sólo 47 han salido a la superficie.

El voto femenino en Norte América

Declaraciones de Mrs. Pankhurst

LONDRES, 12.— Mrs. Pankhurst, la conocida sufragista, al imponerse de la noticia referente al sufragio femenino en los Estados Unidos, dijo:

"Por fin ha terminado la lucha entre hombres y mujeres. Ahora pueden trabajar ambos unidos para el bien de la humanidad. Y agregó:

"No creo que mis palabras sean lo suficientemente elocuentes para que alcancen a expresar cuán hondamente me alegro del hecho de que las mujeres de la América Británica hayan obtenido el derecho de sufragio. Al mismo tiempo este es un feliz augurio de los éxitos que nuestra causa obtendrá en todos los países en el futuro.

"Nuestro primer pensamiento debe ser ahora el proseguir nuestra campaña ante la Cámara de los Lores y conseguir que se apruebe el sufragio femenino.

"Los partidos femeninos han

CAJA NACIONAL DE AHORROS

Creada por Ley No. 2366 de 22 de Agosto de 1910

Consejo de Administración

Presidente: Señor LUIS BARROS BORGOÑO

CONSEJEROS

Señores: Ismael Tocornal, Fernando Lazcano, Juan E. Mackenna, Ventura Blanco V., Abraham Ovalle, Enrique S. Sanfuentes, Carlos Balmaceda, Arturo Besa

Fiscal: Sr. Tobías del Río

Inspector General: Sr. Eugenio Dominguez Cerda. === Inspectores de Oficinas: Señores Pedro G. Huidobro y Miguel Dueñas.

En SANTIAGO: Calle de Morandé Nos. 281-291

Oficinas y Sucursales

Tacna, Arica, Iquique, Antofagasta, Tocopilla, Taltal, Calama, Copiapó, Chañaral, Vallenar, Serena, Ovalle, Coquimbo, San Felipe, Los Andes, Putaendo, Valparaíso, Puerto (Valparaíso), Prat (Valparaíso), Almendral (Valparaíso), Viña del Mar, San Francisco de Limache, Quillota, Calera, Llay-Llay, Rancagua, Buin, San Fernando, Rengo, San Vicente Tagua Tagua, Curicó, Molina, Talca, Constitución, Linares, San Javier, Parral, Cauquenes, Quirihue, Chillán, San Carlos, Bulnes, Yungay, Concepción, Tomé, Yumbel, Talcahuanc Los Angeles, Angol, Traiguén, Collipulli, Victoria, Temuco, Lautaro, Pitrufquen, Valdivia, Puerto Mont Osorno, Puerto Varas, Ancud, Castro.

Balance General en 31 de Diciembre de 1917

DEBE

Depósitos	$ 97.957,800.64
Depósitos de Bonos en Custodia	11.970,874.63
Servicio de Estampillas	126,610.80
Fondo de Seguros	11,002.43
Fondo de Fluctuaciones de Valores	75,039.20
Fondo de Gastos Eventuales	82,028.70
Fono de Reserva	2.916,916.14
Operaciones Pendientes	406,614.67
GANANCIAS Y PERDIDAS	576,499.10
	$ 114.123,386.31

HABER

Caja	$ 1.063,264.91	
Bancos	11.684,410.06	$ 12.747,074.97
Letras Hipotecarias de Cartera	$ 76.604,833.04	
Bonos del Estado	2.000,000.00	
Bonos de la Edificación Escolar	946,687.50	79.551,520.54
Letras Hipotecarias de Imponentes		11.970,874.63
Otros Valores		692,488.87
Bienes Raices		2.830,414.64
Construcciones		1.079,051.86
Muebles y Utiles		583,704.14
Material		497,000.46
Oficinas		3.379,615.81
Intereses		518,173.26
Alcancias de Ahorro		35,415.00
Estampillas de Ahorro		136,188.80
Caja de Crédito Hipotecario		101,263.33
		$ 114.123,386.31

GANANCIAS Y PERDIDAS

DEBE

Gastos de Administración	$ 2.791,118.68
Castigos del premio de Letras Hipotecarias y Muebles	41,131.39
UTILIDAD LIQUIDA	576,499.10
	$ 3.408,749.17

HABER

Intereses, comisiones, etc	$ 3.364,249.17
Cantidad destinada a instalación de las Sucursales de Tomé, Yumbel, Molina, Pitrufquen y Castro, retirada del Fondo para Gastos Eventuales	44,500.00
	$ 3.408,749.17

ERNESTO AGUIRRE,
Contador.

E. DOMINGUEZ C.,
Inspector General.

El Consejo de Administración ha acordado distribuir la Utilidad en la forma siguiente:

A Fondo de Reserva	$ 498,567.00
A Fondo, de Gastos eventuales	17,971.30
A Fondo de Fluctuaciones de Valores	24,960.80
A Fondo de Seguros	25,000.00
A premios de constancia a imponentes de la Institución	10,000.00
	$ 576,499.10

Hecha esta distribución, los Fondos de Responsabilidad de la Institución, han quedado así:

Fondo de Reserva	$ 3.415,483.14
Fondo de Gastos Eventuales	100,000.00
Fondo de Fluctuaciones de Valores	100,000.00
Fondo de Seguros	36,002.43
TOTAL	$ 3.651,485.57

E. DOMINGUEZ C.,
Inspector General.

MUEBLES
de todos estilos y gustos y a precios muy convenientes, encontrará Ud. en la Mueblería
EL CARMEN - San Diego 37
NOTA. — Para viaje hay un inmenso surtido en cajas y maletas.
127-13-a

resuelto ante todo, aumentar sus esfuerzos con el objeto de obtener el triunfo en la guerra; si nosotros perdiéramos la contienda, esos votos serían inútiles. Por ahora, el primer deber de las mujeres es luchar por la seguridad del país, e indudablemente las mujeres norteamericanas piensan lo mismo.

LA EXPLOSION DE LA MINA HALMES

LONDRES, 12.— En la explosión ocurrida dentro de la mina Halmes, situada al norte de Saffordshire, han quedado 149 trabajadores sepultados en las galerías. Hay pocas esperanzas de salvarlos.

FRANCIA

PRESIDENTES DE COMISIONES

PARIS, 12.— M. Peret y M. David han sido elegidos presidentes de las Comisiones de Presupuestos y de Agricultura, del Senado y de la Cámara, respectivamente.

INCENDIO DEL CASTILLO DE SULLY, EN ORLEANS

PARIS, 12.— Un telegrama llegado de Orleans, da cuenta de que el Castillo de Sully ha sido completamente destruído por un incendio. Las pérdidas ocasionadas por esta catástrofe, se calculan en varios centenares de miles de francos.

PARIS, 12.—**Fallece el Ministro de Francia en Méjico.**—Ha fallecido el Ministro Plenipotenciario de Francia en Méjico, M. Gouget, que se hallaba en Perpignan.

ESPAÑA

EL TRIGO ARGENTINO

MADRID, 12. — Se han registrado en el Comité oficial del tráfico marítimo, 10 buques con bandera española que traen a España 30.000 toneladas de trigo procedentes de Argentina. Estos cargamentos constituyen una parte de lo solicitado por España al gobierno argentino.

Escasez de trigo en Guadalajara. — Las informaciones que se han recibido recientemente de Guadalajara, dan cuenta de que existe una alarmante escasez de carbón y trigo en toda la región, debido a las exportaciones. Agregan estas informaciones que se temen desórdenes graves.

Agitación en las provincias. — El Gobierno se encuentra seriamente preocupado por las graves noticias que han llegado de provincias, relativas a la agitación extraordinaria de los obreros y la clase popular a consecuencia de la carestía de las subsistencias, especialmente el carbón.

En Barcelona, en Málaga, en Zaragoza y en otras ciudades han ocurrido serios tumultos, casi todos organizados y fomentados por mujeres. Se temen graves alteraciones en el orden interno de todo el país.

El Gobierno, al darse cuenta de la situación, trasmitió a todas las autoridades severas órdenes para reprimir cualquier desórden que se produzca.

En Barcelona la agitación ha tomado mayor incremento que en ninguna otra parte. Las causas primordiales de este descontento, es la casi absoluta falta de carbón. La policía de esa ciudad vigila cuidadosamente los puestos en donde se expende carbón. Se han llevado a efecto numerosas manifestaciones públicas, en las cuales han ocurrido algunos incidentes.

Gestiones para un acuerdo financiero-mercantil entre Francia y España. — El Embajador de Francia y los agentes comerciales franceses han iniciado "pour parlers" con el Ministro de Hacienda don Juan Ventosa, con el objeto de concertar un convenio mercantil-financiero entre Francia y España.

BRASIL

RIO DE JANEIRO, 12.— **Manifestación al Prefecto de Policía.** — Se recuerda que hoy, hace un año, don Amaro Cavalcanti, asumió la Prefectura de Policía, por haber sido elegido senador el doctor Rivadavia, que la servía. Los funcionarios de la Intendencia harán en la tarde de hoy, una manifestación al señor Cavalcanti, con motivo de este aniversario.

Incendio de una fábrica de muebles.— Hoy se produjo un incendio en Porto Alegre, en la Fábrica de muebles de Jamardo e Hijos, quienes sufrieron perjuicios por valor de 400 contos.

Accidente a un artista de circo. —Mientras el artista francés Gratier, realizaba una arriesgada prueba en un circo de esta capital, se calló de una altura de 10 metros, quedando herido gravemente. El accidente ocurrió a causa de haberse roto una de las ruedas de su bicicleta. Entre el público se produjo un gran pánico.

Manden Hacer
sus instalaciones de plantas eléctricas, motores y alumbrado a
SOLA y Cía.
Ingenieros
ALAMEDA 231
La oficina de instalaciones eléctricas más económica.
Teléfono 2113. Casilla 3049.
752-13-a

El herido fué atendido inmediatamente y trasladado a la Asistencia Pública.

(Agencia Americana).

RIODE JANEIRO, 12.— El edificio que pertenecía al Banco Español, ha sido adquirido para que lo ocupe el Banco Portugués que se fundará en breve en esta capital. El capital de esta nueva empresa bancaria fué suscrito por mitad entre el Portugal y Brasil.

Tromba marina.— Hoy, una tromba de agua se levantó en la bahía, lanzándose sobre las playas de Botafogo y Copacabana, en las que causó estragos.

Este fenómeno, fué presenciado en parte, por las poblaciones riberanas.—(Agencia americana).

RIO DE JANEIRO, 12. — **La fragata "Sarmiento".**— Se espera de un momento a otro, la llegada de la fragata argentina "Sarmiento", a la que se le prepara una entusiasta recepción.

El retiro forzoso. — Continúa siendo motivo de comentarios periodísticos, la ley de retiro obligatorio para los militares y marinos con treinta años de servicios. Se hace notar que la ley obligará en Agosto del presente año, a pedir el retiro del Almirante Garnier y otros. La nueva ley acuerda el goce del sueldo del grado inmediatamente superior.

La huelga marítima.— Comunican de Serumba que se han declarado en huelga los obreros ocupados en las faenas marítimas. Este movimiento obedece al propósito de obtener un aumento en los salarios.

PERU

LIMA, 12.— **La construcción del Palacio de Justicia.**— La Cámara de Diputados acordó la construcción del Palacio de Justicia en la Plaza de San Martín.

Nuevos catedráticos.— Se nombraron catedráticos de la Universidad a los señores Julián Guillermo Romero y Ernesto La Jara.

La aplicación de medidas sanitarias.— Ha llegado de Panamá el ingeniero señor Mandiola, quien trae varios estudios acerca de los proyectos de aplicación de las medidas sanitarias.

Textos de enseñanza.— Se ha convocado a concurso para redactar textos destinados a la enseñanza primaria.

El Obispo de Arequipa enfermo. —Comunicaciones llegadas de Arequina, dan cuenta de que se encuentra muy grave el obispo de Arequipa, Monseñor Solguín.

Fallece en París una dama peruana.— Telegramas llegados de París, dan cuenta del fallecimiento de la señora Carmen Espantoso de Blacker, distinguida dama de la sociedad limeña.

URUGUAY

MONTEVIDEO, 2.— **Los submarinos chilenos.**—Ha causado placer en esta capital, el anuncio de la próxima llegada de los submarinos chilenos.

El nuevo Ministro de Chile.—El Lunes se fijará la fecha para la recepción oficial del nuevo Ministro chileno don Roberto Cuevas. Durante la visita que este último hizo al canciller señor Brum, ambos renovaron las expresiones de cordialidad y simpatías entre los dos países.

Llegada del nuevo Ministro belga. —A bordo del vapor "Deseado" llegó el nuevo Ministro de Bélgica, señor Augusto Melot. Ha sido invitado oficialmente a las carreras de mañana.—**(Agencia Americana).**

MONTEVIDEO, 12.— **A la trasmisión del mando del nuevo Presidente.**— El Cónsul de Río Grande partirá en breve para asistir a la trasmisión del mando del nuevo Presidente.

Pensión para el periodista De María.— Oficiosamente se anuncia que el gobierno incluirá entre los asuntos para tratar extraordinariamente la concesión de una pensión para el periodista De María, cuyo 72.o aniversario se celebró ayer.

La jornada de ocho horas.—El Presidente de la República firmó el decreto que molifica la ley sobre la jornada de ocho horas. Esta medida se resolvió una vez vista la posición que recalcaron los inspectores de trabajo relativa a las dificultades en la aceptación del decreto de Enero 31 de 1916.

Según el mencionado decreto, cuando medien circunstancias especiales que exijan la no interrupción del trabajo, los obreros y empleados, después de las ocho horas de actividad, podrá continuarlos con la condición que se efectúe una vez en cada período de seis días por lo menos. En tales casos, se dará cuenta inmediatamente de ello y sus razones, justificando así como término máximo el trabajo continuo que tengan los empleados y obreros.

La oficina nacional del trabajo de esta capital, tendrá la respectiva inspección de los demás departamentos.— (Agencia americana).

ARGENTINA

BUENOS AIRES, 12.— **Ascensos en el ejército.**— El Gobierno firmó el decreto que nombra tenientes coroneles a los señores Agustín Bertonasco, Benjamín González y Fructuoso Cabrera. El mismo decreto los destina a comandar los regimientos N.os 10, 11 y 12 de caballería, de reciente creación.

La renuncia del Gerente del Banco Español.— El directorio del Banco Español, en Río de la Plata, pidió al Gerente General, señor Elías Arambarr, el retiro de su renuncia, que había presentado, y le ratificó al mismo tiempo la confianza del Directorio.

El señor Arambarri, accedió en continuar en el puesto.

BUENOS AIRES, 12. — **Accidente a bordo del "Iquique".**—A bordo del vapor argentino "Iquique", antes chileno, estalló un aparato de soldadura autógena, sin causar desgracias personales.

BUENOS AIRES 12. — **El pésimo servicio telegráfico.** — Los diarios de esta capital denuncian que los telegramas con el carácter de "urgentes" o "recomendados", desde esta ciudad a Mendoza, no han llegado a manos de sus destinatarios.

Se cita el caso que el senador don Benito Villanueva ha dirigido a su colega señor Civit, tres telegramas urgentes recomendados, y con el mismo texto y con un día de diferencia entre ellos, los mismos que no han llegado a su destino.

Un diario dice:

"Si esto sucede con los despachos de un senador, ¿qué no sucederá con los simples telegramas noticiosos de los corresponsales?"

Auxilios a Guatemala. — El Poder Ejecutivo solicitará del Congreso la autorización necesario para remitir a Guatemala, para las víctimas del último terremoto, cierta suma de dinero.

El nuevo Ministro de Bolivia. — Hasta la fecha no ha podido presentar sus credenciales, el nuevo Ministro de Bolivia, don Plácido Sánchez.

El nuevo Ministro de Bélgica.— Mañana llegará el nuevo Ministro de Bélgica ante el Gobierno argentino, señor Auguto Melot.

La huelga.—No se ha producido mayor novedad en los campos de agitación obrera, exceptuándose pequeños movimientos parciales y reuniones sindicalistas, bastante agitadas.

BUENOS AIRES, 12.—**Los sucesos políticos en Mendoza.—Informes del interventor federal.**— El interventor federal de la provincia de Mendoza ha enviado al Ministro del Interior dos despachos reservados. En uno de ellos el interventor informa ampliamente sobre los sucesos ocurridos antenoche, durante la manifestación de los estudiantes; en el otro, da cuenta del estado político de la provincia, añadiendo que es un hecho comprobado, que los elementos conservadores pretendieron perturbar el orden público.

En uno de sus despachos el interventor, informa de que ha adoptado medidas para evitar la intranquilidad pública.

El Ministro del Interior ha contestado los telegramas del interventor federal, pidiéndole amplios detalles de los sucesos, con motivo de las publicaciones de los diarios, reseñando los hechos, y en las que aparece la policía como agresora a un grupo de personas y damas.

Las últimas noticias llegadas refieren el allanamiento del domicilio del ex-gobernador señor Alvarez, de quien, se decía que mantenía ocultos armamentos.

El allanamiento no dió los resultados esperados.

El primer Congreso de Empleados de Correos y Telégrafos.—Esta tarde fueron inauguradas las sesiones del primer Congreso de Empleados de Correos y Telégrafos de Argentina, convocado por la Asociación Mutualista de los mismos.

EN LAS TRINCHERAS DE FLANDES

EMPLAZAMIENTO DE UNA PIEZA DE ARTILLERIA BRITANICA DE GRUESO CALIBRE QUE DEBE INICIAR EL FUEGO CONTRA EL ENEMIGO A ALTAS HORAS DE LA NOCHE

MARYLAND BOUQUET
El Super-Cigarrillo

DESDE NUEVA YORK

(De nuestro corresponsal, por cable)

Los impuestos sobre la renta

NUEVA YORK 12. — Con el establecimiento y aplicación de las nuevas leyes de impuestos internos, los Estados Unidos han emprendido la más estupenda tarea que se haya realizado jamás en esta materia en país alguno.

Estas recaudaciones comprenden a todos los solteros que en el último año hayan percibido una renta superior a 1,000 dollares, y a todos los casados que hayan ganado más de dos mil.

En ciertas circunstancias, la tasa de este impuesto llegará a 10 por ciento.

Los impuestos internos sobre la renta producirán al Erario de los Estados Unidos millares de millones. El país entero coopera con magnífico entusiasmo al éxito de esta empresa.

La línea marítima New York-Valparaiso

EL 2 DE FEBRERO ZARPARA EL PRIMER VAPOR

La salida del primer vapor de la línea directa de navegación entre Nueva York a Valparaíso, ha sido fijada definitivamente para el 2 de Febrero.

Como se ha anunciado, inaugurará esta línea el vapor "Santa Ana", lanzado al agua hace pocos meses.

LOS 95 camarotes para pasajeros de 1.a clase con que cuenta el "Santa Ana", están ya totalmente pedidos.

El "Santa Ana" debe arribar a Nueva York el 24 de Enero, viniendo de los astilleros de Filadelfia, donde está completando actualmente sus instalaciones y en donde debe efectuar las pruebas de sus maquinarias.

Exposición del Ministro de Relaciones de Francia

"Francia está de acuerdo con las declaraciones de Lloyd George y del Presidente Wilson".—Reproches al gobierno maximalista.

PARIS, 12.—La Cámara, en su sesión de hoy, discutió las interpelaciones sobre la conducta diplomática de la guerra. El Ministro de Relaciones Exteriores, M. Pichon, al contestar estas interpelaciones, afirmó que la Entente y todos los aliados, en todo lo relacionado con la conducta diplomática y la definición de los objetivos de guerra, estaban de acuerdo con las declaraciones hechas por el primer Ministro de Gran Bretaña, Lloyd George, y por el Presidente de los Estados Unidos, Mr. Wilson.

M. PICHON

Agregó textualmente:

"El Gobierno de Francia no hace objeciones a los principios sustentados por los socialistas franceses y por los socialistas rusos, pero niega los pasaportes para Petrograd, debido a la situación obscura que se presenta en Rusia, cuyo Gobierno no ha sido reconocido por ninguno de los países aliados, por la absoluta falta de seriedad en cumplir los compromisos con los demás países, con quienes se había aliado, por arrojar a los vientos los tratados firmados por sus representantes, por usurpar nuestros derechos, ya que habló en nuestro nombre en las negociaciones con Alemania y los aliados de nuestro enemigo, y por ocupar indebidamente las sucursales de nuestros establecimientos de crédito. Francia, durante 25 años, fué la aliada leal de Rusia, y la siguió en la declaración de guerra a Alemania. No queremos hacer el juego de Alemania que hace todo lo posible por arrastrarnos a Brest-Litovsk. El Gobierno de Francia no puede conceder pasaportes ni aceptar conferencias internacionales, ya que no es posible que se pusiera en contacto con los cómplices y los autores de las actuales calamidades mundiales".

En seguida, M. Pichon, declara estar cumpletamente de acuerdo con las declaraciones hechas por Mr. Lloyd George, Mr. Wilson, Mr. Balfour y los señores Orlando y Sonnino.

"Combatimos para una paz justa y verdadera, continúa M. Pichon y para que ésta sea firmada, es necesario la aceptación plena de tres condiciones de carácter sagrado: el respeto a los tratados, el respeto a los reglamentos territoriales basado en el derecho de las naciones de disponer ellas mismas de su destino, y la limitación de los armamentos. Esta es nuestra regla esencial para ganar la victoria, y sabremos demostrar que los tratados que tenemos pendientes con nuestros aliados, no los romperemos por nada del mundo. Estamos dispuestos a examinar las proposiciones directas de paz que nos haga Alemania, pero que éstos no intenten atraernos por medio de celadas, pues se continúará hasta la eternidad vertiendo sangre como hasta ahora".

M. Pichon hace notar a la Cámara que los maximalistas hacen el juego de los Imperios Centrales, sin la disculpa de que se apoyan en la voluntad nacional.

El Ministro de Relaciones fué vivamente aplaudido y felicitado por los miembros de la Cámara, cuando terminó su exposición.

La Cámara, votó en seguida, la aprobación de las declaraciones del Gobierno. El resultado de la votación fué 397 votos por la afirmativa y 145 por la negativa. La votación propuesta contenía, además de la aprobación de las declaraciones del Gobierno, una expresión de confianza para proseguir en una conducta enérgica de guerra para obtener una completa reparación del abuso de la fuerza, el restablecimiento del reino de la justicia en las relaciones internacionales y el triunfo de la democracia.

ULTIMA HORA

Un hijo del premier Orlando es herido en el frente de batalla

ROMA, 12.—Mientras el gabinete estaba reunido en Consejo, el Ministro de la Guerra comunicó al Premier, señor Orlando, que su hijo Carlos, subteniente de una sección de ametralladoras, había sido herido durante un combate en el Piave, aunque no de gravedad.

Los ministros manifestaron al señor Orlando sus deseos de pronto restablecimiento del joven oficial.

Gregorio Santa Cruz
Se encarga exclusivamente por cuenta ajena de la compra-venta de
FRUTOS DEL PAIS, GANADOS, PROPIEDADES.
HUERFANOS 1168 :-: CASILLA 242 :-: CABLES:
Telégrafo: "GREGCRUZ"
14-A

VERANEANTES!!
"CREMA DE ORO"
Segura y eficaz contra desolladuras del cuerpo, ardor del sol, picaduras de zancudos, sabañones, irritaciones de la navaja, granos, furúnculos, herpes, rasgaduras de las manos y labios, eczemas, pecas, empeines, grietas, señales de viruela, inflamaciones de la cara, asperezas, ronchas y todas las afecciones leves y molestias de la piel ocasionadas por el sol, las brisas del mar, el frío o automovilismo.

ALFREDO BLANCHARD
Vende vinos del país y reparte a domicilio al mismo precio de las viñas.
BANDERA 176 8-B

CIGARRILLOS
"Maryland Cabinet"
Son los mejores
118-1-3a

VALPARAISO

El Presidente de la República.—A las 11 1|2 de la mañana llegó ayer a este puerto el Presidente de la República siendo recibido en la estación por el Intendente don Aníbal Pinto Cruz y su secretario don Aníbal las Casas, vicealmirante don Jorge Montt y Joaquín Muñoz Hurtado, superintendente de Aduanas don Salvador Zegers, administrador de los ferrocarriles don Ismael Vargas S., prefecto de policía don Luis Vargas, director fiscal de las obras del puerto don José Ramón Nieto y varias otras personas.

El Presidente llegó acompañado de su secretario, del Ministro de Instrucción señor Alemparte, el general Bari y otras personas.

El Ministro de Chile en Ecuador. — Ayer se embarcó a hacerse cargo de su puesto el Ministro de Chile en Ecuador señor Fidel Muñoz Rodríguez acompañado de su familia.

Fueron a bordo a despedir al señor Muñoz Rodríguez, delegaciones del Partido Radical y un grupo numeroso de sus amigos y distinguidas familias de la sociedad.

A bordo se bebió una copa de champagne por el feliz viaje del señor Muñoz y éxito en la importante comisión que va a desempeñar.

La señora Teresa Salinas de Correa.—A bordo del vapor "Huasco" se dirigió ayer a Estados Unidos la señora Teresa Salinas de Correa Luna, esposa del secretario de la Embajada de la República Argentina en Washington.

Transporte "Maipo".— Se ha anunciado para el veinte del actual el arribo a este puerto del transporte "Maipo", de regreso de su viaje comercial a Estados Unidos.

En el "Maipo" vienen los restos del aspirante a ingeniero don Rodolfo de la Cruz Rojas, fallecido hace poco en ese país a la edad de veinte años, cuando iniciaba una brillante carrera.

Viaje de instrucción.— Como hemos anunciado, el 23 del actual se embarcarán en el crucero "Esmeralda" los cadetes del 5.o curso de al Escuela Naval a fin de efectuar un viaje de instrucción a los puertos del norte.

Don Ricardo Colmenares.— Un grupo numeroso de amigos y compatriotas del ex-cónsul general del Perú en Valparaíso le ofreció un banquete en el Trocadero, con motivo del regreso a su patria.

Hicieron uso de la palabra los señores William Budge, ofreciendo la manifestación don Joaquín Lepeley a nombre de los chilenos concurrentes; don Alberto Coya, presidente de la Sociedad Peruana de Beneficencia; don Alcides Aray y don Pedro Rovaretto.

Contestó el señor Colmenares los discursos agradeciendo la manifestación cariñosa de despedida de que era objeto.

Nuevos guardiamarinas.—Con el objeto de que reciban órdenes para embarcarse, se ha dispuesto que los nuevos guardiamarinas de 2.a clase, deben presentarse a la Escuela Naval el 21 del actual a las diez de la mañana.

Los yugoslavos en Valparaíso.— El Comité Yuyoslavo de Valparaíso ha enviado el siguiente telegrama a la Misión Serbia de Washington:

El Comité Yugoslavo de este puerto acaba de enviar a la misión serbia en Washington el siguiente telegrama:

"En el instante en que la misión serbia como representante del movimiento yugoslavo se presenta ante Wilson, representante de la lucha aliada democrática por el principio de las nacionalidades, la Defensa Nacional Yugoslava, en nombre de las colonias de Sud-América, saluda a los representantes del Gobierno serbio, representantes a la vez del ideal yugoslavo, deseando que sean intérpretes ante los Estados Unidos de nuestros sentimientos por la liberación y unificación de la yugoslavia.—Baburizza, presidente".

Fiebre aftosa en Valparaíso.—El director de Sanidad ha comunicado a la Alcaldía de Valparaíso que el jefe del servicio sanitario del Matadero le ha dado cuenta de que en los dos últimos días se han presentado cinco casos de fiebre aftosa en vacunos procedentes de la Argentina.

Se indican los medios de prevenir el mal, pues esta enfermedad se transmite al hombre y son aún más frecuentes los casos de contagio en los niños cuando beben leche de vacas aftosas.

Se han tomado ya precauciones a fin de conjurar todo peligro.

Agrega el informe que la fiebre aftosa es terrible enfermedad con respecto a las pérdidas que ocasiona a la ganadería del país citando el caso de que la última plaga de esa fiebre costó a la ganadería nacional cerca de 25 millones de pesos, tomando en cuenta la mortalidad de animales, enflaquecimiento de los destinados a matanza, disminución en la producción de leche, inutilidad en el desarrollo de los bueyes de trabajo y de las crías.

Además de los vacunos, sufren esta epizootía el cerdo y los pequeños rumiantes.

Comicio público pro-jornada de 8 horas.— Anoche se verificó en la Plaza O'Higgins de Valparaíso un gran comicio público organizado por las sociedades obreras. Tuvo por objeto el comicio solicitar del Gobierno el despacho de una ley que establezca la jornada de ocho horas.

En sesión de anteayer la Municipalidad de Viña del Mar a indicación del tercer Alcalde, don Julio Velasco, acordó implantar la jornada de ocho horas para todos trabajadores a jornal.

Este acuerdo comenzará a regir desde mañana.

Movimiento marítimo.—Ayer salieron: El Mapocho para Eten, el Quito para Iquique y el Chile para Panamá.

Ayer llegaron:

El Imperial de Lota y el Iris de Coquimbo.

Próximas llegadas:

El Ortega de Liverpool es esperado el Domingo 20 más o menos.

El Americ de Calcutta es esperado a mediados de Enero más o menos.

El Hugo de Estados Unidos debe llegar el 5 de Febrero más o menos.

El Remittent de Nueva York está próximo a llegar.

El Republic de Nueva York es esperado a principios de Febrero, más o menos.

El Guatemala de Colón y el Don Ricardo de Lota, deben llegar el Sábado 19.

El Lircay de Iquique, el Rosita de Chañaral y el Fresia de Iquique, son esperados el Martes 13.

El Chorrillos de Antofagasta es esperado el Miércoles 16.

Informaciones del País

COQUIMBO

LA SERENA. — Conferencia. — El Viernes 11, en el Teatro Royal de La Serena, dictó una conferencia acerca de la influencia de los aliados en Chile, el periodista don Agustín Venturino.

La velada congregó numerosísima concurrencia, la que tributó verdaderas ovaciones al orador.

Los cónsules y miembros de las colonias aliadas banquetearon al señor Venturino en el Club Social.

La conferencia se repitió el Sábado 12, en Coquimbo, donde fué muy agasajado el propagandista.

SAN ANTONIO

Misterioso desaparecimiento de una niña.—El tema obligado de todos los comentarios de los últimos días ha sido el misterioso desaparecimiento de la señorita Carmela Gordón, joven de 17 años que se encontraba veraneando en este puerto.

La mencionada señorita se dirigió a la playa el Domingo en la tarde, en compañía de su hermana mayor, una niñita amiguita suya y otras personas.

Se dice que desde el punto donde se encontraban reunidas todas las personas, la señorita Gordón se apartó un poco en compañía de la niñita, hasta cerca de un muelle de pescadores. En este punto bajaron por las piedras hasta la orilla. Desde este momento no se supo más de ella.

Se supone que haya caído al mar, pero ni la niñita que iba con ella, ni ninguna otra persona ha sentido el menor ruido ni el más pequeño grito. También la niña iba con sombrero, el que probablemente habría quedado flotando en el mar en caso de haber caído en él.

TALCA

Importante fallo de un juicio.—Se ha dictado resolución definitiva de primera instancia en el juicio que, sobre separación de bienes le instauró a fines del año 1915, la señora Elena Cruz a su marido don Carlos Toro Concha. Ella ha sido favorable a la señora Cruz; es decir, se ha decretado la separación de bienes solicitada por ella en dicho juicio.

Ha defendido a la señora Cruz en esta causa el abogado don Enrique Vargas Bascuñán.

CONCEPCION

El concierto de hoy a beneficio de la Universidad y Hospital Clínico.— Hoy Domingo se verificará en el Teatro Concepción un hermoso concierto a beneficio de la Universidad y Hospital Clínico, cuya fundación se persigue con tanto anhelo por la ciudad entera.

Esta sola circunstancia bastaría para justificar el éxito que se espera, si no hubiera otro, como la de tomar parte en este acto personalidades artísticas que figuran como elementos de primer orden.

En este concierto se procederá a la distribución de los premios instituidos por filántropos de la ciudad, cuyos nombres se mantienen en reserva a pedido de ellos mismos, en favor de los mejores alumnos del 5.o año de Derecho y 6.o año de Humanidades del Liceo, señores Víctor M. Godoy y Enrique Solervicens C., respectivamente.

Se hará además entrega del premio instituído por la Sociedad Ex-alumnos del Liceo a favor de un alumno distinguido del 6.o año de humanidades y que este año corresponderá al alumnos don Raul Palacios con Helms.

El programa confeccionado para el acto es escogido y altamente interesante.

Liceo de Hombres.— Los nuevos bachilleres.—En la tarde del Jueves último les fueron discernidos los diplomas correspondientes, en el salón de actos del Liceo de Hombres, a los nuevos bachilleres que han recibido recientemente su título en dicho establecimiento.

Con este motivo se celebró allí una sencilla fiesta, en la cual tocó escogidas piezas en violín el profesor señor José Valdivieso acompañado al piano por el alumno Luis Urrutia Reyes.

El señor rector dirigió a los nuevos bachilleres, después de prestada la promesa reglamentaria, algunas palabras para felicitarlos por el buen éxito obtenido.

A continuación damos una nómina de los nuevos bachilleres recibidos en el Liceo.

María Lucrecia Andrade Salgado, Alejandro Abarzúa Reyes, Luis Aguayo Bello, Diego Aguayo Fernández, Rolando Arriagada Belmar, Lorenzo Aste Aste, Humberto Bahamonde Hernández, Carlos F. Beas Gajardo, José U. Bastidas Montero, Francisca Batalle Mejías, Marcos Casanueva Eade, Clementina Calderón Moraga, Guillermo Chandía Morales, Jorge Cruz Larenas, Brunilda Cruz Ramírez, Heriberto Dupouy Ortíz, Eric Fenner Marín, GonzálezdistinguidonmoT,,V sh h Marín, José A. González Acuña, Adriana González Chávez, Julia Grandi Camerón, Juvenal Hernández Jaque, Elaine Highet Downie, Berta Herrera Burgos, Griselda Johnson Vidal, Raquel Kusnetzoff Zbarsqui, Alejandro Landaeta Martínez, Héctor Landaeta Martínez, Luis A. Melo Carrasco, Ramiro Méndez Brañas, María L. Moena Ibieta, Domingo Monsalve Arriagada, Domingo Monsalve Arriagada, Elina Núñes Fuentes, Raul Palacios von Helms, María Luisa Prieto Pozo, Emma Pascual Bartholin, Berta Pizani Mendoza, Leonel Puente Martínez, Luis Reuss Berndt, Francisco Ríos Ríos, Nicolás Rodríguez Pradena, Lavinia Rivera Rivera, Basilio Rodríguez Tascón, Tomás Romero Hodges, Miguel Romero Hodges, Elena Rougier Domínguez, Guillermo Sepúlveda Riveros, Eduardo Sylvester Rasch, Luis Sanhueza Montalba, Waldo Seguel Benavente, Enrique Solervicens Castell, Ramiro Torreblanca Morales, José Luis Toledo Sierra, Alvaro Tejeda Lawrence, Elisa Troncoso Amigo, Ventura Ubilla Moya, Luis Urrutia Reyes, Eduardo Urrejola Lecaros, Ignacio Urrutia Gazmuri, Elvira Valenzuela Quilodrán, Margarita Velásquez García y Julia Ester Venegas Herrera.

TALCAHUANO

Liceo de Niñas.—Labor desarrollada en 1917.— Este importante plantel de instrucción que dirige la educacionista señora Amelia A. de Elgueta, tuvo un excelente funcionamiento durante el año próximo pasado.

Funcionaron dos cursos preparatorios y cuatro de humanidades; en todos se siguió el plan de estudios que rije en los Liceos de Hombres y los exámenes se rindieron ante las comisiones universitarias nombradas por el Consejo de Instrucción Pública.

Como en el año anterior, funcionó combinado con el IV año de humanidades el curso de perfeccionamiento. Este curso lo componían 19 alumnas, de las cuales 11 pertenecían al curso válido y 8 al curso especial, que con algunas alumnas que asistieran a ramos sueltos, formaron un total de 12. Dióse preferencia en este curso al Dibujo, Pintura, Economía Doméstica, Corte y Confección.

Movimiento carcelario. — Durante el año 1917, el movimiento en la Cárcel de este puerto fué como sigue:

Existencia en 31 de Diciembre del año anterior (1916):

Hombres, 68; mujeres, 5. Total, 73.

Entrados en 1917. — Hombres, 677; mujeres, 144. Total, 821.

Total de hombres, 745; mujeres, 148. Total general, 849.

Salieron en 1917.—Hombres, 661; mujeres, 140. Total, 804.

Existencia para 1918.—Hombres, 84; mujeres, 9. Total, 93.

Entre los delitos por que ingresaron a la cárcel los reos, figuran en primer lugar por ebriedad 331 hombres y 81 mujeres; por hurto, 149 hombres y 42 mujeres; por robo, 80 hombres y 4 mujeres; por lesiones, 32 hombres y 5 mujeres; por injuria, 22 hombres y 4 mujeres; por estafa, 6 hombres y 3 mujeres.

VALDIVIA

Un concurso importante pro-Semana valdiviana.—Aún no se pierde en el vacío los ecos de la elegante kermesse llevada a cabo con gran éxito por las señoras de nuestra sociedad, y ya tenemos en poryecto un nuevo y atrayente número "El Carnaval de Valdivia", que vendrá a solemnizar aún más, si cabe, la gran fiesta de la Semana Valdiviana.

Dicho número, cuya organización y desarrollo correrá a cargo de don Carlos Lauhlé, consiste en un concurso de trajes de carácter para señoritas y caballeros, los cuales, ellas y ellos, caracterizarán personajes valdivianos, ya sea históricos o de la presente época y de las diversas nacionalidades.

Este atrayente torneo se verificará en la Quinta Harnecker el 16 de Febrero, a las 2 P. M., y los concurrentes a él tendrán opción a los premios acordados por el Jurado y que se exhibirán oportunamente en la casa Schüler, Eisendecher y Cía.

Alumbrado eléctrico en Corral.— Se están haciendo las instalaciones para dotar de alumbrado eléctrico al puerto de Corral. Es esta una necesidad que se hace sentid en el vecino puerto.

QUINTA
En Av.Pedro de Valdivia
deseo arrendar por 2 ó 3 años.
OFERTAS a:
F. MORRISON,
a|c MORRISON & CO.
Santiago

MUDANZAS
Aviso a mi distinguida clientela y al público en general que he cambiado mi oficina a A. Prat 16. Teléfono Inglés 5157.
Especialidad en viajes para afuera y dentro de Santiago. Carros cerrados, golondrinas y personal muy competente.
JUAN CARRASCO A.
1530-13-a

La Chilena Consolidada

COMPAÑIA DE SEGUROS MARITIMOS, CONTRA INCENDIOS, ACCIDENTES, ETC
Autorizada por Supremo Decreto de Septiembre 6 de 1905

Consejos de Administración de la Compañia

CONSEJO GENERAL EN VALPARAISO

PRESIDENTE: Sr. LUIS F. PUELMA
VICE-PRESIDENTES: Sres.: JOSE TOMAS RAMOS y R. y SANTIAGO C. SEVERIN

CONSEJEROS:
Sres.: RAMON PUELMA BESA, ALFRERO FAZ, JORGE BREYNAT, RICARDO LYON PEREZ, MIGUEL MOREL C. Y JOSE FABRES PINTO.
Gerente General: Sr. ALFREDO FAZ.
Agente en Valparaíso: Sr. J. ENRIQUE LYON.
Agente de la Sección Accidentes: Sr. OSCAR RUIZ TAGLE.

CONSEJO LOCAL DE SANTIAGO

Presidente: Sr. GUILLERMO EDWARDS
Vice-Presidente: Sr. GUILLERMO J. SWINBURN

CONSEJEROS
Sres. LUIS GONZALEZ EDWARDS, ARTURO CLARO P. y ALBERTO BASCUÑAN M.
Gerente en Santiago: Sr. EDUARDO UGARTE A.
Agentes en Santiago: Sres. SWINBURN y Cía. y ALBERTO RIED S.

CONSEJO LOCAL DE IQUIQUE

Presidente: Sr. ALFREDO SYERS-JONES.

CONSEJEROS
Sres. JUAN BRAIN, SANTIAGO FORCADA, FRANCISCO CATTEY y JUAN VODNIZZA

Agentes en Iquique: Sres. A. MOLFINO y Cía.

AGENTES EN PROVINCIAS

En Tocopilla. . .	JUAN E. FRANZ	En Molina. . . .	ARTURO VERGARA C.
" Antofagasta .	BRUNA, SAMPAIO y Cía.	" Constitución.	JACINTO QUIÑONES
" Taltal. . . .	JOSE MACCIAVELLO.	" Linares. . .	J. MARIA ESPINOZA
" Chañaral. . ..	J. CANTUARIAS G.	" Chillán. . .	DELFIN PANTOJA
" Serena.	JUSTINIANO MOAS	" Concepción. .	IGNACIO IBIETA Y Cía.
" Coquimbo. ..	FEDERICO VIRGILIO	" Talcahuano .	Gmo. ELTON (Sec. Incendios).
" Illapel. . . .	I. ARACENA.	" "	M. GLEISNER y Cía. (Sec. Marit.)
" Quillota. . .	J. R. ROMO	" San Vicente..	EMPRESA SAN VICENTE
" La Calera. . .	A. ARANCIBIA	" Tomé. . . .	G. Y A. HINRICHSEN y Cía.
" San Felipe. .	S. PARRY	" Coronel. . .	J. A. GRANFELDT F.
" Panquehue. .	EMILIO BARRA	" Lota.	PEDRO AROSTEGUI
" Los Andes. ..	E. FABRES AVENDAÑO	" Lota Alto. . .	NAZARINO MELO F.
" San Bernardo	NESTOR SANCHEZ	" Lebu. . . .	DUHART HERMANOS y Cía.
" San Antonio.	LUIS RIOS TALAVERA	" Los Angeles.	R. LAING
" Melipilla. . .	RAMON VALDIVIESO	" Angol. . . .	ARMANDO DE FOLLIOT
" Buin. . . .	JUAN SOLIS	" Temuco. . .	R. SERRANO H.
" Graneros. . .	MANUEL COUSIÑO O.	" Carahue. .	ENRIQUE VALCK y Cía.
" Rancagua. ..	JAVIER GUMUCIO	" Valdivia. . .	ROEPKE y Cía.
" Rengo. . . .	EMILIANO LIRA	" Osorno. . .	SAELZER SCHWARZENBERG
" San Fernando	AGUSTIN MARIN	" La Unión. ..	RICARDO SIEGLE y Cía.
" Nancagua. .	ROBERTO DE LA CALLE	" Puerto Montt	OELCKERS Y PAULY
" Curicó. . . .	PERFECTO MERINO	" Calbuco. . .	CARLOS OELCKERS
" Talca. . . .	SMITS Y ASSLER	" Ancud. . . .	ALBERTO MONTE ALEGRE
" Cauquenes. ..	FCO. OLAVE R.	" Punta Arenas	C. DE SEGUROS LA AUSTRAL

OFICINAS

EN VALPARAISO: En su edificio propio, calle Cochrane esq. Urriola.
EN SANTIAGO: Calle Agustinas 1165.

SEGUNDO SEMESTRE DE 1917

25.a Memoria que el Consejo General de Administración presenta a la Junta General Ordinaria de Accionistas en 18 de Enero de 1918

Señores Accionistas:

Dando cumplimiento a los Estatutos, tenemos el honor de presentar a vuestra aprobación la Memoria y el Balance de la Compañía, correspondientes al segundo semestre de 1917.

Las operaciones del giro ordinario han producido una utilidad de.	$	343,724.17
que agregada al fondo de accionistas.		103,579.72
forman un total disponible de.	$	447,303.89

Proponemos la siguiente distribución:

Repartir entre los accionistas un dividendo de $ 2.50 por acción.	$	200,000.00
Pasar a Fondo de Fluctuación de Valores y de Eventualidades.		54,117.76
Y dejar en fondos de accionistas el saldo de.	$	193,186.13
	$	447,303.89

La cotización de las inversiones en valores mobiliarios, de propiedad de la Compañía, ha tenido durante el semestre un aumento de $ 145,882.24 que ha sido traspasado directamente a su fondo de Fluctuación de Valores y de Eventualidades.

Si fuera aceptada esta proposición, los fondos efectivos de la Compañía quedarían representados como sigue:

Capital, totalmente pagado.	$	2.000,000.00
Fondo de Reserva, completo.		500,000.00
Fondo de Reseguro de los riegos vigentes.		600,000.00
Fondo de Fluctuación de Valores y de Eventualidades.		1.000,000.00
Fondo de Accionistas.		193,186.13
Total.	$	4.293,186.13

Corresponde a la Junta la designación de tres Consejeros en reemplazo de los que cumplen su período, y que son los señores: don J. Tomás Ramos y Ramos, don Santiago C. Severín y don Miguel Morel C.

También le corresponde la designación de Inspectores, para el examen de las cuentas del semestre actual.

Valparaíso, 4 de Enero de 1918.

EL CONSEJO GENERAL DE ADMINISTRACION.

Balance General de la Compañia de Seguros "La Chilena Consolidada"

EN 31 DE DICIEMBRE DE 1917

ACTIVO

Bienes Raíces.			$ 2.165,640.28
Acciones de Sociedades Anónimas			
200	Banco Hipotecario de Chile a $ 530 c|u. . . .	$ 106,000.00	
245	Banco Hipotecario de Valparaíso, a $ 110 c|u. .	26,950.00	
100	Diques a $ 250 c|u.	25,000.00	
1,000	Cía. de Refinería de Penco, a $ 120 c|u. .	120,000.00	
1,200	Cía. de Salitres de Antofagasta, a $ 155 c|u. .	186,000.00	
30	Cía de Gas de Valparaíso, a $ 90 c|u. .	2,700.00	
500	Cía. de Lota y Coronel, a $ 600 c|u. .	300,000.00	
3,000	Cía. Explotadora de Tierra del Fuego, a $ 90 c|u.	270,000.00	
1,387	Cía. Cervecerías Unidas, a $ 270 c|u. .	374,490.00	
18,558	Cía. de Seguros La Alianza Chilena, a $ 40 c|u. . .	742,320.00	
500	Cía. Refinería de Viña del Mar, a $ 80 c|u.	40,000.00	2.193,460.00
Bonos de la Caja Hipotecaria, del 8 o|o		$ 167,000.00	
Bonos de la Municipalidad de Iquique.		1,500.00	168,500.00
Muebles de Oficinas.		$ 8,983.01	
Agencias: saldos en cuentas y remesas en camino. . . .		$ 119,702.05	
Primas por Cobrar..		112,021.97	
Cuentas varias por cobrar y por pagar, saldo..		64,713.86	305,420.89
Banco Nacional, en cuenta corriente. .		$ 40,481.41	
Préstamo a La Alianza Chilena. . . .		50,000.00	
Caja, en cheques y en efectivo..		2,438.23	
Banco de Chile, en cuenta corriente..		1,834.51	
Caja Nacional de Ahorros en cta. cte.. .		1,458.16	96,212.31
			$ 4.929,233.48

PASIVO

Capital pagado.... .		$ 2.000,000.00
Fondo de Reserva. .	$ 500,000.00	
Fondo de Reseguros .	600,000.00	
Fondo de Fluctuación de Valores y Eventualidades. . .	945,882.24	
Fondo de accionistas...	103,579.73	2.149,461.97
Dividendos por pagar.	$ 13,395.00	
Liquidaciones Pendientes.	56,978.13	
Primas por pagar. .	57,708.49	
Agencias...	85.68	
Operaciones Pendientes.	136,156.04	264,323.34
Deuda a la Caja Hipotecaria.		171,724.00
GANANCIAS Y PERDIDAS.		343,724.17
		$ 4.929,233.48

GANANCIAS Y PERDIDAS

DEBE		HABER	
Siniestros, reseguros, agencias, gastos generales, contribuciones, etc.	$ 725,096.97	Primas de Seguros.	$ 914,937.93
SALDO, o sea ganancia líquida en el segundo semestre de 1917. . .	343,724.17	Intereses y Arriendos.	153,883.21
	$ 1.068,821.14		$ 1.068,821.14

Valparaíso, 31 de Diciembre de 1917

LUIS SOFFIA B.
Contador.

ALFREDO FAZ,
Gerente General.

INFORME DE LA INSPECCION

Conforme con los libros y documentos que hemos examinado.
Valparaíso, 12 de Enero de 1918.

MARCELO A. MENA, Inspectores. WALDEMAR EICHOLTZ.

LA ALIANZA CHILENA

Compañía de Seguros Marítimos, contra Incendios, Accidentes, etc.

FUNDADA EN 1907

CONSEJO GENERAL DE ADMINISTRACIÓN EN VALPARAISO:

Presidente: Señor LUIS F. PUELMA
Vice-Presidente: Señor SANTIAGO C. SEVERIN

Consejeros

Señor GASTON PASCAL, señor RUPERTO ALVAREZ, señor RAFAEL URREJOLA, señor ALFREDO FAZ, señor S. GUILLERMO CONDON
Gerente: Señor ALFREDO FAZ
Agente en Valparaíso: Señor H. DAVENPORT

Consejo de Santiago

Presidente: Señor GUILLERMO EDWARDS
Vice-Presidente: Señor JULIO PEREIRA I.

CONSEJEROS
Señor CARLOS EGUIGUREN E., señor GUILLERMO J. SWINBURN, señor LADISLAO ERRAZURIZ LAZCANO
Agente en Santiago: Señor EDUARDO UGARTE A.

Sub-Agentes:
Señor RODOLFO IRARRAZAVAL L.
Señor OSVALDO PEREZ V.

Consejo de Iquique

Señor ALFONSO VALLEBONA
" ANTONIO VIERA GALLO
" JUAN BRAIN

Agentes en Iquique: A. MOLFINO y Cía.

AGENTES EN PROVINCIAS

En Tocopilla . .	JUAN E. FRANZ	En Cauquenes ..	FCO. OLAVE R.
" Antofagasta .	ESPINOSA y Cía.	" Parral. . . .	ARISTIDES ESPINOSA R.
" Chañaral . .	J. CANTUARIAS G.	" Chillán . . .	DELFIN PANTOJA
" Serena . . .	FEDERICO VIRGILIO	" Concepción .	IGNACIO IBIETA y Cía.
" Coquimbo . .	FEDERICO VIRGILIO	" San Vicente .	EMPRESA SAN VICENTE
" Illapel. . . .	I. ARACENA	" Talcahuano .	Gmo. ELTON (Sec. Incendios)
" San Felipe. .	S. PARRY	" Talcahuano .	M. GLEISNER y Cía. (S. M.)
" Viña del Mar	RICARDO CARSON M.	" Tomé. . . .	H. P. HINRICHSEN e Hijo
" Limache . .	AQUILES CANEPA	" Coronel . . .	GUILLERMO COSTER
" Quillota. . .	J. R. ROMO	" Lebu	DUHART Hnos. y Cía.
" San Bernardo	J. SANCHEZ V.	" Lota Alto . .	NAZARINO MELO F.
" San Antonio.	ALBERTO BARROS	" Temuco. . .	R. SERRANO H.
" Melipilla . .	LUIS DELPIANO	" Carahue. . .	ENRIQUE VALCK y Cía.
" Buin	JUAN SOLIS	" Valdivia. . .	ROEPKE y Cía.
" Rancagua . .	HECTOR CARRILLO	" Osorno . . .	SAELZER y SCHWARZENBERG
" Nancagua . .	ARANCIBIA Hnos.	" La Unión . .	RICARDO SIEGLE y Cía.
" San Fernando	ARMANDO BARRIOS	" Puerto Montt	GERMAN OELCKERS
" Curicó . . .	FROILAN MORAN	" Calbuco. . .	CARLOS OELSKERS
" Talca. . . .	SMITS Y ASSLER	" Los Angeles .	RICARDO SCHNAIDT
" Linares . . .	J. MARIA ESPINOSA		

OFICINAS:

En VALPARAISO: Cochrane, esquina Urriola, y en SANTIAGO: Agustinas, 1165.

11.ª MEMORIA

Que el Consejo Directivo de la Compañía de Seguros "La Alianza Chilena" presenta a la Junta General Ordinaria de Accionistas en 18 de Enero de 1918

SEÑORES ACCIONISTAS:

Tenemos el honor de someter a vuestra aprobación la Memoria y Balance que corresponden al ejercicio de 1917.

Las operaciones del giro ordinario de la Compañía han producido la suma de..	$	458,847.74
que agregada al fondo de accionistas..		60,176.26
forman un total disponible de	$	519,024.00

que proponemos distribuir como sigue:

A Fondo de Reserva el 10% de las utilidades, conforme a los Estatutos..	$	51,902.43
A cubrir el dividendo provisorio pagado en Julio..		140,000.00
Repartir un dividendo final de $ 2 por acción..		160,000.00
Pasar a fondo de reseguros de los riesgos vigentes..		100,000.00
Y dejar en fondos de accionistas el saldo de..		67,121.57
	$	519,024.00

La revisión del avalúo de nuestras inversiones en valores mobiliarios, deja un saldo a favor de $ 394,421.23, que se ha abonado directamente al Fondo de Fluctuación de Valores y Eventualidades.

Si fuere aceptada esta proposición, los fondos efectivos de la Compañía quedarían representados como sigue:

Capital totalmente pagado..	$	2.000,000.00
Fondo de Reserva..		401,102.36
Fondo de Reseguro de los Riesgos Vigentes..		350,000.00
Fondo de Fluctuación de Valores y de Eventualidades..		1.004,996.59
Fondo de accionistas..		67,121.57
Total..	$	3.823,220.52

Corresponde a la Junta la designación de la Comisión Revisora de las cuentas del año actual.

Valparaíso, 4 de Enero de 1918.

EL CONSEJO DIRECTIVO DE LA COMPAÑIA.

BALANCE de la Compañía de Seguros "La Alianza Chilena"

EN 31 DE DICIEMBRE DE 1917

ACTIVO

Bienes Raíces..		$ 1.355,300.04
Acciones de Sociedades Anónimas		$ 2.705,150.00
Muebles de Oficinas. .	$ 8,983.01	
Primas por cobrar . .	86,241.02	
Cuentas Varias por cobrar	7,003.33	
Agencias, Saldos en cuenta y remesas en camino.	81,654.52	$ 183,881.88
Banco Nacional en Cta. Cte.	$ 16,535.56	
Banco de Chile en cta. cte.	1,538.29	
Caja, en cheques y en efectivo.	7,417.55	$ 25,491.40
Dividendo provisorio..		$ 140,000.00
		$ 4.409,823.32

PASIVO

Capital pagado . .		$ 2.000,000.00
Fondo de Reserva.	$ 349,199.93	
Fondo de Reseguros	250,000.00	
Fondo de Accionistas.	60,176.26	
Fondo de Fluctuación de Valores y de Eventualidades.	$ 1.004,996.59	$ 1.664,372.78
Dividendos por pagar	$ 5,543.25	
Liquidaciones Pendientes.	63,543.80	
Primas de reseguros por pagar. .	70,732.84	
Cuentas varias por pagar	28,690.72	
Operaciones Pendientes.	118,092.19	286,602.80
Ganancias y Pérdidas.		458,847.74
		$ 4.409,823.32

GANANCIAS Y PÉRDIDAS

DEBE		HABER	
Siniestros, reseguros, gastos generales y agencias, contribuciones, etc..	$ 1.015,498.41	Primas de seguros..	$ 1.304,726.64
Castigo total del Desfalco del ex-Cajero, procesado..	143,808.85	Intereses y Arriendos	313,428.36
Saldo, o sea ganancia en los negocios ordinarios de la Compañía, en el año de 1917..	458,847.74		
	$ 1.618,155.00		$ 1.618,155.00

Valparaíso, 31 de Diciembre de 1917

LUIS SOFFIA B.
Contador.

ALFREDO FAZ
Gerente

Informe de la Inspección

Conforme con los libros y comprobantes que hemos examinado.
Valparaíso, 12 de Enero de 1918

WALDEMAR EICHOLTZ Inspectores JUAN B. COSTA

Acciones de Sociedades Anónimas de propiedad de la Compañía de Seguros "La Alianza Chilena" en 31 de Diciembre de 1917

					Valor efectivo
200	Banco Hipotecario de Chile..	a $	530.—	c|u	$ 106,000.00
200	Banco Hipotecario (Valparaíso)..	a $	110.—	"	$ 22,000.00
5,000	Refinería de Penco	a $	120.—	"	$ 600,000.00
5,000	Explotadora de Tierra del Fuego..	a $	90.—	"	$ 450,000.00
2,000	Salitres de Antofagasta	a $	155.—	"	$ 310,000.00
1,000	Lota y Coronel..	a $	600.—	"	$ 600,000.00
100	Población Vergara	a $	300.—	"	$ 30,000.00
110	Industrial..	a $	145.—	"	$ 15,950.00
1,400	Cervecerías Unidas..	a $	270.—	"	$ 378,000.00
3,664	Seguros La Chilena Consolidada..	a $	50.—	"	$ 183,200.00
100	Compañía de Gas de Santiago..	a $	100.—	"	$ 10,000.00
	Total..				$ 2.705,150.00

Damas Hermosas

¿Queréis tener un cutis fresco y encantador? Usad la famosa Crema de la Reina de Hungría de Werck y la incomparable

Leche ideal de Werck

OSCAR BEZANILLA
DESTISTA
Estracciones absolutamente indoloras. Anestésico inofensivo. Plaza Yungay. Libertad 666.

HOY Cinema == Concierto == ALHAMBRA

EN MATINEE, A LAS 3 P. M.

El Pillete de Paris

La famosa novela de Bayard y Gonderbonch.
EN SELECTA, A LAS 4 1|2.

El Brillante Celestial

Episodios 10, 11 y 12.

EN ESPECIAL, A LAS 6.20.

Gran éxito. — Estreno en esta Sección

L'AIGRETTE

La hermosa pieza maestra del teatro francés, interpretada por

Hesperia y Tulio Carminati

En la noche, a las 9.20. Estreno en Santiago. La famosa opereta presentada en una forma como nunca la verá Ud. por compañía alguna, y acompañada sincrónicamente por nuestra magnífica orquesta, con la música propia de la obra.

La Duquesa del Bal Tabarin

Creación de Olga Paradisi, la famosa diva del teatro San Carlos de Nápoles y de Bob, el famoso actor cómico, cuya caracterización de Sofía es sin igual.

7 PERLAS ?..

TEATROS

Teatro Santiago. — Garrotines y Garrotazos se representó en la vermouth de ayer por última vez, con aplausos para sus autores e intérpretes. En primera se dió El Trébol, chispeante zarzuela de Paso y Abati en la que se distinguió María Hernández. El León del Regimiento, zarzuela melodramática que se puso en segunda, fué aplaudida, sobresaliendo por su actuación Manolo Fernández, sobrio en su dramático papel de tío Pedro. Llorca, correcto, en el tío Simón, Alcón, gracioso en el Sacristán, y entre los demás, los señores Montero y Soriano. Las Herás sacó bastante provecho de su corto rol.

En tercera se reprisó Lysistrata, celebrada opereta bufa del maestro Lincke, cuyo argumento se desenvuelve en forma agradable, en un ambiente sentimental, y que la Fórnas y Fernández cantan bien.

Hoy en matinée con entradas libres de los niños a palco, se ponen las graciosas piezas El Dúo de la Africana, El Marido de la Engracia y Los Chicos de la Escuela; en vermouth El trébol; en primera El León del Regimiento; en segunda Lysistrata y en tercera El trébol.

—Está en ensayo la revista de actualidades nacionales S. M. el Box que se dará próximamente.

—Mañana el bonito sainete El corto de genio.

El beneficio de Manolo Hernández. — Antenoche se efectuó en el Teatro Santiago la anunciada función en honor y beneficio del primer actor y director de la Compañía Montero-Fernández, señor Manuel Fernández. El teatro estaba lleno de bote en bote; el público concurrió por demostrar sus simpatías al beneficiado y atraído por Paquita Escribano, que tomaba graciosamente parte en la función.

Se inició el programa con la zarzuela ''El dúo de la Africana'' que se puso en escena con la corrección de siempre.

A continuación se estrenó el melodrama, con libro original de Manolo Fernández y Germán Carrasco, música de los maestros Rafael Palacios y José Bazarri, ''El león del regimiento''. Esta obra había sido representada en Santiago por la compañía Carrasco-Manzano, pero antenoche vimos un ''León del regimiento'' nuevo, en el cual la interpretación y presentación difieren tanto de aquella que ya se nos había mostrado, que en realidad constituyó un estreno para el público.

El argumento de ''El león del regimiento'' tiene gran fuerza dramática y dentro del tema, la verdadera invocación que se hace a la fuerza de la sangre, está sometida a los términos lógicos que palpitan en la realidad.

La interpretación fué muy correcta, distinguiéndose el beneficiado que hizo un tío Pedro de líneas firmes y justas, la señora Hernández, la señora Palacios, y los señores Llorca, Alcón y Montero.

Terminó la función con los entremeses ''Solico en el mundo'' interpretado muy acertadamente por la señora Hernández y por Fernández, y ''La contrata'', en el cual tomó parte Paquita Escribano. La simpática tonadillera fué obligada a repetir hasta por seis veces sus canciones. El público la ovació con entusiasmo.

Manolo Fernández fué llamado repetidas veces al palco escénico y al final de la interpretación de su obra ''El león del regimiento'' se le hiciones. El público la ovacionó manifestación.

DON MANUEL DIAZ DE LA HAZA

Nuestro antiguo conocido y buen amigo, don Manuel Díaz de la Haza, se encuentra en cama, en Buenos Aires, a causa de haber sufrido la luxación de un pie durante la representación de ''Pastor y Borrego''. Por motivos de este percance, le fué imposible tomar parte en la función de despedida de su brillante temporada que ha hecho en el teatro Victoria de la capital argentina.

Durante la temporada del Victoria, la Compañía Díaz de la Ha- 58 matinées y 33 secciones vermouth, en el término de nueve meses. En estas funciones se interpretaron 96 obras diferentes. La obra que alcanzó más éxito fué ''Monsieur Beverley'' de Jorge Berr y Luis Vermeuil que alcanzó 48 representaciones, le siguió ''Malvaloca'' de los Quintero con 12 representaciones y en seguida ''La Chocolaterita'' de Paul Cavault y ''El Cardenal'' de Luis Parker que tuvieron 10 representaciones.

Teatro Politeama. — Con teatro casi lleno trabajaron los artistas Alegría y Euhart secundados por la aplaudida tonadillera la Sevillita.

En la matinée de hoy 3.30 y en la función de la noche 9.30 darán su función de despedida con el mejor y más variado programa de la temporada.

VARIEDADES

Park Theatre. — El programa de este local de verano anuncia para hoy dos funciones. Una sección especial vermouth, a las 6.30 P. M., tomando parte Los Morons ciclistas cómicos, la Petit Imperio y la pareja de baile internacionales The Lettle Pick-Rosserith.

A las 9.30 P. M. trabajarán los mismos números en combinación con el biógrafo que ameniza con sus conciertos la orquesta que dirige el maestro Borbonet.

A partir de hoy habrá vermouth, todos los días.

Centro Familiar Español. — Hoy se pondrá en escena el melodrama en tres actos y un mólogo ''La aldea de San Lorenzo''. El papel protagonista lo desempeñará la señora Planas. La dirección estará a cargo del señor A. Barrera.

Teatro Paraíso. — La nueva orquesta dirigida por el maestro Bonasera, ha sido bien recibida.

Hoy se proyecta el drama ''Ocaso'', por la Bertini y habrá canciones por Demo's y bailes por za, dió 412 representaciones, con Germaine y Demo's. Mañana Lunes, beneficio de la pareja Germaine y Demo's.

Circo Popular. — Nos comunica el representante de esta empresa, que ha contratado en Buenos Aires una buena compañía ecuestre y de atracciones que llegará en la próxima combinación transandina para debutar a fines de la semana entrante.

Esta troupé, cuenta con elementos de valía que actuaban en la capital del Plata.

BIOGRAFOS

Teatro Septiembre. — Matinée ''Libertad'' con la sensacional lucha de Eddie Polo, contra 11 bandidos. Tarde y noche ''Flor Marchita'' sentido tema sobre los matrimonios en que hay gran diferencia de edad, entre los esposos.

Cine Alhambra. — En la matinée a las 3 se anuncia ''El pilluelo parisiense'', drama interpretado por Blanca Stagno Bellincioni.

En la selecta, a las 4.30 se exhiben los episodios 10, 11 y 12 de la sensacional película ''El brillante celestial''.

En la especial, a las 6.20 se exhibe ''L'Aigrette'', la última creación de la Hesperia y Tulio Carminatti.

En la nocturna, a las 9.20, se estrena ''La duquesa del Bal Tabarín'', adaptación cinematográfica de la opereta de este mismo nombre.

Las escenas de esta film serán acompañadas sincrónicamente por la orquesta que dirige el maestro Torrens.

Teatro Novedades. — Matinée éxito de los episodios 7 ''El Cuarto N.o 64'', 8 ''Finanzas de muerte'', 9 ''Persecución accidentada de la película''. ''El teléfono de la muerte''. Sección vermouth fin de la misma película episodios 13 ''Entre la vida y la muerte'' 14 ''Al romper el alba'' y 15 ''La muerte viviente''. Noche estreno por M. Jacobini y T. Carminati titulado ''El artículo 4.o''. Mañana Hesperia y L'Aigrette.

Teatro Electra. — En matinée sigue el éxito de ''Libertad'' episodios 10, 11 y 12. Sección vermouth única exhibición del drama social y sentimental ''El precio de una esposa''. Noche Blanca Stagno Bellincioni en ''El Pilluelo parisiense'', también toma parte Tulio Carminatti.

Mundial Cinema (Plaza Almagro) —Para hoy anuncia este teatro tres funciones. Matinée a las 3 50 partes con estreno de los episodios 7, 8 y 9 de la película de Cow. Boys contra Bandidos, a cargo del atleta Eddie Polo titulada ''Libertad''. Especial 6.30, a pedido general reprise de la sensacional película episodios 1, 2 y 3 ''El teléfono de la muerte''. Noche 9.30, la Hesperia se presentará en el drama francés ''L'Aigrette'' en 35 partes.

Teatro Alameda. — Tres funciones dará este teatro: en la matinée estreno de las series 13, 14 y 15 de la obra por Eddie Polo ''Libertad''; en la especial ''La ley de las compensaciones'' por la actriz Norma Talmadge y en la nocturna dos estrenos en la primera sección ''Sueño de gloria'' por Dorotti Phillips y en la segunda sección ''El precio de una esposa''.

American Cinema. — Anuncia para hoy tres funciones: en la matinée las series 1, 2, y 3 de ''El peligro amarillo''; en la especial el hermoso poema de amor ''Lucha de elementos'' , y en la noche ''Sueño de gloria'' por Dorotti Phillips.

Teatro Carmen. — En la matinée el drama ''El diputado del pueblo''; en especial ''La verdad escondida'' por Elena Wakoswka y en la noche ''La ley de las compensaciones'' por Norma Talmadge.

Gran Teatro Circo. — En la matinée estreno del drama de circo ''La esfera de la muerte'' por la Ferrari y en la nocturna ''La fierecilla'' por la Jackie Saunders.

Teatro Atenas. — Dará este cinema tres funciones: en la matinée las series 7, 8 y 9 de la vista por Eddie Polo ''Libertad''; en la especial la última representación de gala del circo Wolfson, dirigida por Armando Vay, el autor del ''Jockey de la muerte'' y en la noche estreno de ''Amica'' por la actriz italiana Leda Gys, argumento de la ópera. Acompañará una buena orquesta.

Matinées aprobadas por la Inspección de Teatros que se darán hoy Domingo 13 de Enero de 1918:

Gran Teatro Circo. — "La esfera de la muerte", "El gaucho del Far West".
Garden. — "Los bonos robados", "La fierecilla", "El gaucho del Far West".
American Cinema. — "El peligro amarillo", 1, 2 y 3.
Setiembre. — "Libertad", 13, 14 y 15.
Alameda. — "Libertad". 13, 14 y 15.
Delicias. — "Libertad", 10, 11 y 12.
Coliseo. — "Juana, la niña caritativa".
Victoria. — "Lucha de elementos".
Odeón, id., id.
Brasil. — "El bienhechor desconocido", "Isabel y Fatty en la fiesta".
Carmen. — "El diputado del pueblo", "Chaplin cara dura".
Unión Central. — "Las islas Filipinas", "Una desgracia sobre una familia", "Las huérfanas", "Acróbata por amor, "El viejo actor", "El paraguas magnético", 'Ruinas de Weaby", "Desde la ventana del Abogado", "La instantánea", "La pesadilla de un pescador".
Selecta. — "Una tragedia y un destino".
Novedades. — "El teléfono de la muerte".
Electra. — "Libertad", 10, 11 y 12.
Atenas. — Id., id., 7, 8 y 9.
Iris. — Id., id., 10, 11 y 12.
Alhambra. — "El pilluelo parisiense".
Yungay. — Id., id., id.
Diciembre. — "El teléfono de la muerte".
Colón. — "Un golpe audaz", "El Arte y Carlitos".

Francisca Bertini. — Ha llegado a Chile y será estrenada en breve en el teatro Garden, la última creación de la Bertini, en la tragedia pasional de Giuseppi Paolo Pacchierotti, en 5 actos y un epílogo, escrita especialmente para la Bertini, titulada: "La hechicera", (en italiano Mafia).

"La Hechicera" es un drama de tres personajes que se desarrolla en Roma en la época presente, entre bonitos panoramas y un gran ambiente social.

La Bertini desempeña el rol de La Condesa de Saint Elmo, después condesa Da Rienza, una esposa modelo, que lucha por el amor de su marido y por su honor hasta llegar al crimen.

El drama se desarrolla con rapidez en medio de escenas de mucho movimiento y emoción que son a un tiempo arte y cinematografía, verdad y fantasía.

El rol de protagonista masculino lo desempeña el actor dramático japonés "Tomeiiro Matsumoto.

Teatro Unión Central. — Hoy Domingo, 13 de Enero. — De 3 a 5 de la tarde, matinée infantil: vistas seleccionadas para niños. De 5 a 6, función selecta. La "Semejanza Funesta". A las 6 1|4, estreno en Chile, del drama sentimental "El divorcio y la hija". En la noche, se dará la misma película, con el interesante drama "Las astucias de una criatura", y finalizará con la divertida película "El mago de Carlitos Chaplin".

Teatro Delicias. — En matinée, las series 10, 11 y 12 de la sensacional película "Libertad". En la sección especial, el drama policial "Un golpe audaz". En la función nocturna, se pasará la hermosa cinta "Manon Lescaut", interpretada por Lina Cavallieri, según la célebre novela del abate Prevost. Terminará la función con la comedia en 8 partes "Chaplin perfecta dama".

Teatro Dieciocho. — Para hoy anuncia este teatro tres funciones: matinée infantil dedicada a los niños con la vista titulada "Las aventuras de Elena". En las funciones especial y noche, irá el estreno titulado "El globo de escarlata", creación de la casa World, interpretada por los mejores artistas norte-americanos. Entre los intérpretes figuran Billi Burke y Peria White.

Para mañana, anuncia esta empresa "La duquesa de Bal Tabarín".

Garden Theatre. — Hoy se dan tres funciones con buenos programas. Matinée, a las 3.15, en la que se exhibirán 50 partes y las siguientes vistas, el drama de Cow-Boys, con audaces hazañas hípicas: "El gaucho de Far-West"; el drama policial de aventuras sensacionales, 'El detective Grant", la comedia "La fierecilla" y una vista cómica por Chaplin.

Sección especial, a las 6.30, en la que se efectuará la quinta y última exhibición del drama pasional "Selznick", interpretado por Norma Talmadge, titulado: "La ley de las compensaciones".

Función nocturna, a las 9.30 P. M., en la que será estrenado por primera vez en Chile: "Montclaur el misterioso", drama interpretado por los actores del teatro Odeón de París, Mlle. Maillane y Mr. Colás.

MATINEE **SETIEMBRE**

LIBERTAD

Con la lucha de Eddie Polo contra 11 bandidos y la caverna de las serpientes.

Exclus. Cia. Italo-Chilena.

TARDE Y NOCHE Platea 1.20

El sentido tema social

FLOR MARCHITA

Una mujer por salvar a su familia podrá sacrificarse casándose con un hombre de años. No serán dichosos; el vivirá celoso del pasado y ella, abatida ante un porvenir del que nada espera.

Teatro Unión Central

HOY DOMINCO 13 DE ENERO

De 3 a 5 de la tarde
GRAN MATINEE INFANTIL
Interesante y variado programa. Vistas instructivas y adecuadas para niños.

De 5 a 6 P. M.
FUNCION SELECTA
La semejanza funesta
Interesante drama en 10 partes.
El Mazo de Carlito Chaplin
Divertida película en 2 partes.

A las 6 1|4 P. M.
FUNCION SOCIAL
ESTRENO EN CHILE
El Divorcio y la Hija
Interpretada magistralmente por la célebre actriz FLORENCIA LABADIE.
En 30 partes.

Noche, a las 9 1|4
ACTUALIDADES EUROPEAS
ESTRENO:
El Divorcio y la Hija
En 30 partes.
El interesante drama
Astucias de una creatura
En 5 partes.
EL MAZO DE CARLITO CHAPLIN
Divertida película en 2 partes.

Sigue con todo éxito el canje de los boletos para el sorteo del automóvil Dodge Brothers.

Cinco boletos de plateas o balcones o un palco dan derecho a un número del sorteo.

AVISOS DE CRONICA

Teatro Santiago

Empresa Teatral del Pacífico
Compañía Española de Revistas y Zarzuelas Montero-Fernández
HOY—Domingo 13 de Enero—HOY

Matinée extraordinaria, a las 3 P. M. Niños gratis a los palcos. Reparto de chocolate Nestle a los niños, obsequio de la Confitería Palet. Tres obras colosales: **El dúo de la Africana, El marido de la Engracia y Los Chicos de la Escuela.**

Vermouth selecta, a las 6.15 P. M.
Una hora de risa continua:
EL TREBOL
Nocturnas: 1.a sección, a las 9 P. M.
Exito colosal
EL LEON DEL REGIMIENTO
2.a sección, a las 10.15 P. M.
LYSISTRATA
3.a sección, a las 11.15 P. M.
EL TREBOL

Mañana Lunes, grandioso estreno: **El corto de genio.** En ensayo la revista nacional **Su Majestad el Box.**

Teatro Delicias

HOY—Domingo 13 de Enero—HOY

Grandiosa matinée, a las 3.15.
La 10, 11 y 12 series de la sensacional vista
LIBERTAD
Sección especial, a las 6.15. Por última vez el emocionante drama policial
UN GOLPE AUDAZ
Noche, a las 9.15. Extraordinaria función: Lina Cavallieri, la divina artista en la célebre obra del abate Prevost.
MANON LESCAUT
La colosal comedia en 8 partes
CHAPLIN PERFECTA DAMA

Teatro Paraiso

EN EL CERRO HUELEN
(Santa Lucía)

El teatro-paseo aristocrático de verano.—Biógrafo. — Concierto. — Variedades. — Juegos de serpentinas.

FUNCION COMPLETA: UN PESO

HOY—Domingo 13 de Enero—HOY
La Bertini en
OCASO
Canciones y bailes por la pareja Germaine y Demo's.
Arte, belleza, distinción.

Park Theatre

CASINO DEL PARQUE COUSIÑO
Al aire libre. — El rendez vous de la sociedad. — Confitería en el teatro
HOY—Domingo 13 de Enero—HOY
Programa seleccionado para familias

Noche, a las 9.30. Función completa, $ 1.50.

Grandioso éxito del biógrafo en combinación con la **Compañía de Variedades.**

Dos espléndidas funciones, Dos

Vermouth social, a las 6.30 P. M., tomando parte todos los números de varietés. Entrada general: **$ 1.**

Noche, a las 9.30 P. M.
BIOGRAFO, CONCERT, VARIETES

Exito. Exito. **Los Morons,** ciclistas cómicos.

The Little Pick Rosserith, notable pareja de bailes internacionales.

Habrá carros para después de la función, hasta las 12.40 P. M.

El espectáculo preferido por el público.

Espectáculos Max Glucksmann

Teatro Unión Central.—Matinée Infantil. Especial y noche: El divorcio y La hija.
Garden.—Matinée: La Fierecilla. Especial: La ley de las compensaciones. Noche: Montlaur el misterioso.
Carmen.—Matinée: El diputado del pueblo. Especial: La verdad escondida. Noche: La ley de las compensaciones.
Coliseo.—Noche: Un golpe audaz.
Brasil. — Matinée: El bienhechor desconocido. Especial: La Fierecilla. Noche: Bodas combinadas.
Delicias.—Especial: Un golpe audaz.
Colón.—Matinée: Un golpe audaz. Noche: La ley de las compensaciones.
Teatro Circo.—Matinée: La espera de la muerte. Noche: La Fierecilla.
Excelsior.—Matinée: La doble cruz, 13, 14 y 15 series.
Condell.—La doble cruz, 10, 11 y 12 series.
Pedro Valdivia.—Matinée: Infantil. Noche: Ante la ley.
San Bernardo.—La verdad escondida.

GALVARINO PONCE
DENTISTA
Cirugía y enfermedades de la boca, Bandera 537. Teléfono 776.

HOY - Teatro Novedades, 3 Funciones - HOY

PRECIOS CORRIENTES

MATINEE 3.30, episodios 7, 8 y 9, sensacionales :-: Vermouth 6.30 episodios 13, 14 y 15 fin de **EL TELEFONO DE LA MUERTE.**

NOCHE, 9.30. BRILLANTE ESTRENO

EL ARTÍCULO 4.°

(Película de lujo de la TIBER FILM ROMA)
M. JACOBINI y TULIO CARMINATI.

Mañana la HESPERIA y TULIO CARMINATI en **L'AIGRETTE** de la TIBER FILM ROMA.

Hoy Teatro Electra 3 funciones Hoy

Orquesta permanente :-: Trío Club de la Unión :-: Matinée, a las 3.45 :-: Estreno Cow-Boys **LIBERTAD** :-: Eddie Polo lucha contra 11 bandidos y la caverna de las serpientes.

Vermouth, a las 6.30 :-: Estreno. Unica exhibición del drama social y sentimental **EL PRECIO DE UNA ESPOSA.**

¡SUCESO! NOCHE 9.30 ¡SUCESO!

BLANCA STAGNO BELLINCIONI en

EL PILLUELO PARISIENSE

Miércoles y Jueves, **EL PALCO ENSANGRENTADO** y **EL ABRIGO DEL AHORCADO,** de la famosa novela policial **EL CRIMEN DE LA OPERA.**

CHACRA SUBERCASEAUX

Marca establecida hace 50 años, conocida en Sud-América entera. Premiada en 20 exposiciones

ESPECIALIDAD EN VINOS FINOS

Tintos, con 4 años de botella:		Blancos:	
Gran vino, el cajón	$ 40	Rhin, Subercaseaux	$ 40
Reservado	30	Escogido	35
Pinot	25	Etiqueta dorada	30

Champaña elegante, exquisita, igual a las mejores marcas extranjeras

EL CAJON $ 90.—CAJON 1|2 $ 100

Dirigirse por correo, Casilla 396.

Depósito AGUSTINAS 1177

En venta: Gath y Chaves, Casa Muzard.

13-a

VINA PRA
SANTIAGO

Vinos especiales para Familias

MEDOC.. ot. $ 0.60 sin envase
PINOT.. Bot. $ 0.70 „ „
BLANCO Bot. $ 0.80 „ „
TIPOS SUPERIORES: $ 0.90, $ 1 y $ 1.20

Cas. 1915, Teléf. Ovalle 16

AGENCIA:
Huérfanos No. 1039

"LA NACION"

"LA NACION" avisa a sus lectores, avisadores y al público en general que con el fin de dar mayores facilidades a su clientela, ha abierto siete Agencias en Santiago, las cuales están encargadas de la venta del diario, contratación de avisos y suscripciones

Agencia Estación
Delicias 2692
A cargo de los señores
Sepúlveda y Davis

Agencia Matadero
Calle San Diego Núm. 2039
A cargo de don
Antonio Velarde

Agencia San Pablo
Calle San Pablo Núm. 2460
A cargo de don
Luis Alberto Urbano

Agencia Providencia
Calle Providencia frente M. Montt
A cargo de don
Angel Chico

Agencia Recoleta
Calle Recoleta Núm. 138
A cargo de don
Pablo Olea

Agencia Independencia
Calle Independencia 560
A cargo de don
José Lena

Agencia Vic. Mackenna
Vicuña Mackenna 770
A cargo de don
Fernando Calderón

A nuestros Suscriptores

Para evitar inconvenientes a nuestros suscriptores se les ruega renovar oportunamente sus abonos en la Caja de la Imprenta, o remitir cheque por el valor a nuestra orden, o pedir pase el cobrador por su domicilio. — Toda correspondencia debe dirigirse al Gerente de "LA NACION". - Teléf. 3114. - Casilla 81 D

Calle Agustinas 1269

Guía Profesional

ABOGADOS

Arturo Alessandri
ABOGADO
Estudio y domicilio: Delicias 1158. Teléfono inglés 1414. Teléfono Nacional 163.

Agustín Barros Jarpa
ABOGADO
Procurador del número. Compañía 1238, casilla 4014.

Aurelio Cruzat
ABOGADO
Valparaíso, Prat 70. Casilla 1298.

Alberto Durán B.
ABOGADO
Santo Domingo 1145. Casilla 2914.

Augusto Espejo Pando
ABOGADO
Morandé 239. Altos. Casilla 2827.

Arturo Fernández Pradel
ABOGADO
Compañía 1580. Teléfono Inglés 27.

Alfredo Mesa Campbell
ABOGADO
Morandé 466. Casilla 2446.

Armando Quezada Acharán
Pedro Aguirre Cerda
Pedro Daza Brantes
ABOGADOS
Casilla 2861. Morandé 432.

Antonio Varas Muñoz
ABOGADO
Bandera 220. Casilla 287.

Agustín Vigorena Rivera
y Abel Célis Maturana
ABOGADOS
Apelaciones y casaciones de provincias. Morandé 450. Casilla 2853. Santiago.

Arturo Matte Larraín
Julio Garrido
ABOGADOS
Huérfanos 1062. De 10 a 12 y 2 a 5.

Belisario Videla Prieto
ABOGADO
Morandé 450. Casilla 2779. Teléfono Inglés 2315.

Claro y Cía.
ABOGADOS
Luis Claro Solar
Samuel Claro Lastarria
Héctor Claro Salas
Fernando Claro Salas
Trasladaron su estudio a Morandé número 231. Teléfono 2855.

Carlos Contreras Puebla
ABOGADO
Santiago, Compañía 1238 (oficina 19). Casilla 1562.

Carlos Mira B.
ABOGADO
Estudio: Bandera 152.

Carlos A. Ruiz B
ABOGADO
Morandé 452.

Daniel Feliú,
Oscar Feliú H
ABOGADOS
Merced 557. Teléfono 582.

Ernesto Barros Jarpa
ABOGADO
Trasladó su domicilio a Gálvez 88. Teléfono 1845.

Enrique Burgos Varas
ABOGADO
Bandera 152. Abrió nueva oficina con D. Huberto Salgado en San Antonio (Puerto). Av. Centenario 156.

Enrique Donoso Urmeneta
ABOGADO
Monjitas 754.

Enrique Tagle Moreno
ABOGADO
Estudio: Morandé 426.

Eduardo Morel Herrera
Manuel Garrido Matte
ABOGADOS
Huérfanos 1062. De 10 a 11 1|2 y 2 a 5.

Fernando Errázuriz Tagle
ABOGADO
Estudio: Morandé 434. De 10 a 12.— De 2 a 6.

Fernando Figueroa Vial y
Carlos Vicuña Fuentes
ABOGADOS
Estudio: Catedral 1355. Casilla 3694. Teléfono 930.

Filidor Matus
y Eduardo Grez Padilla
ABOGADOS
Morandé 466.

Fanor Valasco
ABOGADO
Antofagasta.

Galvarino Gallardo Nieto
ABOGADO
Trasladó su oficina a su casa-habitación. Ahumada 168, altos.

Guillermo Greene O.
ABOGADO
Preferentemente negocios comerciales. Morandé 235. Casilla 239.

Gustavo Kaltwasser Díaz
ABOGADO
Estudio: Huérfanos 1153. Casilla 855.

Guillermo Piedrabuena Bories
ABOGADO
Horas de estudio: 4 a 6. Puente 562.

Gustavo Rojas R.
ABOGADO
Catedral 1131. Teléfono 1111. 10 a 12 y 3 a 5. Regresó.

Hermán Echeverría Cazotte
ABOGADO
Huérfanos 1235. Domicilio: Carrera 172.

Héctor Salas Ibáñez
ABOGADO
Compañía 1238.

Humberto Trucco
ABOGADO
Oficina Ossandón. Huérfanos 1080.

J. Enrique Costa
y Jorge Costa
ABOGADOS
Teléfono 1076. Santo Domingo 1131.

Jorge Errázuriz Tagle
ABOGADO
Morandé 434. Casilla 2592.

Jorge Gallardo Nieto
ABOGADO
Morandé 356. Teléfono 1956.

Juan Antonio Iribarren
ABOGADO
Estudio: Compañía 1324. Consultas: 1 a 4 P. M.

Joaquín Prieto C
ABOGADO
Agustinas 1250. Teléfono 1787.

Jorge Orrego Puelma
Aurelio Barros Lastarria
ABOGADOS
Apelaciones de provincias. Casaciones forma y fondo. Morandé 440, bajos. Teléfono Inglés 808. Casilla 121.

Julio Piwonka J.
ABOGADO
Estudio: Huérfanos 1235, de 2 a 4.

J. Raimundo del Río
y J. Raimundo del Río Castillo
ABOGADOS
Santo Domingo 1894.

Jorge Varas Velásquez
ABOGADO
Huérfanos 1350. Estudio de don Miguel A. Varas H.

Leopoldo Urrutia
ABOGADO
Banco Hipotecario de Chile, de 11 a 12 A. M. Santa Rosa 128, de 2 a 6 P. M.

Luis Fidel Yáñez
ABOGADO
Defensor de Ausentes y de Obras Pías. Catedral 1878.

Malaquías Concha
Luis Malaquías Concha S.
Aquiles Concha S.
ABOGADOS
Casaciones. Apelaciones. Defensas. Negocios mineros. Compañía 1065. Casilla 1088.

Martín Figueroa Anguita
ABOGADO
San Antonio 717. Teléfono 1681.

Manuel Gaete Fagalde
NOTARIO-ABOGADO
Huérfanos 1242. Casilla 3113. Teléfono Inglés 1355. Horas de Oficina: de 9 A. M. a 6 1|2 P. M. Domicilio: Vergara 261.

Moisés Poblete Troncoso
ABOGADO
Casilla 875. Compañía 1288.

Manuel Merino E.
ABOGADO
Arturo Prat 506. Estudio: Huérfanos 1235. Casilla 2407.

Maximiliano Roldán
ABOGADO
Agustinas 1140. Casilla 63.

Nicolás Moreno Fredes
ABOGADO
Estudio: Huérfanos 1235. Atiende de 4 a 5.

Nicolás Vallejo Encina
ABOGADO
Estudio: Morandé 466. Domicilio: Palacio Urmeneta Hotel. Casilla N.o 1832.

Osvaldo Hevia L.
ABOGADO
Morandé 244. Casilla 1831.

Plácido Briones
ABOGADO
Compañía 1065 (oficinas 32 y 33). Casilla 3674.

Ramón Briones Luco
ABOGADO
Trasladó su estudio Morandé 432. Domicilio: Avenida Cumming 623.

Roberto Espinoza
ABOGADO
Consultas, informes, arbitrajes. Estudio de negociaciones financieras e industriales. Estado 91. Casilla 2449.

Ramón Huidobro G.
y Julio Vicuña L.
ABOGADOS
Huérfanos 1248-A. Teléfono Inglés 410. De 10 a 11 1|2 y de 1 1|2 a 5.

Ramón Segundo Jiménez
ABOGADO
Arturo Prat 287. Despacha: de 10 a 11 A. M. y de 3 a 5 P. M. Atiende apelaciones y casaciones de provincia.

MEDICOS

DR. ARNELLO
Ayudante del profesor Navarro
Cirujía, venéreas, anestesia general. Rosas 1389 esquina Amunátegui, de 1 a 3 1|2. Domicilio, Hospital San Vicente Paul.

Dr. Alfredo Alcaíno
GARGANTA, NARIZ Y OIDOS
Dieciocho 257. 2-5.

Dr. A. Aguirre Sayago
MEDICINA INTERNA
Lunes, Miércoles, Viernes. Amunátegui 31. 2-4.

Dr. Arturo Barraza Araya
VIAS URINARIAS, SIFILIS
Puente. 559. De 3 a 6.

Dr. Amenábar Ossa
Oculista, 14 años en Europa, 3 años médico-director del Hospital de Ojos condado de Stafford (Inglaterra)). Merced 516. Teléfono 602. 1 a 4. Regresó.

Dr. A. Fuentes Maturana
CIRUGIA GENERAL Y DE SEÑORAS
Nataniel 230.

Dr. Arístides González C.
Prof. Extraordinario de Obstetricia
Partos y enfermedades de señoras. Consultas: 1 a 3 P. M. Casilla 1551. Teléfono inglés: 2789. Huérfanos 628.

Dr. Alejandro Infante
Enfermedades de niños. Médico del Hospital de Niños San Luis. Consultas 1 a 4. Delicias 253.

Dr. Andrés Kœnig
Hidroterapia científica, sistema Kneipp. Claras 549. 2-3 1|2.

Dr. Armando Larraguibel
Merced 490. de 3 1|2 a 5.

Dr. Armando León I.
MEDICO CIRUJANO
Catedral 1642. Consultas: 1 a 3.

Dr. Aureliano Oyarzún
Medicina general
Consultas: 1-3. Santo Domingo 1254.

Dr. Aquiles Riveros
ESTUDIOS COMPLETOS EN EUROPA (7 AÑOS)
Medicina general. Especialmente enfermedades de señora y partos. San Diego 354. 1 a 4.

Dr. Arturo Fritz
Medicina general. Jefe Policlínica. Piel y Sífilis. 3-5. Huérfanos 1353.

Dr. Braga Castillo
RAYOS X
Merced 136. Teléfono 1393. Consultas, de 9 a 10 y de 1 a 4.

Dr. Bisquertt
VIAS URINARIAS, SIFILIS
San Antonio 551. 3 a 6. Casilla 2563.

Dr. Bustos
OCULISTA
Trasladóse a Vergara 134. Consultas: 1 a 4 P. M.

Carlos Bolívar S.
MEDICINA GENERAL
Alameda 294. Consultas: de 1 a 3.

Dr. Castro Oliveira
GARGANTA, NARIZ, OIDOS
Estado 62. De 3 a 6.

Dr. Corbalán Melgarejo
Moneda 1711. Inyecciones intra-venosas con un reciente arsenobenzol.

Dr. Cabezón Díaz
Enfermedades de niños
Ortopedia y Cirugía. Consultas: 1 a 3. Dieciocho 289.

Dr. Contreras Macaya
Medicina interna. Consultas: 10 a 12. Puente 559. Casilla 3341.

Dr. Cienfuegos
ENFERMEDADES DE NIÑOS
Consultas: 1-3. Serrano 51.

Dr. Castañeda Iglesias
Ex-médico residente Hospital Niños. Catedral 1882. 1-3. Teléfono 254.

Dr. Cárlos Doren N.
Cirugía, enfermedades de señoras
Delicias 176. Consultas: 2-4.

Doctor C. Mandiola
MEDICINA INTERNA
Consultas: 1 a 3. Catedral 2515.

Dr Cárlos A. Sommers
Consultas: 1 a 3. Agustinas 1876.

Dr. Carlos Ugarte J.
MEDICINA INTERNA, RAYOS X
Se trasladó. Santo Domingo 518. de 1 1|2 a 3.

CIRUGIA DE NIÑOS Y ORTOPEDIA
Dr. Eugenio Díaz Lira
Agustinas 1270. Teléfono 2285.

Dr. Eduardo de Ramón
Cirugía, enfermedades de señoras
Consultas: 1 a 3. Maestranza 340.

Dr. Enrique González H
ESTUDIOS EN EUROPA
Medicina Interna. Estómago, Intestinos, Hígado. 2 a 4. Estudio y domicilio: Cochrane 104.

Dr. Ernesto Greene O.
ESTUDIOS EN EUROPA
Cirugía, ginecología. Lira 254. Consultas: 2 a 4. Teléfono 2860.

Prof. Eduardo Moore
ENFERMEDADES GENITO-URINARIAS Y CUTANEAS
Amunátegui 305. De 2 a 6.

Dr. ESPINA
RAYOS X
Durante vacaciones atenderá todo mes de Enero. En Febrero sólo Martes y Viernes. Delicias 1228, esq. Gálvez. Teléfono 2102. Consultas 1 1|2 a 3 1|2.

Dr. Francisco Edwards
VIAS URINARIAS
Consultas de 2 a 4. Teatinos 14.

Dr. Ferrada Alexandre
PIEL-SIFILIS-URINARIAS
Se trasladó a Compañía 1470. Casilla 2868. Consultas de 2 a 5.

Dr. Fuenzalida Bravo
Profesor enfermedades niños
Merced 560. Teléf. 1721. 1 1|2-3 1|2.

Dr. Fierro Beytía
Ginecología, Partos y medicina interna. Plaza San Isidro 357.

Dr. F. Landa Z.
Médico de ciudad de Santiago
Rosas 1050. Teléfono 1003. Piel, Partos. Enfermedades señoras. 1 a 4.

Dr. F. Puga Borne
Delicias 1039. Consultas: de 2 a 5.

Dr. F. Rayo Riquelme
CIRUGIA, GINECOLOGIA, SIFILIS
Lira 268. 1-3.

Dr. Fernando Romero Aguirre
Partos. Enfermedades señoras. Cirugía Catedral 2429.

Doctor Ferrer
ENFERMOS BRONCO-PULMONARES
Asmáticos. Tratamiento especial. Oxieroterapia preventiva; afecciones del pecho. Alameda 1234.

Dr. García Collao
Ojos, nariz, garganta, oídos. Estudios Europa. 1 a 4 Agustinas 1128.

Dr. García Guerrero
Bandera 575. Consultas: 3 a 4. Teléfono N.o 9. (Santa Elena).

Dr. Germán Valenzuela B
ESTUDIOS EN EUROPA
Riquelme 47.

Dr. G. E. Vidal S.
Consultas: 4 a 6. Delicias 2646.

Dr. I. Bórquez Silva
Estudios en Europa. Medicina interna, pulmón, corazón, estómago e intestinos. Rayos X. Consultas: 2 a 5. A. Prat 82.

Dr. Ibarra Loring
ESTUDIOS EN EUROPA
Vías urinarias. Especialmente enfermedades riñón, vejiga, próstata. Consultas: 1-4. Nataniel 64.

Dr. Italo Martini Z
Ojos, oídos, nariz y garganta. Delicias 221. Consultas: 2-4.

Dr. Julio Bustos A.
Medicina interna y enfermedades de niños. Consultas de 1 a 3. Recoleta 707.

Dr. José Ducci
Monjitas 877. De 2-5.

Dr. Julio Eastman
Catedral 2673. Consultas de 1 1|2 a 3 1|2. Teléfono 2637. Casilla 1571.

Dra. Julia Gutiérrez
Partos, enfermedades señoras, niños. San Antonio 128. De 1 a 4.

Dr. Juan Montenegro
ENFERMEDADES DE NIÑOS
Compañía 1770. Teléfono 2120. Consultas: 2 a 4.

Dr. Joel Rodríguez P
ESTUDIOS EN EUROPA
Medicina interna, especialmente estómago, intestinos. Rayos X. Consultas: 2-4. Claras 431.

Dr. José S. Salas M.
SIFILIS Y VIAS URINARIAS
Atiende de 5-8 P. M., en su Policlínica Privada. Lira 21.

Dr. Leonidas Aguirre A.
Especialista enfermedades de niños y afecciones pulmonares. Consultas: 10 a 11 y 1 1|2 a 3 1|2. San Francisco 116.

Dr. Leon Chonchol
TITULADO EN PARIS
Medicina general. Piel, venéreas. Consultas: 2-5. Santo Domingo 739.

Dr. Leonidas Corona T.
LABORATORIO CLINICO
Delicias 868 (frente a Estado). Consultas: de 4 a 6. Teléfono 2483.

Dr. Luis Godoy H.
CIRUGIA Y ANESTESIA GENERAL
Consultas: 1-3. Delicias 1367. Teléfono 2541.

Dr. Lea-Plaza
ENFERMEDADES DEL SISTEMA NERVIOSO
Monjitas 303. 1-3.

Profesor Luco
Se trasladó Merced 336. Consultas únicamente los Sábados 1 1|2 a 3

Dr. Luis Quinteros Encina
MEDICO-LEGISTA
Cirugía. Partos. 1-3. Alameda 239.

Dr. Luis Aguilar
CIRUGIA, SIFILIS
Consultas: 1-2. San Isidro 260.

Dr. L. Molinare Reyes
MEDICINA INTERNA
Consultorio: Moneda 1640. 3 a 5. Teléfono 1029. Domicilio: Lira 59. Teléfono 1484.

Dr. Manuel Bravo B
Clínica interna y enfermedades de niños. Huérfanos 2453. 2 a 4.

Dr. Manuel Calvo Mackenna
Médico del Pensionado de San Vicente 1 a 3. Compañía 1509. Teléfono Inglés 596.

Dr. Muñoz Garriga
Enfermedades señoras y niños
Consultas: 4 a 6. Santo Domingo 608.

Dr. Díaz Velasco
Medicina interna y niños. Consultas: 1—4. Vergara 474.

Dr. Meza Olva
ESTUDIOS EN EUROPA
Medicina interna. Especialmente pulmón, corazón, riñones, sífilis. Laboratorio clínico. Consultas: 3-4. Dieciocho 268.

Dr. Montero
PROFESOR EN DERMATOLOGIA SIFILOGRAFIA
Piel, sífilis, génito urinarias. Prat 309.

Dr. Moraga Fuenzalida
MEDICINA Y CIRUGIA DE NIÑOS
Cochrane 118. Teléfono 2804.

Dr. Muñoz Labbé
Médico legista de ciudad. Lira 78. Teléfono 2051. Medicina interna para adultos y niños. Venéreas, sifilíticas. Consultas: de 1 1|2 a 3 1|2 P. M.

Profesor Mujica
OCULISTA
Recoleta 868. Consultas: 10 a 12 y 1 a 3.

Dr. Mouat S.
GINECOLOGIA-PARTOS
Ex-Jefe de Clínica Ginecológica Dr. Korner. Se trasladó a la Av. Brasil 25. Consultas: 1-4.

Dr. Manuel A. Tornero
Medicina interna, señoras y niños, Masajes
Consultas: 11 a 12 y 1 a 2 1|2. Maturana 489.

Dr. Otto Philippi
ENFERMEDADES DE NIÑOS
Santo Domingo 820, esquina San Antonio. Consultas: 1-3. Teléfono 2415.

Dr. Osvaldo Salas C
GARCIA REYES 656
Medicina de adultos y niños. Sífilis. Consultas: 1 a 4 P. M.

Dr. Paulino Díaz
Agustinas 1732. Teléfono 1178. Consultas: 2-4.

Profesor Pardo
Cirugía y enfermedades de señoras. Consultas: de 2 a 4. Ejército 140.

Dr. Prunés
ESTUDIOS EN EUROPA
Jefe de Clínica. Dermatología. Simografía. Merced 490. Casilla 2894.

Policlínica para Sífilis y Enfermedades Venéreas
LIRA 21
Servicio de 10 1|2 a 12 1|2, atendido por el doctor José S. Salas, destinado para obreros y empleados de modesta renta.

Dr P. Valenzuela Larraín
MEDICO-CIRUJANO
Consultas: Martes, Jueves y Sábado: 1 a 3 Catedral 2092.

Dr. Roberto Aguirre Luco
Profesor Escuela Medicina
Santo Domingo 401. 1 1|2 a 3.

Dr. Ramón Araya Echeverría
Dolores desesperantes. Insomnio, Algiden, Delirio, Convulsiones y Parálisis. Catedral 1867.

Dr. Ricardo Peralta G
Cirugía general, especialmente de niños. Monjitas 540.

Dr. Ricardo Donoso
ESTUDIOS EN EUROPA
Medicina interna, especialmente pulmón, corazón. Agustinas 619. 1 1|2 a 3 1|2.

Dr. Ramón Silva León
Partos y enfermedades de señoras. Catedral 1611.

Dr. Santiago Silva A.
MEDICO-CIRUJANO
Carrión 1352. Consultas: 2 a 4.
032-17-a

Dr. Santander
Medicina interna, estómago, intestinos, rayos X. Laboratorio: Moneda 821.

Dr. Stuardo
Regresó
ESTUDIOS EN EUROPA
Enfermedades de niños. Consultas: 1-4. Agustinas 1684.

Sífilis y venéreas
Dr. Félix Grohnert B.
Consultas: 2 a 5. Moneda 1592.

Dr. Teodoro Muhm
Se trasladó a Compañía 1556. Garganta, nariz y oídos. De 3-6.

Dr. Torres Torres
Jefe clínica Prof. Korner
Enfermedades señora, cirugía. Catedral 1249. 3 1|2 a 5.

Dr. Vargas Salcedo
CIRUJANO
Se trasladó Teatinos 354. Teléfono 1060.

Dr. Villalón
Enfermedades de la vista. Estudios en Europa. Domicilio y consultorio, Santo Domingo 606. Consultas 1—3 1|2.

Dr. Volney Quiroga
Molina 132
Consultas de 1 a 2 1|2.

Dr. Winkelmann
Recién llegado. Vías urinarias. Curación garantida en pocos días de la gonorrea antigua. Nuevo sistema sueco. Agustinas 1232.

DENTISTAS

A. Leng H.
DENTISTA
Ayudante de la operatoria Escuela Dental. Catedral 1275.

Alejandro Valenzuela Díaz
DENTISTA
Compañía 1731. Regresó. No se ausentará. Especialidad extracciones somnoformo.

Dentista Azócar
Regresó. Galería Alessandri. Agustinas 1159, ascensor.

Dr. Bahamonde Izunza
DENTISTA
Ex-ayudante clínica Escuela Dental. Instalóse nuevamente en Santiago. Huérfanos 1353. Regresó.

Bernardino Ossa Nebel
Ayudante Clínica Quirúrgica Prof. Valenzuela Basterrica. Claras 491.

Dr. Ciriaco Chacón
DENTISTA
Extracciones sin dolor. Se trasladó a Rosas 1066, entre Puente y Bandera.

Clodomiro Contreras
DENTISTA
Ayudante de Clínica Operatoria de la Escuela Dental. Maestranza 340. Consultas, de 1 a 6.

Dr. César Pardo Correa
DENTISTA
Calle Nataniel 81. 9-11 y 2-5.

Elías Escala C.
DENTISTA
Ayudante de operatoria en la Escuela Dental. Se trasladó a Compañía 1755.

Ernesto Carvallo Castellon
DENTISTA
Puente 640.

Eduardo Hollstein
DENTISTA
Catedral 1787

Dra Elvira Rosas S.
DENTISTA
Bandera 76.

Enrique Moreno
Guillermo Cartagena
Guillermo Valenzuela
DENTISTAS
Policlínicas y Laboratorio. Puente 637.

F. Castro C.
DENTISTA
Ex-ayudante Escuela Dental. Estado 250.

Guillermo Kurth
DENTISTA
Se trasladó a Gusto 249.

Gonzalo Marín
DENTISTA
Regresó. Claras 491.

Hernán Fleischmann
DENTISTA
Ortodoncia, Coronas y Puentes. Dieciocho 52.

J. Camargo Sanginés
DENTISTA
Consultas: 1 4. Se trasladó a Carmen 32.

José Luis Cabrera M.
DENTISTA
Teatinos 549, entre Catedral y Santo Domingo.

J A. Castro Oliveira
R. Castro Oliveira
DENTISTAS
Estado 62.

José Garay Fernández
DENTISTA
Consultas: 8 a 12 y 1 1|2 a 6. Se trasladó a San Diego 166.

Dr. José María Saavedra
DENTISTA
Especialidad Ortodoncia. Compañía 1458. Teléfono 1518

Jaime González
DENTISTA
Agustinas 1236.

Dr. J. Ugarte Donoso
DENTISTA
Trasladóse a Compañía 1470.

Luis Lagos Zúñiga
DENTISTA
de las Universidades de Chile y Pensylvania. Especialidad porcelana y extracciones. Moneda 1812.

Dr Luis Pellissa
DENTISTA
Especialidad, puentes, coronas, planchas. Se trasladó a Moneda 859. Casilla 775.

Manuel Guzman A
DENTISTA
Ausente en Europa. Sus clientes han quedado recomendados al dentista Bolton. Moneda 859.

Muñoz Lobos Hnos
DENTISTAS
Extracciones sin dolor, somnoformo, puentes, honorarios módicos, San Diego 307-448.

Mauricio M. Banskyltia
DENTISTA
A. Prat 935.
5625-27-1.

Pedro A. Méndez
DENTISTA
Estudios en Estados Unidos y Europa. San Antonio 451.

Dta. P. Becerra
Puente 557
Abrirá su oficina el 1.o de Abril.

Rita Lafertte
DENTISTA
Agustinas 2290. De 8 a 11 1|2 y de 1 a 5 1|2.

Victorino Alonso
DENTISTA
Moneda 1164. Casilla 3139.

Vassi & Emilfork
DENTISTAS
Regresaron. Delicias 868.

C Valencia Courbis
DENTISTA
Trasladó su consultorio a Santo Domingo 1280.

INGENIEROS

Alberto Larenas F
INGENIERO
Bandera 633. Casilla 120. Santiago.

Domingo Matte Larraín
INGENIERO CIVIL
Agustinas 1319.

Enrique García Frías
INGENIERO CIVIL
Galería Alessandri 25. 4.o piso.

Enrique Lafourcade A.
Edificios económicos, chalets modernos, presupuestos detallados, planos. Casilla 715. Compañía 1290

Eduardo Tasso
Construcciones económicas en concreto impermeables. Edificios para ventas. Agustinas 1260.

ENRIQUE TORRES
Arquitecto
Oficina. Galería Alessandri 4 A.— Teléfono 275. Central.

Luis Elías Montalva C.
INGENIERO AGRONOMO
Huérfanos 1223. Casilla 1422.

OFICINA TECNICA
LORENZO CLARO LASTARRIA
Ingeniero civil
Morandé 235. Teléfono 1963. Casilla 4491.

Oscar A. Navarro R.
INGENIERO CIVIL
Sotomayor 20. Casilla 2922.

Ricardo González Cortes
ARQUITECTO
Huérfanos 1492. Casilla 2428.

Santiago Cruz Guzmán
INGENIERO CIVIL Y ARQUITECTO
Construcciones económicas de fierro y concreto armado contra incendio y terremotos. Mensuras, tasaciones, ferrocarriles, etc., Moneda número 1584. Agustinas 1232.

Bolsa de Comercio

CORREDORES

Carlos Romero A.
170-Bandera-170. Casilla 2878. Acciones y bonos.

Carlos Duval
ACCIONES - BONOS - ORO
Huérfanos 1183. Casilla 2266. Teléfono Inglés 1812

Ernesto Onfray R
ACCIONES Y BONOS
Bandera 224. Casilla 3342. Teléfono Inglés 2242.

Florencio Villamil y Cía.
ACCIONES Y BONOS
1120-Agustinas-1120. 2664-Teléfono Inglés 2664. Casilla 878.

Gustavo A. Gana
202-Bandera-202. Compra-venta de acciones y bonos; contratación de préstamos y conversiones de deudas. Teléfono Inglés 666. Casilla 3456.

J. Nicolás Orrego S.
ACCIONES Y BONOS
229-Morandé-229. Teléfono Inglés 348. Nacional 316.

Jorge Valdés Mendeville
128-Bandera-128. Teléfono Inglés número 6. Casilla 240. Acciones y bonos. Propiedades.

Jorge Claro
Galería Alessandri 15. Casilla 2273. Teléfono 721.

Luis Ramírez Sanz
y Augusto Ovalle Castillo
1166-Huérfanos-1166. 2511-Teléfono Inglés-2511.

Osvaldo Bernstein S.
224-Bandera-224. Compra-venta de acciones y bonos por cuenta agena.

Roberto Eyzaguirre
Compra-venta acciones y bonos, contratación de préstamos y conversiones de deuda, seguros contra incendios. 227-Oficina Morandé 227. Teléfono Inglés 1682. Casilla 476.

Raimundo Ureta E.
ACCIONES Y BONOS
Agustinas 1085. Teléfono 996. Casilla 1340.

MATRONAS

CLINICA
Ana G. Vargas Barrera
Partos, enfermedades señoras. Recibo pensionistas. Cochrane 985.

Amelia Gutiérrez
MATRONA
Curaciones internas, operaciones. Recibo pensionistas. Santa Rosa 366.

Aurora R. de Marqués
MATRONA
Estudios en Europa. Olivares 1410, esquina Lord Cochrane. Recibo enfermas desde $ 50.

Celia Castillo
MATRONA GINECOLOGISTA
Atiendo llamados fuera de Santiago. Unión Americana 32.

Clínica Privada de Obstetricia
Señora Reyes. Matrona Ginecologista. Dormitorios higiénicos. Establecimiento montado según últimos adelantos. Atendido por dos cirujanos especialistas. Recibo enfermas todas partes del país. Curaciones internas. Partos indoloros, absoluta seguridad. Precios módicos. Consultas gratis. Esmeralda 636.

Carmela Toro G.
MATRONA
Recibe pensionistas. Chacabuco 662.

Fidela Uribe
MATRONA
Ex-jefa Maternidad
Enfermedades internas de señoras, recibo pensionistas. Alameda 24-A. Consultas: 1-4.

Julia Moreno
MATRONA
Clínica. Pensionistas. Partos indoloros. Curaciones internas. Coquimbo 1179.

Jovina L. de Folch
MATRONA
Regresó. Serrano 166.

Laura Ríos de N
MATRONA
Curaciones internas, masajes. Recibo pensionistas. García Reyes 736.

Mme. E. Fragnaud
MATRONA FRANCESA
Consultas: 1 a 4. Maestranza 461.

Mercedes Rojas
MATRONA
San Diego 932. Recibo enfermas cualquier tiempo. Curaciones internas, precios módicos.

VARIOS

Antigua Tintorería Francesa
AGUSTIN CHANCOGNE
Se tiñe y se limpia toda clase de ropa en negro y colores, no tiene sucursales. MONEDA 2202.

ACADEMIA DACTILOGRAFICA JOST
GALERIA ALESSANDRI
Tarifa mensual, 5 pesos.
0215-29-1

Luis Ayala C.
Compra-venta de propiedades. Préstamos Hipotecarios. Comisiones en general. Catedral 1131. ofic. 4.

MASAJE
S. N. HAYASHI
Médico masajista. Estudios en Japón. Especialidad enfermedades. Reumatismo, Estitiquez, Articulares, Musculares, Parálisis. Consultas: 2 a 4. Claras esquina de Monjitas.

MASAJE SUECO
y gimnasia médica para desviación de la espina dorsal, reumatismo, neuralgia, estitiquez, artritis, mala circulación, etc. Tratamientos especiales para enflaquecer. Sólo a señoras y niños.— Ana Widen. Claras 46. Consultas 1-3
5666-28-1

Instituto de Belleza
Elva S. de Tagle
Vello. Tratamiento Bizzarnini, extráelo radicalmente, doy prueba. Agustinas 1620.

Dr. P. ORTEGO F
Cirujano-Pedicuro (callista).—Estudios en Europa
168 SAN ANTONIO 168.—(FRENTE AL TEATRO MUNICIPAL)
En este consultorio, que cuenta con los aparatos e instrumental más modernos, se extirpan las durezas, callos, ojos de gallo o de perdiz, se perfeccionan las uñas mal conformadas y se sanan en poco tiempo los uñeros o uñas encarnadas, sin necesidad de arrancar la uña.
Horas de consulta: de 8 a 12 M. y de 2 a 6 P. M. Días festivos: de 8 a 12 M.

Ruperto Tapia Miranda
1150 Agustinas 1150
Corredor en Propiedades y Comisiones en general. Teléfono 1491.

Víctor Manuel Arce E.
AGENTE COMERCIAL
Despacho de Aduana. Representaciones Estado 91, oficina 23. Casilla 1069. Teléfono 2818. Santiago de Chile, cable Virarce.

MEMORANDUM

TURNO MEDICO DESDE EL 6 AL 13 DE ENERO DE 1918

Doctor Guillermo Besoaín, Lira 11.
Doctor Domingo Rojas M., Arturo Prat 341.

Boticas de turno permanente

Botica Alemana, Catedral 1990. Hasta las 12 P. M.
Farmacia Moderna, San Diego 211. Hast las 12 P. M.
Botica Española, Ahumada 311. Hasta las 12 P. M.

Boticas de turno semanal

1.a Comisaría, Botica "Bostán", San
1.a Comisaría, Botica "Boston", San
2.a Comisaría, Botica "América", Delicias 84.
4.a Comisaría, Botica "La Universal", Avenida Matta 794.
6.a Comisaría, Botica "Haberle", Delicias 1588.
7.a Comisaría, Botica "Yungay", San Pablo 3236.
11.a Comisaría, Botica "Unión", Delicias 3998.

Practicantes de cirugía menor

Daniel Gajardo, Maruri 285.
Apolinario Herrera, Herrera esquina de Martínez de Rozas.
Víctor M. Torres, Maestranza 1111.
Carlos Alberto Cumplido, Esperanza 748.
Pedro Ruiz, Chañarcillo 3018.
Amable Gaete, Unión Americana 565.

Enfermeras

Laura Araos, Delicias 24; Laura Lagos, Alonso Ovalle 369; Urzula Tapia, Avenida del Rosario 1137; Matilde Viveros, Baquedano 854; Brígida Farías, Rosario 1819; Belarmina Mena, López 581; María S. Briones, Lord Cochrane 470; Rosa Sánchez B., Arturo Prat 515; Magdalena Uribe Uribe, Lord Cocharne 456; Natalia Ferruz L., Ricardo Santa Cruz talia Ferruz L., Brasil 692; Rosa Amelia Fuentes, Manuel Montt 2114.

Matronas

Esperanza Silva de R., Manuel Montt 2460.
Sabina Rojas v. de Leiva, Olivares 177; Josefina Florax, San Isidro 536; Beatriz Albornoz, Carrión 1244; Filomena Reyes, Lord Cochrane 1651; Laura Carreño, Brasil 506; Amalia de la Fuente, Bezanilla 1383; Marta Durán, Manuel Rodríguez 824; Juana Rubio, Toesca 2158; Julia Caudo, Gorbea 2536; María Perrin de T., Molina 148; Ana Ramírez, Sofía Concha 22; Elisa Caneppa, Moneda 2596; Trinidad Rodríguez, Maruri 271; Amelia Matus Fuentes, Nuble 1091; Celia Jiménez M., Rosas 2370; Eduvigis Valdés A., Marurir 273; Elvira Delgado O., Almirante Barroso 711; Rita Pérez v. de Alvarez, Gálvez 721; Angela González M., Victoria 853; Leduvina Palma de Osés, Herrera 541; Carmela Meneses R., Huemul 2111; Amelia Matus Fuentes de G., Carmen 292; Rosa Contoya, Olivares 1670; Blanca Contreras, Picarte 351.

Dispensario Municipal de Ojos

21 de Mayo 532. Atendido por el Dr. García C. Funciona los Martes, Jueves y Sábados, de 4 a 5 P. M.

Servicio Municipal de Vacuna

Oficina Médicos de Ciudad.—Atiende el vacunador don G. Saavedra diariamente, de 1 1 1|2 a 3 1|2, excepto los Sábados, de 9 a 12 M. Atiende también llamados particulares.

Servicio médico gratuito (partos y niños) del profesor doctor señor Rodríguez Barros

Consultorio gratuito para embarazadas y servicio domiciliario para partos, Merced 384. Se entregan a todas horas tarjetas para las matronas que asisten a domicilio y se atiende a las embarazadas los días Lunes, Miércoles y Viernes, desde las 3 1|2 P. M. También atiende a los niños hasta los dos años, con alimentos y remedios, los Martes, Jueves y Sábados, a la misma hora.

Turno judicial

Juez del crimen de turno, el del 2.o Juzgado, don Franklin de la Barra, Ejército 628.
Promotor Fiscal, don Julio Plaza F., Santo Domingo 1864.

Médicos de ciudad

Don Francisco Landa Z., Rosas 1050.
Don Pedro N. Barros Ovalle, Santo Domingo 1248.

Médicos legistas

Don Sabino Muñoz Labbé, Lira 78; don Luis Quinteros Encina, Carmen 79; don Germán Greve, Agustinas 1954; don Rafael Toro Amor, Amunátegui 143.

Médico del Cuerpo

Don Carlos Molina, Chiloé 1111.

Dentista del Cuerpo

Don Galvarino Ponce, Bandera 537.

Domicilios de altos funcionarios

Ministro del Interior, don Eliodoro Yáñez, San Antonio 131.
Relaciones, don Eduardo Suárez M., Agustinas 1875.
Justicia e Instrución, don Arturo Alemparte, Cienfuegos 158.
Hacienda, don Ricardo Salas E., Delicias 1464.
Guerra y Marina, don Oscar Viel Cavero, Dieciocho 18.
Industria y Obras Públicas, don Malaquías Concha, Compañía 2478.
Intendente, don Pablo A. Urzúa, Agustinas 1972.
Secretario, don Francisco Subercaseaux A., Agustinas 721.
Prefecto, don Rafael Toledo Tagle, Santa Lucía 152.
Sub-Prefecto de orden, don Julio Bustamante, Dieciocho 174.
Sub-Prefecto de Seguridad, don Carlos R. Dinator, Castro 735.
Secretario, don Oscar Honorato Cienfuegos, Rosas 1340.

Abogado del Cuerpo

Don Ernesto Larraín, Morandé 244.—Atiende al personal diariamente de 8 a 11 A. M. y de 4 a 7 P. M.

Registro Civil

1.a Inspección, Bulnes 350.
2.a Inspección, Alameda 1205.
1.a Circunscripción, Alameda 1211.
2.a Circunscripción, Alameda 1211.
3.a Circunscripción, Alameda 1211.
Comuna de Providencia, Avenida Las Quintas número 76.

LEA UD. :: ::

La Nación

SOCIEDAD NACIONAL DE BUQUES Y MADERAS
CAJONES
Especialistas en el ramo, — en condiciones de fabricar dos millones al año, — ofrecemos a precios rebajados. — Prontitud en el despacho y esmero en el trabajo :: son nuestras características. ::
PINO OREGON. -- Tenemos de todas dimensiones a precios sin competencia.
"Barraca Venegas" Tarapacá 851 Teléfono 1131
"Barraca Alameda" Delicias 3480 Teléfono 81, Estación
"Barraca El Globo" Delicias 2967 Teléfono 110, Estación
"Administracion Santiago" Tarapacá 851 Teléfonos Ing. 1131, Nac. 237
"Barraca Chile" Vicuña Mackenna 640 Teléfono 45, Santa Elena
"Barraca La Vega" Salas 150 Teléfono 1370
Depósito Desvio San Eujenio Antofagasta, esq. San Alfonso Teléfonos 1131 A y Nacional

Tránsito de vehículos por la ciudad

APLICACION DEL REGLAMENTO ALCALDICIO APROBADO EN DICIEMBRE ULTIMO

OBSERVACIONES QUE LE MERECE AL PREFECTO DE LA POLICIA

NOTA DE ESTE FUNCIONARIO A LA INTENDENCIA EN QUE PIDE ALGUNAS REFORMAS

Desde el 1.o de este mes está en vigencia el decreto alcaldicio sobre tránsito de vehículos de 28 de Diciembre último, decreto cuyo cumplimiento queda en su mayor parte entregado a la Policía; en la práctica las disposiciones que contiene han ofrecido inconvenientes que hacen imposible su correcto cumplimiento, los cuales conjuntamente con algunas ideas de carácter general han sido representados a la Intendencia por el Prefecto de la Policía, teniente Coronel señor Toledo Tagle.

Este funcionario, junto con transcribir sus observaciones, manifiesta que convendría—a su juicio—recabar de la Municipalidad las reformas pertinentes.

He aquí, en el orden de los artículos del decreto materia de esta información, las observaciones del señor Toledo Tagle:

Art. 2.o Contiene la disposición general, mantenida en los demás artículos del decreto, especialmente en el que se refiere al cruce de vehículos, de que estos deben tomar la izquierda.

Esta disposición, a juicio de la Prefectura, debe cambiarse en el sentido de que los vehículos tomen siempre la derecha; debe tenerse para ello presente que en casi toda la República está hoy adoptada la derecha y que persistir para Santiago en la izquierda es solo dar márgen a accidentes y desgracias. Todos los chauffeurs que vienen a la capital desde otros puntos del país, los conductores de vehículos de nuestras comunas rurales y de las demás comunas o ciudades adonde llegan los chauffeurs de Santiago, están acostumbrados a tomar la derecha, y cualquiera vacilación, cualquier olvido, en unos o en otros, producirá necesariamente un atropello; no debe olvidarse también que la razón determinante de la adopción de la izquierda fué la guasca de los cocheros, es decir, el evitar las molestias de la guasca que se lleva a la derecha, y que ese utensilio tiende ya a desaparecer con el progresivo e inusitado aumento de la locomoción automóvil. Finalmente, no debe olvidarse que hoy día el principal elemento de locomoción está constituído por el auto, el cual, para su mejor gobierno, aconseja también tomar la derecha en los cruces de vehículos.

Art. 3.o Dispone este artículo que en las calles donde la línea de tranvías vaya por un costado, los vehículos deberán tomar la misma dirección que los tranvías.

Para que esta disposición no resulte irrisoria, tendría la policía que colocar guardián de tráfico en todos los cruceros de las calles con tranvía, para lo cual no bastaría toda la dotación actual del Cuerpo que debería desatender, por supuesto, las demás obligaciones que le están encomendadas. Además, esta medida va en perjuicio evidente del mismo tránsito, ya que hay calles con línea de tranvías al costado que no podrían ser substituídas; en este caso estaría la calle García Reyes, por ejemplo, que deja a todo el sector comprendido entre la Estación Alameda y la Av. del Brasil sin una calle de entrada con pavimento medianamente regular. Hay, por otra parte, calles de esta naturaleza que por su ancho y por el poco tránsito que tienen no aconsejan imponer al público una molestia que en algunos casos, por la ubicación de ellas, es de verdadera consideración, Maestranza, v. gr.

Creo, pues, que debe modificarse este art., fijando para su vigencia el siguiente sector: S. Antonio-S. Pablo, inclusives, Brasil y Delicias exclusives, y agregando en toda su extensión las calles de Monjitas, Merced, Santa Rosa, S. Francisco, Chacabuco y Matucana, calles que por su poca anchura o por su mucho tránsito, así lo exigen.

Art. 4.o Ordena el tránsito en Delicias, de subida por el costado sur y de bajada por el costado norte.

Aunque ha disminuído mucho en la ciudad la circulación de vehículos de tracción animal, estos todavía son numerosos, y su bajada por el costado norte, en el invierno, es un verdadero tropiezo para el tránsito; en la carretera norte en esa época el piso se pone tan resbaladizo que los animales no pueden sujetarse de bajada y las caídas se repiten con matemática regularidad. Fuera de la inhumanidad que esto representa, debe también tenerse en cuenta los perjuicios para el fácil tránsito que cada caída acarrea.

Creo, por consiguiente, que debe modificarse este artículo, dejando como estaba el tránsito de subida y bajada por Delicias.

Art. 5.o Se refiere al tránsito de la Alameda de las Delicias al poniente de la Plaza Argentina, manteniendo la izquierda en los cruces de vehículos.

Por las razones ya expresadas estimo que debe modificarse este artículo en el sentido de fijar también la derecha. En este sector es más necesaria la reforma, pues, la mayoría de los vehículos que por él transitan provienen de comunas rurales.

Art. 6.o Dispone que en las calles sin tranvías los vehículos podrán transitar en cualquiera dirección, tomando la izquierda lo más próximo de las cunetas de las aceras.

De acuerdo con las ideas anteriores, debe cambiarse en primer lugar la izquierda por la derecha; en seguida, debe hacerse extensiva esta disposición a los caminos y calzadas del Parque Cousiño y demás paseos públicos; finalmente, para evitar accidentes y congestiones de vehículos, debe exceptuarse de esta disposición la calle de Huérfanos, entre San Antonio y Bandera, sector en el cual solo podrán transitar los vehículos de Oriente a Poniente. Las razones que abonan estas dos últimas medidas son de tal evidencia que no hay para qué consignarlas.

Art. 9.o Se reglamenta la forma cómo los vehículos deben pasar adelante uno de otro.

A este respecto, debo pedir la misma modificación que en los artículos anteriores: que se cambie la izquierda por la derecha.

Art. 11. Recomienda a los viandantes atravesar las calles en las esquinas.

Esta recomendación, a juicio de la Prefectura, debe cambiarse por orden, como existe ya en todas las ciudades extranjeras de algún movimiento de carruajes: una simple recomendación nadie la cumple y hay que tener en cuenta que la mayoría de los atropellos se producen por esta circunstancia.

El decreto que comento no ha considerado la situación especial de la calle de Gálvez, en la que los tranvías transitan por una sola línea en direcciones contrarias. Esta calle, por ser una de las más estrechas de la ciudad, y por la circunstancia de que los tranvías especiales que la recorren andan siempre a gran velocidad, necesita una reglamentación especial; los vehículos deben transitar por ella de Avenida Matta a Delicias, en una sola dirección, ya sea de sur a norte o de norte a sur. Por su situación actual esta calle arroja una de las cifras más subidas en el porcentaje de los accidentes, según las estadísticas del ramo.

Finalmente, a juicio de esta Prefectura, debe limitarse el cumplimiento de todas las anteriores disposiciones a las horas en que existe realmente congestión de vehículos y peligro para los transeuntes; no hay conveniencia alguna por ejemplo, en que se hagan obligatorios sus preceptos después de las 9 de la noche, hora en que su cumplimiento solo redunda en molestias al vecindario y en acarrear malas voluntades a la policía.

En resumen, las modificaciones mas esenciales y urgentes, son, a juicio de esta Prefectura, las que siguen:

1.a Cambio de la izquierda por la derecha en la dirección de los vehículos.

2.a Restricción del sector y de las calles donde éstos pueden transitar en una sola dirección.

3.a Fijación de horas dentro de las cuales rigen estos preceptos.

4.a Modificación del tránsito de subida y de bajada por Delicias.

5.a Reglamentación del tránsito en la calle de Gálvez; y

6.a Ordenar y sancionar el tránsito de los viandantes.

No pida otro que el
Te U. K.
se lo recomienda
GELLONA Hnos.
Puente 692 Teléf. Inglés 406
768-14 a

VIDRIOS
Vidrios de todas clases y tamaños.
Venta por mayor y menor. Fábrica de Espejos. Se biselan toda clase de vidrios.
Gran surtido de molduras y marcos hechos, espejos para baño y para el campo, cristales para-brisa y faros esmerilados, para automóvil; precios bajos.
Se atienden pedidos de provincias.
TELEFONO INGLES 2957
VIDRIERIA RUSA
SANTO DOMINGO 1047, ENTRE BANDERA Y PUENTE
770-13-a

Los aparatos radiotelegráficos
DEL EJÉRCITO

EL LABORATORIO DE ELECTROTECNIA DE LA UNIVERSIDAD LOS REPARA Y MODERNIZA

ENSEÑANZAS PRACTICAS QUE SE DEDUCEN A PROPOSITO DE ESTO

LO QUE NOS DICE UN CONOCIDO HOMBRE DE CIENCIAS

Contrariamente a lo que aseguran algunos, nos dice un conocido hombre de ciencias, de que la Universidad del Estado pasa por un período de estagnación, hay hechos claros y tangibles que prueban lo contrario.

Uno de ellos es el que se refiere al arreglo del material radiotelegráfico del Ejército. Los aparatos de este servicio, aunque de calidad excelente, eran del todo inadecuados para los caminos del país y no se contaba tampoco con un personal estable para su manejo.

Resultado de todo esto es que apenas funcionaban, pues nunca se había logrado establecer comunicaciones a firme y seguras, ni aún tratándose de distancias pequeñas.

En los últimos tiempos el desbarajuste era tal, nos dice nuestro informante, que se pensó en enviar el material a Europa para su refacción o hacer venir de allí un técnico que tuviera a su cargo la tarea de repararlo.

Cuando en esto se pensaba, el Estado Mayor del Ejército tuvo la feliz idea de solicitar el concurso de la Universidad para que efectuara los arreglos del caso si se consideraba capaz para ello.

Con la autorización respectiva del Rector, señor Amunátegui, se hizo cargo, con todo gusto, de los trabajos, el Laboratorio de Electrotecnia, bajo la hábil dirección del señor Salazar.

Ardua ha sido la tarea del Laboratorio, pues no sólo se limitó a componer lo malo, sino que ha debido modernizar el material de acuerdo con los últimos adelantos existentes sobre la materia.

Pero su labor ha resultado provechosa y útil, y debido a él el Ejército cuenta hoy con elementos de radiotelegrafía eficientes y modernos.

Al mismo tiempo han recibido provechosas lecciones de radiotelegrafía varios oficiales y un suboficial.

Otro resultado del largo estudio experimental efectuado en el Laboratorio con ocasión de las reparaciones es que se ha llegado a conclusiones que son de verdadero interés.

Así, por ejemplo, ha quedado evidenciado que se pueden cambiar comunicaciones del todo seguras no sólo con Valparaíso y Talcahuano, sino con la Isla de Juan Fernández y aún con países vecinos.

Cuanto a la recepción, las comunicaciones de Punta Arenas a Lima se reciben íntegras y con perfecta claridad.

No deja de tener importancia el hecho de que el Gobierno pueda contar en una estación relativamente pequeña con un sistema de comunicaciones completamente seguro, directo y disponible en todo instante.

Es bien sabido los transtornos que se producen en casos de huelgas, accidentes naturales, etc.

Otra deducción importante es que en el país hay posibilidad de construir en el futuro las instalaciones radiotelegráficas que se necesiten, sin tener que recurrir al extranjero.

A propósito del triunfo de la Universidad, nuestro informante cree llegado el caso de que el Gobierno se preocupe de dotar a sus laboratorios de los elementos indispensables para desarrollar su labor.

Claustro Polen Universitario

El decreto que modifica el quorum para reunirse

Un diario de esta capital que ataca diaria y sistemáticamente a nuestra Universidad, ha publicado una protesta airada por la circunstancia de haberse dictado por el Ministerio de Instrucción, un decreto que modificaba el quorum necesario para que el Claustro Pleno celebre sus reuniones.

Esto se hizo debido a las múltiples molestias que el decreto anterior imponía a los miembros académicos, en especial a los de Concepción y Valparaíso, y a iniciativa del señor Decano de la Facultad de Teología, señor Gilberto Fuenzalida. En efecto, en el acta en que se trató este asunto, encontramos lo siguiente:

"Antes de terminar y a indicación del señor **Decano de Teología, se celebró el siguiente acuerdo, que se elevará** a conocimiento del señor Ministro de Instrucción Pública, para los efectos de su aprobación: "El Claustro Pleno universitario podrá celebrar reuniones con un quorum mínimum de la tercera parte del total de los académicos y docentes residentes en Santiago, siempre que no se trate de elegir rector, secretario o miembros conciliarios".

◆

EXISTENCIA DE SOCIEDADES

El Ministerio de Hacienda autorizó la existencia y aprobó los estatutos de las instituciones denominadas:" Compañía Salitrera Cristina", que girará con un capital de $ 600,000; "Sociedad Fabril y Comercial de Providencia", con un capital de $ 150,000; "Bolsa de Productos", con un capital de $ 200,000, y "Compañía Explotadora Poderosa", con un capital de $ 140,000.

◆

REHABILITACION

El Ministerio del Interior ha reabilitado para el ejercicio de cargos administrativos al ex-prefecto de la policía de Tocopilla, don Victoriano de la Cruz, en vista de que no se han justificado los cargos que se formularon en su contra.

◆

EL MINISTRO DE INSTRUCCION

Se fué ayer a Valparaíso, el Ministro de Justicia e Instrucción Pública, señor Arturo Alemparte. Regresará mañana.

◆

RECARGO ADUANERO

Se ha fijado el recargo aduanero para la semana en $ 56.45 por ciento.

El 35 por ciento de los derechos de exportación se cobrarán en letras a razón de 22.21307 d. por cada peso oro chileno.

◆

ESCUELA DE QUINTEROS

El Ministerio de Instrucción Pública autorizó a la Dirección de Obras Públicas para invertir la cantidad de $ 19,010 a fin de que se ejecuten los trabajos complementarios que hay necesidad de llevar a cabo en el edificio destinado a la escuela rural de Quinteros.

Contribución de Haberes

Peticiones de datos por parte de la Municipalidad.—Lo que contesta la Caja Hipotecaria.— Nota del Director de Impuestos Internos.

Oportunamente dimos publicidad a un oficio de la Alcaldía dirigido al Director de Impuestos Internos, señor Alfredo Rioseco, sobre supuesta demora de la Caja Hipotecaria para proporcionar a dicha repartición algunos datos indispensables relacionados con el cobro de la contribución de haberes sobre inmuebles.

El señor Rioseco ha contestado ayer a la Alcaldía en la nota siguiente:

◆

ALCAIDES DE CARCELES

Ha permutado su puesto el alcaide de la cárcel de Lautaro, don Juan N. Parada, con el de la de Victoria, don Luis Alfredo Olivares.

◆

LICENCIAS JUDICIALES

El Ministerio de Justicia concedió las siguientes licencias:

Feriado y 15 días al promotor fiscal de Linares, don Ramón J. Cárdenas.

Feriado al juez de Valdivia, don Manuel Francisco Frías.

Feriado al alcaide de la cárcel de Nacimiento, don José Jara Gallegos.

Un mes al escribiente del juzgado de letras especial de Santiago, don Miguel Luis Vergara R.

Quince días de licencia, al juez del 2.o juzgado de Antofagasta, don Alejandro Fuenzalida Salas.

◆

"SUCESOS"

En días pasados se dijo en un diario que el señor A. Sotomayor era Director-propietario de "Sucesos".

Este caballero nos dice que él es Director de dicha revista. "Sucesos" es propiedad de una sociedad en comandita.

El gran REMEDIO UNIVERSAL
Nitro Ozona Lowe-Weisslleg, el único comprobado por medio de la radiografía que cura la tuberculosis (tisis) Pruebas a la vista. Afamado desde 1887. Cura radicalmente: cáncer, gangrena, sífilis, enfermedades hígado riñones, del estómago, pulmonía, bronquitis, faringitis, asma, hipertrofia, diabetes, albuminuria, reumatismo, hidropesía, obesidad, raquitismo, epilepsia, apoplegía, anemia, catarro intestinal, disentería, apendicitis, peritonitis, almorranas, fístulas, furunculosis, heridas, úlceras, tumores, contusiones, quemaduras picaduras venenosas, enfermedades piel, sangre, enfermedades secretas. Prodigioso en aneurisma, en enfermedades del corazón, cerebro, vista, espina dorsal, etc. Viruela, peste negra, hemorrágica, peste bubónica, tifus, pestes y fiebres en general, son vencidas a las pocas horas con repetidos lavados intestinales y tomas. Igual tratamiento para demás enfermedades. Catecismo Nitro-Ozona, consúltelo todo enfermo, sea cual fuere el mal, encontrará el medio seguro de sanar radicalmente. Remitolo gratis quien lo pida;
LUIS LOWE,
Casilla 833. — Claras 149. — Santiago. — Droguería Daube y Boticas principales.

Chorrillos y Miraflores

Festividades con que se celebrará este aniversario

Conmemora hoy el Ejército de Chile el 37 aniversario de las batallas de Chorrillos y Miraflores, que el 13 y el 15 de Enero de 1881, abrieron a las armas chilenas las puertas de Lima.

Con este motivo, en todos los cuerpos de tropas se darán hoy conferencias históricas sobre los citados hechos.

En los regimientos que llevan los nombres de Chorrillos y Miraflores se celebrará el aniversario con variados festejos.

En el Círculo de jefes y oficiales Retirados y en la Liga Patriótica, habrá reunión general y se servirá un lunch.

En el Albergue de Veteranos se verificarán esta tarde lucidas fiestas.

Los patriotas, que no trepidaron en abandonar las comodidades del hogar para ir a los campos de batalla a defender el suelo de sus antepasados, sentirán hoy día íntima satisfacción al ver que con sus esfuerzos han contribuído a que el país sea en la actualidad una potencia considerada y respetable.

◆

EL PRESIDENTE DE LA REPUBLICA

Ayer se dirigió a Valparaíso el Presidente de la República, para regresar mañana a Santiago.

◆

SOCIEDAD AGRONOMICA DE CHILE

Sesión de directorio

Se abrió la sesión a las 6 P. M., —Actuó como presidente el vice, señor Henríquez y como secretario el señor Nazarit.

Asistieron los directores señores Bisquertt, Manríquez, Matte, Opazo, Ramírez, Carlos Schachtebeeb, Videla y los socios activos señores Escobar Thomas y del Pozo Luque.

Excusaron su inasistencia los señores Ramírez Arístides, Fernández, Maldonado y Valenzuela Víctor.

Acta.—No se leyó.

Cuenta.—De las solicitudes de admisión presentadas por los ingenieros-agrónomos señores Aldana Potts Guillermo, Camacho Allende Carlos, Campos Carvajal Artemio, Cerda Antonio, Fernández Espinosa Ambrosio, Figueroa Anguita Tulio, Neira Carmona José Ramón, Prado Prieto Uldaricio.

De una nota del director señor Fernández;

De otra del señor Francisco Huneeus, en contestación a una de la sociedad;

De una tarjeta del secretario de la Intendencia y de una carta del Ministro de Gran Bretaña;

De haberse recibido en secretaría tres folletos obsequiados por el señor Carlos E. Porter.

Antes de pasar a los incidentes se toman las siguientes resoluciones sobre la cuenta:

Las solicitudes de admisión de socios son aceptadas; comunicándose el resultado a los interesados sin esperar la aprobación del acta; agradecer al señor Porter su obsequio; entregar la nota del señor Fernández a la comisión respectiva.

Indicaciones.— Se acordó enviar una nota de pésame al señor Maldonado por su reciente duelo.

Incidentes.—La mesa da a conocer al directorio una serie de asuntos que deberán ser resueltos antes que comience el receso de sesiones y sobre los cuales se toman determinaciones tendientes al pronto despacho de ellos. Esos asuntos se refieren a:

Exposición de Osorno.

Exposición y Congreso de Lechería.

Matanza de hembras en los mataderos.

Exposiciones ganaderas.

Creación de Sección Empleos Agrícolas y premio de certamen. En tabla.

Siendo muy avanzada la hora se fija la siguiente tabla para la próxima sesión:

1.o Exposición y Congreso de Lechería.

2.o Exposiciones ganaderas.

3.o Tarifa, Museo y Revistas.

4.o Sección Empleos Agrícolas.

5.o Premio certamen.

INGLESA O FRANCESA
para el cuidado de tres niños, de 3 a 7 años. Dirigirse a la oficina
Del Gran Hotel

Construcción de la Casa de Gobierno

FUNDAMENTOS DEL PROYECTO DEL EJECUTIVO EN QUE SE SOLICITAN FONDOS PARA LA OBRA

SE OBTENDRIAN DE UN EMPRESTITO A LA CAJA HIPOTECARIA

OTROS DETALLES

En la sesión de anteayer del Consejo de Estado, se acordó incluir entre los asuntos de que deba ocuparse el Congreso, en su actual período de sesiones, un mensaje por el cual se autoriza al Ejecutivo para contratar un empréstito de 6.000,000 de pesos que se invertirían en la construcción de la Casa de Gobierno.

Con el constante aumento de labor de las oficinas públicas y con la creación de nuevos servicios en los últimos años, los departamentos de la Moneda, no son suficientes para dar cabida a las diversas reparticiones de la administración, a tal punto que ha sido necesario contratar arrendamientos de locales para muchas de ellas, con precios subidos y en condiciones poco favorables para su correcto funcionamiento.

Es conveniente, entre tanto, proceder a la concentración de las diferentes oficinas para obtener así un servicio más rápido, económico y expedito en beneficio del público y de los mismos funcionarios administrativos. Por otra parte, se hace ya indispensable procurar que el primer magistrado y su familia, el Consejo de Estado y otras altas reparticiones oficiales, estén instaladas en las condiciones que exigen el adelanto y la cultura del país. Y a este respecto, varias de las administraciones pasadas, se han preocupado de llevar a cabo este propósito para lo cual se han hecho los estudios y confeccionado los presupuestos del caso, para la construcción de la Casa de Gobierno en el sitio ubicado en la Alameda de las Delicias a los pié de la Moneda.

Se instalarían en dicho edificio las oficinas del despacho presidencial, del Consejo de Estado, los salones de recepciones diplomáticas y las habitaciones particulares del Presidente, procurando darle cabida al Cuerpo de Guardia del Palacio en condiciones de higiene y comodidad, de que hoy carece en absoluto.

Desalojados los actuales departamentos presidenciales, podrían funcionar en ellos varios de los servicios aludidos que hoy pagan subidos cánones de arriendo por sus oficinas.

Para proceder a la construcción del nuevo palacio, podría contratarse con la Caja Hipotecaria de Santiago, un empréstito por seis millones de pesos, que es a lo que asciende el presupuesto de la obra, en bonos de edificación que ganen un interés del ocho por ciento anual con uno por ciento de amortización.

Estos son, en total, los fundamentos que han movido al Gobierno ha presentar un proyecto de ley al respecto bajo la base del empréstito a que nos referimos en el anterior acápite.

El servicio de la deuda con la Caja se haría con las sumas que se consultan hoy para arrendamiento de las oficinas que se instalarían en las actuales habitaciones presidenciales, más las que fija de año en año la ley de presupuestos.

Semejante proyecto ha sido muy bien recibido por la opinión. Se estima que es ya tiempo de quitar el feísimo lunar que importa el mantenimiento a los piés de la Moneda del sitio eriazo sobre el cual de tarde en tarde se levantan carpas de circos de tres al cuarto. Asimismo, se impone que el Presidente y su familia ocupen mejor morada.

LA COMISION CONTRA EL ALCOHOLISMO

Felicitación y nombramiento del Comité Pro-Educación Primaria Obligatoria al doctor Carlos Fernández Peña

El Comité Pro-Instrucción Primaria Obligatoria se ha impuesto de que el Supremo Gobierno ha dictado el decreto No. 4526 de 28 de Diciembre de 1917 que designa una comisión encargada de estudiar el problema del alcoholismo en Chile. Esta acertadísima medida es un paso decisivo para poner atajo a la causa más inmediata de nuestro desprestigio social y de nuestra decadencia como pueblo vigoroso y emprendedor. El país entero aplaudirá este decreto inspirado en el más patriótico propósito, y seguirá anhelosamente la acción de los distinguidos miembros de la comisión nombrada, a cuya competencia se entrega la solución de las graves cuestiones que entraña el alcoholismo.

El Comité Pro-Instrucción Obligatoria que conoce la labor tan infatigable sostenida por Ud. durante veinticinco años, combatiendo el alcoholismo, el gran destructor del pueblo chileno, no ha podido menos de pensar que su tesonera campaña debe figurar como el principal antecedente del decreto gubernativo, que tan inmenso bien traerá al normal desenvolvimiento del país; y estima como un estricto deber de justicia, felicitar a Ud. por el éxito que empieza a coronar su obra, dedicada toda entera con el más puro y ardiente patriotismo, a regenerar la raza y a impulsar el progreso de nuestras instituciones.

La represión del alcoholismo será un triunfo nacional, porque podrán adquirir mayor expansión los intereses morales, sociales, económicos, que el vicio ha venido comprometiendo del modo más alarmante; y en este triunfo debe descollar la personalidad de Ud., que justamente, ha encarnado ante la opinión pública este movimiento salvador de nuestra dignidad y energías, por haber tenido la más clara visión de los males con que el alcoholismo nos amenaza, y el valor, la perseverancia y la preparación científica para luchar con él durante largos años. El pueblo no tardará en apreciar en su completo valor todo lo que debe a Ud. en cada cuestión que atañe a su educación, bienestar y grandeza, y honrará, muy merecidamente su nombre como el de uno de sus más grandes y abnegados servidores tal como se complace en reconocerlo este Comité, con profunda gratitud.

Con mi más distinguida consideración, tengo la honra de suscribirme de Ud. su muy Atto. y S. S.—M. Salas Marchant, vice-presidente.—R. Luis Ortúzar, secretario.

Al Dr. don Carlos Fernández Peña.—Pte.

Distinguido señor:

Tengo el honor de poner en su conocimiento que el Comité Pro-Instrucción Primaria Obligatoria acordó por unanimidad, en su última sesión, designar a Ud. presidente de la institución.

El Comité espera de su patriotismo quiera aceptar este nuevo cargo y responsabilidad en atención a la obra de gran transcendencia nacional en que se halla empeñado, y a que su cooperación tendrá influencia decisiva para el éxito de sus gestiones.

Con toda consideración soy de Ud. muy Atto. y S. S.—M. Salas Marchant, presidente.—R. Luis Ortúzar J., secretario.

Señor vice-presidente:

Me he impuesto con profunda satisfacción de las dos notas con que me ha honrado el Comité Pro-Educación Primaria Obligatoria, felicitándome por la dictación del decreto que nombra la comisión contra el alcoholismo y nombrándome presidente del Comité que Ud. preside.

La gran iniciativa de S. E. el Presidente de la República y del Ministro del Interior señor Eliodoro Yáñez, debe figurar, sin duda alguna, como un acontecimiento nacional. Me es honroso declarar que desde el día siguiente que fué electo Presidente de la República el actual jefe de la nación, se dedicó con ahinco y entusiasmo al estudio de este transcendental problema y durante muchas mañanas enteras se impuso de todos los antecedentes y se convenció por su conocida versación en los problemas económicos, de que este problema se podía resolver fácilmente y aún me prometió solucionarlo durante su administración. En cuanto al Ministro señor Eliodoro Yáñez, le cabe el honor de haber consultado en la Ley de Alcoholes, por su iniciativa, como legislador, tanto los fondos necesarios para la enseñanza anti-alcohólica y el combate del alcoholismo porque, como lo declaró ayer ante la comisión al constituirse, éste es en gran parte un problema educacional; sino que también inició por medio de la misma ley la solución del factor económico de esta plaga nacional, haciendo consultar los fondos necesarios para la exportación y transformación de los cultivos e industrias alcoholizadoras y, por último, ha conseguido realizar la iniciativa de S. E. el Presidente de la República poniendo su firma en el decreto a que Ud. hace mención.

Sin duda que me ha tocado un puesto entre los que hemos combatido nuestro mayor enemigo interior; pero no olvidamos que la falta de un sistema de educación nacional y la servil imitación no sólo de lo bueno y asimilable sino desgraciadamente de lo malo que nos importan del extranjero, hicieron sólo que después de unos trece años que la Asociación de Educación Nacional lucha por introducir la Educación Cívica y hacerla el centro de nuestros programas, sólo se ha conseguido el año pasado el establecimiento de este ramo vital para nuestra educación. De este factor proviene en mucha parte que los ciudadanos, como decía don Simón Rodríguez, el maestro del libertador Bolívar, lo pidan todo del Gobierno y no le ayuden en nada. Cooperemos, pues, con igual entusiasmo, con el Gobierno en la solución de nuestros grandes problemas nacionales, confundiendo credos y doctrinas políticas para no acordarnos sino que somos chilenos; sin perjuicio de defender nuestros credos y nuestras doctrinas políticas en las asambleas y de luchar contra los malos rumbos que pueda tomar el mismo Gobierno, a fin de rectificarlos.

De aquí que la Asociación de Educación Nacional haya tomado la iniciativa para federar las sociedades de educación en el santo anhelo de conseguir el despacho del proyecto de educación primaria obligatoria, en que pueden disponer, como siempre, de todos mis esfuerzos. Acepto, pues, agradecido, el alto honor que me dispensan y, felicitando a ustedes por el hermoso trabajo realizado, quedo de Uds. su S. S. y amigo. —Dr. Carlos Fernández Peña.

Al señor vice-presidente del Comité Pro-Educación Primaria Obligatoria don Maximiliano Salas Marchant.

Jabón HALIFLOR
Como dentífrico, para el cutis, para el tocador y el baño, no tiene rival
OLORES: Violetas, Jazmín, Lilas, Verbena, Rosas y mil flores.
Pídase en las Boticas, Droguerías
Almacén WEIR & Co.
771-17-a

BANCO DE CHILE

Establecido por la unión de los Bancos Nacional de Chile, Valparaíso y Agrícola

Capital Suscripto	$ 118.454,800.00
Capital Pagado	57.334,900.00
Fondo de Reserva	32.400,940.00
Fondo de Accionistas	2.499,111.47
Fondo de Reserva en oro de 18 d.	5.000,000.00

Consejo General de Administración

Leonidas Vial, Presidente del Banco

EN SANTIAGO

AUGUSTO VILLANUEVA G., Presidente.
NAPOLEON PERÓ, Vice-presidente
CARLOS BALMACEDA S.,
RAMÓN BASCUÑÁN VARAS
CARLOS BESA
PEDRO CORREA OVALLE
LUIS DAVILA LARRAIN
NICANOR MARAMBIO
JUAN ANTONIO ORREGO
MIGUEL A. VARAS
FRANCISCO DE B. VALDÉS CUEVAS

EN VALPARAISO

THOMPSON MATTHEWS, presidente
JORGE C. KENRICK, Vice-presidente
CARLOS ALVAREZ CONDARCO
CIRILO H. C. ARMSTRONG
JORGE H. JONES
HERNAN PRIETO VIAL
GUILLERMO E. PURCELL

Augusto Villanueva G., Director-Gerente General del Banco

Oficinas Principales

SANTIAGO

PEDRO A. TORRES, Director-Gerente.
ANDRÉS RAMÍREZ SANZ, Sub-Gerente.
AURELIANO BURR S., Sub-Gerente.
M. CONRADO PINEDA, Gerente de las Sucursales.
ARTURO HERRERA SOLAR, Sub-Gerente de las Sucursales.

VICTOR VEGA POLLONI,—ENRIQUE MARTINEZ BAEZA,—RAFAEL TIRADO L.,—WENCESLAO RAMOS M.,—ERNESTO CLARO I., Inspectores de las Sucursales.

VALPARAISO

LUIS BEAUCHEMN,— Director-Gerente.
CARLOS CASTILLO V., Sub-Gerente.

Agentes en las Sucursales

Santiago (Estación)	Ramón Munita Infante
Santiago (Matadero)	Arturo Pizarro
Santiago (San Pablo)	Hernán Alliende Arrau
Santiago (Bella-Vista) . . .	Luis E. Justiniano M.
Tacna	José Boonen
Arica	José Tomás Strange
Pisagua	Eduardo Agrela
Iquique	Juan de D. Reyes
Tocopilla	Alberto Casanueva
Antofagasta	Julio R. Dhal
Taltal	Juan F. Markmann
Copiapó	Arturo V. Martínez
Vallenar	Fermín Rivera
Serena	Arturo Díaz Rojas
Coquimbo	Alfredo Peña Calvo
Vicuña	Lisandro Saavedra
Ovalle	Oscar Ojeda
Illapel	Alberto Lafoy
La Ligua	Rafael Gómez O.
San Felipe	Arturo Polanco
Los Andes	Miguel Fitz Henry
Quillota	Eduardo Lorca Prieto
La Calera	Crisanto Urrutia
Valpariso (Almendral) . . .	Ambrosio Andonaegui
Viña del Mar	Manuel Benítez C.
Rancagua	Enrique Camus M.
Rengo	Viterbo Castro O.
San Fernando	Víctor E. Barredo B.
Curicó	Rodolfo Raventós
Talca	Julio Gacitúa C.
San Carlos	Carlos Ruiz
Chillán	Toribio Sánchez
Tomé	Alfredo Castro H.
Talcahuano	Adolfo Lajéhannier
Concepción	Urbano Lagos
Los Angeles	Julio Hernández
Mulchén	J. M. Infanta
Lebu	Luis O. Salinas
Traiguén	Luis A. Reyes
Nueva Imperial	Víctor Henríquez
Temuco	Urbano Frigolett
Valdivia	Manuel A. Castellón
Osorno	Emilio Martín
Puerto Montt	Luis Soffia
Ancud	Enrique Wittwer

Agente en Punta Arenas: BANCO DE PUNTA ARENAS

Agencias en el Extrangero

LONDRES "Banco de Chile" (London Agency) 94, Gracechurch Street, E. C. . . . . DAVIS BURNS, Agente.

BANQUEROS

LONDRES	London County & Westminster Banck Limited. The London City & Midland Bank Limited.
PARIS	Crédit Lyonnais. De Neuflize & Cie. Marcuard, Meyer-Borel & Cie. London County & Westminster Bank Limited.
Sobre las diversas plazas de ITALIA	Banca Commerciale Italiana. Crédito Italiano.
HAMBURGO . . . . BERLIN	Commerz und Disconto Bank.
Sobre las diversas plazas de ESPAÑA	Banco Hispano-Americano. Banco de Bilbao.
MADRID . . . . BARCELONA	London County & Westminster Banck Limited.
NUEVA YORK	Guaranty Trust Co. of New York. New York Produce Exchange Bank.
BOSTON	The Firt National Bank, Boston. Mass.
GUAYAQUIL	Banco del Ecuador.
RIO DE JANEIRO . . . . PARA, Pernambuco . . . . . . SANTOS, San Paulo, Bahía, Manaos, Victoria, Curityba . . . MONTEVIDEO	The London & River Plate Bank Limited.
Sobre las diversas plazas de la REPUBLICA ARGENTINA	Banco de la Nación Argentina. The London & River Plate Bank Limited.
Sobre las diversas plazas del PERU	Banco del Perú & Londres.
Sobre las diversas plazas de BOLIVIA	Banco Nacional de Bolivia.

CUADRAGÉSIMA NOVENA MEMORIA

Presentada a los señores Accionistas por el Consejo General de Administración

Señores Accionistas:

El Balance General del Banco correspondiente al semestre que ha terminado el 31 de Diciembre próximo pasado, después de castigar las deudas malas y de hacer provisión para las dudosas, arroja una utilidad líquida de:		$ 4.470,172.54
la cual, unida al Fondo de Accionistas de		2.499,111.47
da un total disponible, de		$ 6.969,284.01

El Consejo propone distribuir esta cantidad de la siguiente manera:

Pagar un dividendo de $ 8 por acción sobre las 400,000 acciones primitivas	$ 3.200,000.—
Uno de $ 4 por acción sobre 154,424 acciones totalmente pagadas correspondientes al aumento del Capital del Banco, hecho el 1.o de Octubre	617,696.—
Uno de $ 2 por acción, sobre 37,850 acciones de la nueva emisión, por las cuales sólo se ha pagado la primera cuota	75,700.—
Pasar a la Caja de Previsión y estímulo de los Empleados	375,033.28
Dejar para Fondo de Accionistas, el saldo	2.700,854.73
	$ 6.969,284.01

Aceptada esta distribución, el capital y las Reservas del Banco quedarían, como sigue:

CAPITAL PAGADO	$ 57.334,900.—
FONDO DE RESERVA	32.400,940.—
FONDO DE ACCIONISTAS	2.700,854.73
	$ 92.436,694.73
Fondo de Reserva en oro de 18 peniques	$ 5.000,000.—

y, una vez pagado el total de las nuevas acciones, esos fondos quedarían así:

CAPITAL PAGADO	$ 60.000,000.—
FONDO DE RESERVA	34.000,000
FONDO DE ACCIONISTAS	2.700,854.73
	$ 96.700,854.73
Fondo de Reserva en oro de 18 peniques	$ 5.000,000.—

En la Junta General Extr ordinaria de Accionistas que se celebró el 26 de Julio de 1917, y en que se acordó solicitar de S. E. el Presidente de la República la feforma de los Estatutos del Banco y el aumento de su Capital y reservas, en $ 32.000,000, se autorizó también hacer el cobro de esa suma, ya sea en una sola cuota o en dos iguales que, en tal caso, habrían podido llegar a sólo $ 16.000,000 cada una. Las fechas fijadas para el pago fueron, el 1.o de Octubre de 1917, para la primera y el 1.o de Abril de 1918, para la segunda.

El resultado obtenido ha superado a las expectativas del Consejo, pues, a la fecha del primer pago, se percibieron $ 27.735,840 y quedaron por colocar o por recibir, $ 4.264,160 de los cuales $ 1.236,160 corresponden principalmente a fracciones de acciones o a acciones que pertenecen a personas residentes en el extranjero que no han dado oportunamente sus instrucciones, y $ 3.028,000 a la 2.a cuota sobre 37,850 acciones que deben pagarse el 1.o de Abril próximo.

El Banco ha quedado con fuertes recursos disponibles en oro dentro y fuera del país, y con créditos considerables en el extranjero que, mediante el mecanismo de la Caja de Emisión, permitirían hacer frente a situaciones anormales, ya sea debidas a la guerra o a otras circunstancias.

Ha quedado acordado que la colocación de las acciones no emitidas, se verifique después de vencido el segundo plazo, sujetándose a las reglas que determine el Consejo General.

Durante el semestre han renunciado sus cargos los señores don Federico Wightman y don Jorge Montt, Consejeros de la Oficina de Valparaíso. En su lugar han sido designados los señores: don Jorge H. Jones y don Hernán Prieto Vial. Corresponde a la Junta pronunciarse sobre estos nombramientos.

Le corresponde asimismo, designar reemplazantes a los señores: don Nicanor Marambio, don Juan Antonio Orrego, don Carlos Balmaceda y don Miguel A. Varas, del Consejo de Santiago y a los señores: don Jorge H. Jones, don Thompson Matthews y don Cirilo H. C. Armstrong del de Valparaíso, que han terminado su período.

Corresponde, por último, a la Junta, designar los Inspectores que deberán examinar las cuentas del presente semestre, en las Oficinas de Santiago y Valparaíso.

Santiago, 13 de Enero de 1918.

Pedro A. Torres, Secretario.

Leonidas Vial, Presidente.

BANCO DE CHILE

BALANCE GENERAL EN 31 DE DICIEMBRE DE 1917

OFICINAS EN: VALPARAISO, ALMENDRAL, VIÑA DEL MAR, SANTIAGO, ESTACION, MATADERO, SAN PABLO, BELLA-VISTA, TACNA, ARICA, PISAGUA, IQUIQUE, TOCOPILLA, ANTOFAGASTA, TALTAL, COPIAPO, VALLENAR, SERENA, VICUÑA, COQUIMBO, OVALLE, ILLAPEL, LA LIGUA, LOS ANDES, SAN FELIPE, QUILLOTA, LA CALERA, CURICO, RANCAGUA, RENGO, SAN FERNANDO, TALCA, SAN CARLOS, CHILLAN, TOME, TALCAHUANO, CONCEPCION, LOS ANGELES, MULCHEN, LEBU, TRAIGUEN, TEMUCO, NUEVA IMPERIAL, VALDIVIA, OSORNO, PUERTO MONTT, ANCUD, LONDRES:

DEBE

		En moneda corriente	En oro a 18 d.
Depósitos:			
En Cuenta Corriente y a la Vista	$ 114.655,339.84		
A Plazo	69.225,913.70	$ 183.881,253.54	
En Cuenta Corriente y a la Vista oro de 18 d.			$ 21.334,932.65
En Cuenta Corriente en Londres a 18 d.			7.128.564.08
Vales a la Vista Bancarios		1.823,799.70	35.370.94
Depósitos de Bonos y Documentos		196.360,780.—	
Fondos de Ahorro y de Retiro y Caja de Previsión y Estímulo		1.753,894.65	
Varios Acreedores		15.704,242.42	22.590,456.20
Operaciones Pendientes			19.547,311.46
Intereses y Descuentos			96,441.11
Oficina de Emisión Fiscal		3.000,000.—	
Capital	60.000,000.00		
Fondo de Reserva	34.000,000.00		5.000,000.00
Fondo de Accionistas	2.499,111.47		
Dividendos por Pagar	58,661.00		
Ganancias y Pérdidas	4.470,172.54	101.027,945.01	
		$ 503.551,915.32	$ 66.723,076.44

HABER

			En moneda corriente	En oro a 18 d.
CAJA	Vales de Tesorería	$ 2.394,000		
	Billetes Fiscales	16.717,244		
	Metálico disponible en Chile y en Londres a 18 d			$ 4.676,674.93
	Metálico en plata	1.767,201.36	$ 20.878,445.36	
Cheques y Valores disponibles en otros Bancos			8.822,227.35	16.736,867.70
Bonos y Títulos de Crédito			5.866,079.50	5.714,000.01
Valores en Custodia y Garantía			196.360,780.00	
Bienes Raíces			11.649,888.39	
Muebles			526,227.37	8.639.09
Material			368,286.21	
Avances y Descuentos en Cartera		203.647,419.36		
Avances y Descuentos en Cartera en Chile y en Londres a 18 d.				37.227,102.02
Avances y Descuentos (Artículo 10 de la Ley de Bancos)		2.019,433.74		
Avances y Descuentos (Artículo 14 de la Ley 1054 de 31 de Julio de 1898)		184,166.80	205.851,019.90	
Valores disponibles a corto plazo en el Extranjero				62.651.00
Vales de Tesorería, Ley N.o 3094			23.000,000.00	
Préstamos Bancarios			70,000.00	
Oficina de Emisión Fiscal				866,666.66
Agencias y Sucursales			7.067,924.41	1.445,475.03
Operaciones Pendientes			17.792,349.19	
Intereses y Descuentos			1.034,527.64	
Accionistas, 2.a cuota por recibir en Abril 15 de 1918		3,028,000.00		
Acciones por Emitir		1.236,160.00	4.264,160.00	
			$ 503.551,915.32	$ 66.733,076.44

Ganancias y Pérdidas

DEBE

Contribuciones sobre Depósitos	$ 225,000.00	
Otras Contribuciones y Estampillas	123,691.82	
Gastos de Remesas	51,006.45	
Gastos Generales	547,313.72	
Gastos de Escritorio	155,163.56	
Sueldos	1.498,701.62	
Bienes Raíces y Muebles (Castigo)	28,775.73	
Saldo	4.470,172.54	$ 7.099,825.50
		$ 7.099,825.50

HABER

Saldo que resulta al haber de esta Cuenta, rebajando intereses pagados y haciendo provisión para Documentos dudosos	$ 7.099,825.50
	$ 7.099,825.50

BANCO DE CHILE.--Santiago, 31 de Diciembre de 1917

ERNESTO RIOS FABRES,
Contador

PEDRO A. TORRES,
Director-Gerente

Comité Salitrero de Chile en Londres

LO TRATADO EN LA ULTIMA SESION.— EL USO DE LOS ABONOS MEZCLADOS EN ESTADOS UNIDOS

PELIGRO PARA NUESTRA INDUSTRIA

Nuestro representante en Gran Bretaña ha enviado una nota al Ministerio de Hacienda, comunicándole lo tratado en la última sesión del Comité Salitrero de Chile en Londres.

En esa sesión se dió cuenta de una comunicación del Delegado del Comité en los Estados Unidos quien llama la atención de los Productores Salitreros a la situación verdaderamente grave que se ha creado al salitre en ese país, con respecto a los consumidores agrícolas, a consecuencia del alza continua del precio del artículo. Según el delegado, no puede esperarse que los agricultores norteamericanos paguen por el salitre los precios a que éste se vende para fines de guerra.

Empiezan ya a notarse los efectos adversos de la dificultad con que los agricultores se encuentran confrontados. Se traduce en un consumo cada día mayor de los abonos "mezclados", que como se sabe, son uno de los más temibles competidores del salitre. Estos llamados abonos, que pueden o no contener salitre entre sus componentes, reemplazan al salitre y lo que es peor, crean entre los agricultores el hábito de usarlos como un substituto de los componentes originales que deben entrar en todo abono debidamente constituído.

No se trata, por lo tanto, de un peligro sólo temporal, sinó de una amenaza que puede ser de graves consecuencias para el futuro.

El mal es aún más digno de atención si se considera que dada la situación del mercado mundial del salitre y las amenazas consiguientes al desarrollo de la producción del salitre artificial en Alemania, puede decirse que los Estados Unidos constituyen por ahora, y lo serán tal vez por mucho tiempo, el más importante de los mercados que se ofrecen al consumo del salitre chileno.

De consiguiente, hay vivo interés en que cuanto antes se adopten medidas que conjuren el peligro indicado, y como no es posible esperar que dichas medidas sean adoptadas de un modo eficaz y oportuno por los varios productores salitreros, es a nuestro entender urgente que el asunto se ponga en conocimiento del Gobierno de Chile, que no sólo es el principal interesado en la industria salitrera, sino que al mismo tiempo es el único que puede tomar una iniciativa que en cuanto sea posible conjure los peligros de la situación.

No es fácil indicar de un modo concreto cuál esa iniciativa debe ser, pero desde luego se ve que una gestión directa del Gobierno para con los gobiernos de los países que necesitan salitre para fines agrícolas, dado el estado de cosas actualmente en rigor en el mundo entero, podría ser de muy beneficiosos resultados.

Como es notorio, se ha hablado en el último tiempo de que los Gobiernos de algunos países adquieran salitre para revenderlo a los agricultores. Una de las dificultades con que se ha tropezado para la realización de esta idea, proviene de que no es sencillo para un Gobierno entrar a hacer compras por grandes cantidades en un mercado que está del todo en manos de intereses particulares.

Quizá valdría la pena considerar si esa y otras dificultades no se obviarían constituyéndose el Gobierno de Chile, como lo ha hecho para otras operaciones, en un intermediario que ofrecería a los Gobiernos compradores las facilidades y garantías consiguientes a una operación de Estado a Estado.

VISITA DE CARCEL

En la tarde de ayer, los jueces del crimen llevaron a efecto la visita reglamentaria a las distintas galerías de la Cárcel.

No se presentaron reclamos de importancia.

Pultres
DE
VACA
Tiene constantemente en venta
TAGLE Hnos.
Arauco Núm. 1035
Teléfono Inglés 6148

EL ASUNTO DE LAS LLALLAGUAS

Conforme lo anunciamos ayer, el Promotor Fiscal de turno, don Julio Plaza Ferrand, envió ya al juzgado la acusación correspondiente en lo que respecta a la especulación bursatil de las Llallaguas.

Inmediatamente de recibido este documento, el juez, don Franklin de la Barra, ordenó instruir sumario y pidió a la Bolsa de Comercio algunos informes acerca del valor y otros antecedentes relacionados con las acciones de esta compañía.

JUZGADO DE TURNO

Para la presente semana estará de turno el tercer juzgado del crimen, atendido por el juez, señor Alfredo Rondanelli.

ESTADISTICA CARCELARIA

Durante el año 1917, ingresaron a la Cárcel Pública 3,049 reos y han salido 2,938.

Del total de los ingresados 1,034 son completamente analfabetos y 118 sólo saben leer.

El mayor porcentaje de delitos corresponde a atentados contra la propiedad.

El problema del alcoholismo

PRIMERA REUNION DE LA COMISION NOMBRADA PARA RESOLVERLO

ELECCION DE MESA DIRECTIVA. — CONSIDERACIONES DEL MINISTRO DEL INTERIOR, SEÑOR YAÑEZ. — FELICITACIONES A ESTE FUNCIONARIO

Con fecha 11 del actual y bajo la presidencia provisional del Ministro del Interior, señor don Eliodoro Yáñez y con asistencia de los miembros señores Iltmo. Obispo de Dodona, don Rafael Edwards, Salvador Izquierdo, José Florencio Valdés Cuevas, Enrique Matte Eyzaguirre, Ramón Corbalán Melgarejo, Alfredo Rioseco, Vicente Valdivia, Nicanor Marambio, Alberto Valdivieso, Miguel Erlweib, Daniel Martner, Francisco Knuff, Rodolfo Rothstein y doctores Pedro Lautaro Ferrer y Carlos Fernández Peña, se reunió la comisión nombrada por decreto N.o 4,526, de 28 de Diciembre último, para resolver el problema del alcoholismo.

Excusó su inasistencia el señor Eugenio Despuy y por intermedio del doctor Fernández Peña se adhiere a la elección de mesa directiva, y, además, envía un voto de felicitación al Gobierno por el nombramiento de esta comisión, que la estima como la iniciativa más inteligente, porque coordina todos los intereses en bien del país y de la industria, y porque, como industrial, cree que es un deber de honradez combatir el alcoholismo.

El Ministro señor Yáñez agradeció a los miembros su asistencia y manifestó que el objeto de esta comisión no sólo debía limitarse a combatir el alcoholismo, que tantas víctimas ha hecho entre nosotros y que, con el tiempo, puede llegar á ser causa de degeneración para la raza y de decaimiento moral, intelectual y económico para el país, sino que también a favorecer por todos los medios a su alcance la producción, consumo y exportación de productos y bebidas analcohólicas; y al mismo tiempo estudiar la mejor manera de organizar y fomentar la exportación de las bebidas alcohólicas que pueden llegar a ser una fuente de riqueza para el país.

Considera el señor Ministro que el alcoholismo es un mal social; pero que el alcohol es una riqueza nacional, y el papel que a esta comisión corresponde es armonizar estos intereses en bien de la raza y del progreso de numerosas industrias que necesitan el alcohol como materia prima, como fuerza o como combustible; tarea difícil pero que el Gobierno confía será resuelta por medio de esta comisión que contará, sin duda, con las facilidades y cooperación de los poderes públicos.

Hace presente, además, que, como el funcionamiento de esta comisión exige gastos imprescindibles, anticipa su deseo que se consulten en los presupuestos los fondos necesarios para hacer fructífera su labor. Considera, además, que corresponde a la comisión informar al Gobierno sobre la inversión y fiscalización de la suma que ya ha consultado la Sub-Comisión de Industria de la Comisión Mixta de Presupuestos, para primas de exportación y fomento de la elaboración de productos analcohólicos y el desarrollo de los usos industriales del alcohol.

Habló también sobre la conveniencia que existía en la organización de los productores en uniones sindicales y sociedades cooperativas bajo el patronato del Estado, considerando que esta es la forma práctica de dar desarrollo a la industria alcoholera y favorecer los numerosos intereses ligados a ella. Esta idea está consignada en la ley de 5 de Abril de 1916, y sólo falta impulsar su realización. La tarea encomendada a la comisión es muy vasta y requerirá no sólo el apoyo del Gobierno, sino principalmente la consagración abnegada y perseverante de sus miembros, de lo que no duda, atendidos el personal que la compone.

El doctor Fernández Peña agradeció en nombre de los demás miembros y en el suyo propio, los conceptos elogiosos del Ministro señor Yañez, y las falicidades ofrecidas por el Gobierno.

Hizo indicación, en virtud del ofrecimiento del Gobierno, para que éste solicite del Congreso Nacional el establecimiento de un item en el presupuesto del Ministerio del Interior, que diga:

"Para costear la enseñanza anti-alcohólica, y combatir el alcoholismo en la forma que cada 5 años determine el Presidente de la República: 5 por ciento de 8 millones 100,000 pesos, percibidos en 1917 por el impuesto sobre alcoholes, licores, vinos y cervezas y cuya inversión se hará de acuerdo con lo informado por la comisión especial nombrada por decreto N.o 4,526, de 28 de Diciembre de 1917, $ 405,000.00".

Hace presente que esta suma se toma de acuerdo con lo dispuesto en los artículos 171 y 172 de la ley N.o 3087, de 5 de Abril de 1917, y según estimación hecha por la Dirección de Impuestos Internos.

Además, formula indicación para establecer en la ley de presupuestos, con referencia a los items arriba indicados del Ministerio de Industria, que la inversión de esta suma se haga de acuerdo, igualmente, con lo informado por la comisión.

Monseñor Rafael Edwards felicita al señor Ministro del Interior por los esfuerzos desplegados para llevar a cabo la organización de esta importante comisión que está llamada a satisfacer una necesidad y a llenar un vacío que se dejaba sentir desde largo tiempo atrás y hace votos porque la labor de ella sea fructífera. Los demás miembros de la comisión se adhieren a los conceptos emitidos por el señor Edwards.

Por unanimidad se acordó designar presidente de la comisión al Iltmo. obispo de Dodona, don Rafael Edwards; vice-presidente, a los señores Salvador Izquierdo y José Florencio Valdés Cuevas; tesorero, al señor Enrique Matte Eyzaguirre, y secretarios, a los doctores Pedro Lautaro Ferrer y Carlos Fernández Peña.

La comisión acordó reunirse nuevamente en Abril próximo.

Educación

Escuela Normal de Angol. — Fueron nombrados alumnas de la Escuela Normal de Preceptoras de Angol las siguientes jóvenes que han sido aprobadas en el examen de admisión correspondiente: Sara Gertrudis Ríos Muñoz, Graciela Lizama Pradel, Agustina Mattos Venegas, Concepción Martínez Delgado, Clemencia del Pino Riquelme, Georgina Ramírez Muñoz, Beatriz Quiroz Mella, Elsa Deyanira Bastías Mena, Irma Narváez Méndez, Yolanda Romero Sepúlveda, Angela Aguilera Bastías y Mercedes Ferreira Pedreros. Las nombradas rendirán la fianza reglamentaria al incorporarse al establecimiento.

Se la necesita. — En la Sección Diplomática del Ministerio de Relaciones Exteriores se necesita a la señora Elena Schoibe, directora del Kindergarten del Laboratorio de Psicología Experimental de Santiago.

Cuestiones locales

Cobro de patentes industriales.—El señor Marcos Benaccio ha pedido concesión para el cobro de patentes industriales y de comercio.

Esta comisión pasó en informe a la comisión respectiva.

Reglamentación del uso de combustible.—La Alcaldía ha reglamentado, por un decreto, el uso de combustible en las instalaciones de calderos, hornos y máquinas.

Estas infracciones se castigarán con $ 20 de multa.

Reparaciones de un rodillo.—Se ha pedido a la Alcaldía la suma de $ 6,520 para destinarlos a reparaciones de uno de los rodillos a vapor.

Aparato indicador de direcciones. — Los señores Amadeo Yusinicla y Pedro Uzurrun presentaron una solicitud a la Alcaldía en la que piden privilegio por 7 años para implantar en los autos del servicio un aparato indicador de direcciones.

Acompañan a la solicitud un informe de la oficina del tráfico y otros antecedentes.

Caja de Ahorros y de Retiros.—La Alcaldía ha expedido un decreto por el cual reglamenta la Caja de Ahorros y de Retiro de los Empleados Municipales.

SASTRERIA
L'AVENC,
San Antonio 334

Ford
EL AUTOMOVIL UNIVERSAL

No malgaste su tiempo ni su dinero

Existe solo un Automóvil capaz de dejarle plenamente satisfecho: el único que reune todas las cualidades mejores y que se resumen con esta sola palabra: EFICIENCIA.

Ese Automóvil es el popular
FORD

No deseamos que Ud. compre hoy, pero sí deseamos que Ud. investigue hoy, y que se convenza con pruebas absolutamente concretas de que el "Ford" es el auto que Ud. habrá de comprar.

Gustosos proporcionamos toda información, catálogos y demostraciones prácticas, sin compromiso alguno de comprar a todo aquel que lo solicite. Llene este cupón y recibirá nuestra respuesta a vuelta de correo.

SEÑORES GIBBS & Co., AGENTES GENERALES DEL "FORD"
Casilla 2674 — Santiago

Sírvanse remitirme un catálogo descriptivo del "Ford" con sus diversos tipos y precios.

NOMBRE ....
CALLE .... N.o ....
CIUDAD ....
767-15-a

GIBBS & CO.

La lucha contra el alcoholismo

MEDIOS PRACTICOS DE HACERLA

La enseñanza anti-alcohólica.— Habitaciones insalubres.—Las bebidas alcohólicas. — Aplicación industrial del alcohol en el país.—Un ensayo

El alcoholismo es uno de los problemas más graves que se precentan al estudio del estadista chileno. De su acertada solución, depende en gran parte la prosperidad de la raza.

Esto lo ha comprendido bien el actual Gobierno, y ha dictado un decreto nombrando una comisión de la que forman parte el director general de Impuestos Internos, médicos, viticultores, productores de frutas, técnicos de enología y cervecerías, fabricantes de licores, economistas, directores de la Liga contra el Alcoholismo, etc., para que estudien, la mejor manera de resolver el grave problema a que se ha hecho referencia.

Hemos tenido oportunidad de hablar sobre este asunto con uno de los miembros de la comisión, el director de Impuestos Internos, don Alfredo Rioseco.

He aquí lo que nos dijo el ilustrado funcionario:

—Es ardua la tarea y vasto el plan de trabajo a que debe dedicarse la Comisión de que soy miembro, pero dado los fines que persigue, llegará, sin duda, triunfante a la meta.

El primer punto que debemos considerar, es el relativo a buscar los medios prácticos de combatir el alcoholismo.

Sobre este particular, creo que hay que reglamentar el expendio de las bebidas alcohólicas en relación con la intensidad de la población de cada ciudad. Es menester formar estadísticas prolijas acerca del consumo al por menor. A los gastos que esto origine, deben contribuir los comerciantes en el ramo. Este punto será considerado, sin duda, de una manera especial por la comisión.

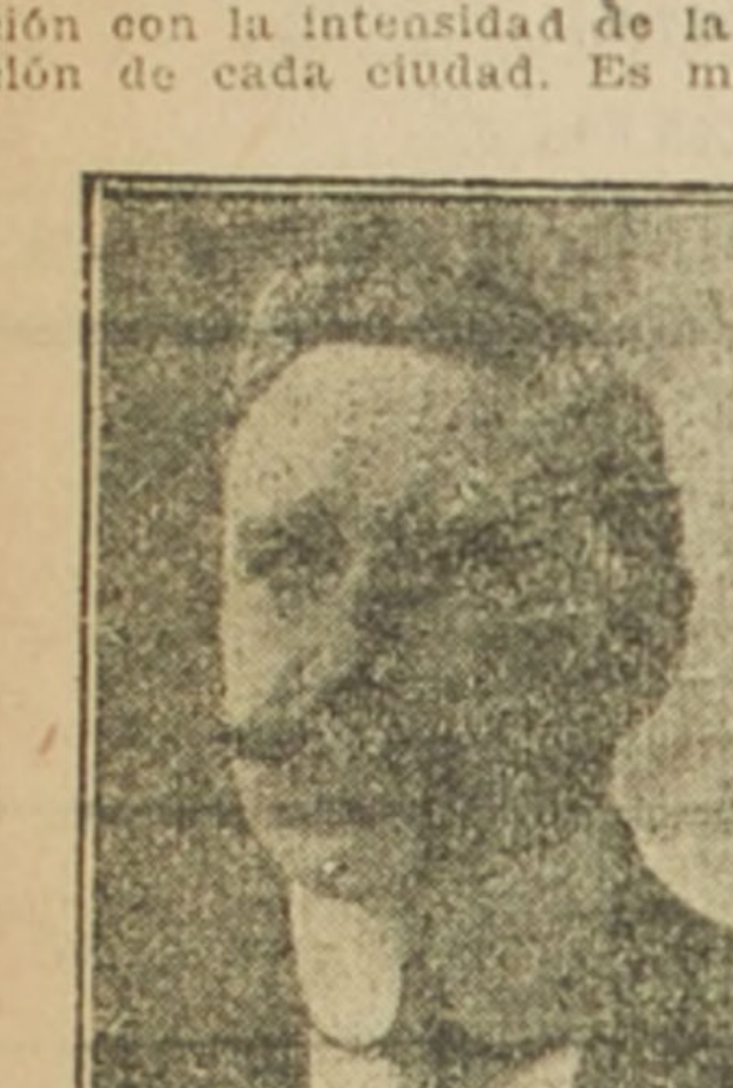

Don Alfredo Rioseco.

La enseñanza anti-alcohólica en las escuelas, a pesar de que estaba establecida en la ley de 1902, y se halla en la actual en vigencia, jamás se ha puesto en práctica.

Hay, pues, necesidad de que se haga.

El establecimiento de asilos para bebedores, que tienen existencia legal entre nosotros, es algo que se impone con caracteres de urgencia.

El hogar tiene una gran influencia en las costumbres. El hombre que no encuentra en su casa las comodidades y el confort necesarios para reparar las fuerzas gastadas en el trabajo, forzosamente debe buscarlos fuera de él y por lo común lo hacen en la cantina.

Es, pues, necesario impedir la construcción de habitaciones insalubres y arrasar con las existentes. Cuanto a la manera de favorecer la producción, consumo y exportación de los alcoholes, estimo que lo más práctico es la que se puede obtener con la provechosa inversión del tanto por ciento de la contribución a los vinos que la ley fija con este objeto.

Para tener mercados donde exportar nuestros alcoholes, es necesario que los productores se organicen en sindicatos o sociedades cooperativas.

Si cada uno marcha por su cuenta, no se obtendrá ningún resultado práctico.

Por medio de sociedades se pueden formar tipos de exportación que obtengan acogida en los diversos centros de consumo y se está en condiciones de atender cualquier pedido.

Estas organizaciones requieren un detenido estudio y elementos suficientes para poder contar en un momento dado con la base de una exportación permanente.

Persiguiendo este fin, se ha establecido la Asociación de Vinicultores y Chilenos, y que cuenta con adhesiones que representan 13,000 hectáreas de viñas y se asegura que pronto esta cifra llegará a 40,000. Esta Sociedad ha sido recibida con franco aplauso por la opinión.

Otro punto de gran interés, que debe considerar la comisión, es el que se refiere al desarrollo de la aplicación industrial del alcohol en el país. A mi juicio, esto se podría facilitar abriendo en épocas normales de comercio mundial, exposiciones de motores y aparatos varios en que se utilice el alcohol como fuerza motriz, como luz, etc., ofreciendo primas a los fabricantes de motores de automóviles, de maquinarias etc. A este respecto la Dirección de Impuestos hizo ensayos en 1916 usando alcohol en motores de automóviles con resultados por demás halagadores.

No fué posible demostrar las ventajas de su uso en grande escala, por no contar con los elementos necesarios.

La substitución de la bencina por el alcohol, traería ventajas considerables, ya que ella no se produce en el país y hoy ha alcanzado un alto precio.

Los productores de vinos pasan por una situación crítica debido a que tienen en bodega gran parte de la producción del año pasado y tienen a la puerta una no inferior, de suerte que se les proporcionaría una puerta salvadora facilitándoles la oportunidad de colocar sus caldos transformaods en alcohol industrial.

La profesión de Ingeniero Agrónomo

Junto con reconocérsele carácter legal, deben intensificarse los estudios

Breve entrevista con el Ministro de Industrias, señor Malaquías Concha

Nuestro diario ha oído numerosas y respetables opiniones acerca del proyecto del Ejecutivo enviado últimamente al Congreso, encaminado a dar carácter legal a la profesión de ingeniero agrónomo.

Ayer hemos querido conocer la palabra del Gobierno sobre el particular y al efecto solicitamos una breve entrevista del Ministro de Industria, señor Malaquías Concha.

El laborioso Ministro demócrata nos recibe en forma amable y cumplida y sin inconvenientes se dispone a satisfacer nuestros anhelos.

—¿.....?

—Como ustedes saben, el proyecto que les ocupa fué elaborado por la Sociedad Agronómica, institución que está muy al cabo de las necesidades de la agricultura y de sus diversas manifestaciones.

El Gobierno lo estimó bueno y lo sometió al conocimiento del Parlamento.

Y no pudo haber sido de otra manera, ya que todo lo que se haga en pro de la agricultura es loable y digno de franco apoyo.

En efecto, es esta industria una de las fuentes de riqueza del país y merece por lo tanto que los Poderes Públicos le presten toda su ayuda.

Al prohijar el proyecto en referencia, estimo sí, que junto con concedérseles título legal a los ingenieros agrónomos deben intensificarse los estudios, de manera que los conocimientos estén de acuerdo con la nueva categoría que se les otorga.

Mi ideal es que los estudios agrícolas tengan tal amplitud entre nosotros como en cualesquier instituto europeo.

De suerte que junto con aprobarse el proyecto que pende de la consideración del Congreso es indispensable que se establezca algo referente al plan de enseñanza.

—¿.....?

—No me hace fuerza la objeción relativa a que es el Consejo de Instrucción Pública el único organismo capacitado para expedir títulos.

Esto es a mi juicio producto del criterio uniformista que existe entre nosotros, con olvido de que el progreso se obtiene por diferenciación.

Por otra parte, si esta objeción tuviera alguna base, no la creo bastante para matar una buena iniciativa llamada a producir innegables beneficios.

Sería cuestión de buscar un arreglo y si es necesario crear la Facultad de Agronomía para salvar escrúpulos legales, no veo que obstáculo serio habría para ello.

Resumiendo, puedo decirles, que estimo que la aprobación del proyecto que reconoce existencia legal a la profesión de ingeniero agrónomo merece ser impulsado para que sea cuanto antes ley de la República..

Congreso Continental Sud-Americano

DE EXPANSION ECONOMICA Y ENSEÑANZA COMERCIAL SUPERIOR

El Director de la Escuela Superior de Comercio de la República del Uruguay, ha dirigido al Director del Seminario de Ciencias Económicas de nuestra Universidad, Dr. Daniel Martner, una comunicación en que le invita a entrar en relaciones científicas con aquella institución y a coadyuvar a la realización de un próximo Congreso Continental de Expansión Económica y Comercial en Sud-América, que tendrá lugar en Montevideo.

Este será el primer Congreso que sobre tan importante cuestión se celebrará en este continente y ha nacido principalmente de la situación especial creada para el comercio e industrias de los pueblos latino-americanos por el actual conflicto europeo. Las materias que allí podrán tratarse serán de transcendental importancia, por eso llamamos la atención a él.

Reproducimos a continuación la importante comunicación dirigida a nuestra Universidad:

"Montevideo, Diciembre 20 de 1917.— Señor doctor don Daniel Martner.— Santiago de Chile.

Muy respetado y distinguido señor:

Me permito presentarme a usted exhibiendo como único título el motivo que esta carta le informará. Mi estimado amigo, el Dr. don Carlos Rodríguez Etchart, Decano de la Facultad de Ciencias Económicas de B. Aires, tuvo la gentileza de pasarme copia de una interesante comunicación de usted, cuyo contenido me impuso de la importante labor iniciada por usted en ese Centro de su digna dirección. El nombre de usted me hizo recordar que hace unos quince días recibí en esta Escuela Superior de Comercio de mi dirección, un ilustrado informe presentado por usted, referente al Congreso de Enseñanza Comercial realizado en Viena. A pesar de no conocer el punto adonde dirigirme, ni la persona a la cual debía agradecer el importante envío, me proponía valerme de mi amigo don Horacio Amaral (Director del Instituto de Comercio de Arica) con el doble motivo de cumplir con usted aquel primer deber, y pedirle también la iniciación de nuestra relación para ofrecersela a los centros de nuestras respectivas direcciones.

La feliz ocurrencia del doctor Rodríguez Etchart ha abreviado el camino; y me permito aprovecharlo para cumplir aquel doble motivo, pues supongo es a usted a quien debo el haberme visto honrado con su folleto, cuyo contenido he leído con la mayor atención, y de cuyas páginas he sacado beneficios que iré aplicando en la orientación de los estudios que se cursan en esta Escuela.

Y, también, quiero aprovechar esta oportunidad para imponerlo de los trabajos que, desde hace más de dos años, viene realizando aquella, en el sentido de llegar a la Expansión Económica de los pueblos de América, y a un Congreso de Enseñanza Superior Comercial.

Esta iniciativa ya es conocida en Chile y de ese progresista país ha recibido la Escuela Uruguaya palabras que, sumadas a las venidas de otros pueblos de América, la animaron para creer en el triunfo de una obra reputada de transcendencia, y que, siendo, como lo es, impersonal, pertenecerá a todos los que en ella tomen parte.

Para la mejor ilustración de los trabajos realizados hasta ahora, me permito enviarle con esta carta, dos ejemplares de la nota presentada al Ministro de Instrucción Pública de este país.

Interesado el Uruguay en la realización de la Expansión Económica y del Congreso, me comisionó para visitar la Facultad de Ciencias Económicas de Buenos Aires, la Academia de Comercio de Río Janeiro, y la Escuela Superior de Comercio de San Paulo. El resultado obtenido en Río de Janeiro, lo encontrará usted en el Ad-referendum que, en copia acompaño a la presente.

De regreso de mi viaje cumplí con el deber de comunicarme con los centros de Enseñanza Comercial con los cuales estoy en relación, pidiéndoles su adhesión a las bases convenidas ad-referendum con los del Brasil. Con este fin me dirigí a la Facultad de Ciencias Económicas de Buenos Aires, Escuela de Comercio de Asunción (Paraguay) e Instituto Comercial de Arica, dirigidos respectivamente, por el doctor Carlos Rodríguez Etchart, don Alfonso B. Campos y don Horacio Amaral.

Y, a la mejor ilustración del propósito que con aquellos señores y con el doctor Cándido Méndez de Almeida (Director de la Academia de Comercio de Río Janeiro) y Horacio Berlink (Director de la Escuela Superior de Comercio de San Paulo) venimos persiguiendo, acompaño con ésta la carta pasada al doctor Rodríguez Etchart.

Interesado en la realización de la obra proyectada, propuse al señor Ministro de Instrucción Pública, Doctor Rodolfo Mezzera, me acompañase en un viaje a Buenos Aires, para visitar la Faculta dde Ciencias Económicas y presentarle a su digno Decano, para seguir hablando sobre los trabajos preliminares del Congreso.

Hace cuatro días que hemos regresado de Buenos Aires; y tengo el placer de anunciarle que—como era de esperarlo— todo ha quedado preparado para la feliz culminación del acercamiento Americano que la Expansión Económica representa en el tiempo, y para la comunidad de intereses que el Congreso de Enseñanza Comercial ha de reportar a estos Centros docentes.

El Ministro Mezzera, es, además, de un hombre joven de vasta ilustración, un entusiasta por la divulgación de las Ciencias Económicas, y un americano convencido de que el triunfo de América hay que buscarlo por la aproximación y conocimiento recíproco de los pueblos del Continente.

Su carta al señor doctor Rodríguez Etchart, me anuncia que en usted existen ilustración, entusiasmo y patriotismo, y alentado, además, por la opinión de aquel amigo, me permito solicitar de usted su adhesión a estos trabajos para hacerla pública oportunamente. Próximamente lanzará el Gobierno del Uruguay el decreto invitando al Congreso, el cual, según me anuncia el Ministro, desea se realice en los meses de Junio o Julio de 1918.

Acompaño también, copia de los artículos publicados por los grandes órganos de la prensa brasileña, (**Jornal do Brasil, y Jornal do Commercio**) en los cuales se analizan las vastas proyecciones de la iniciativa, se aplaude ésta sin reservas, y se aconseja la realización de la misma.

Espero su respuesta. Y, en el intervalo me ofrezco a usted Atte.— **Dr. Pablo Fontana.** Director de la Escuela Superior de Comercio del Uruguay".

AUXILIOS PARA LAS BENEFICENCIAS

Se ordenó promulgar en el "Diario Oficial", el proyecto de ley que concede a los establecimiento o Juntas de Beneficencia que en seguida se indican, las cantidades siguientes como auxilio extraordinario:

Tacna	
Al Hospital de Tarata	$ 2,000
Al Hospital de Arica	8,000
Tarapacá	
Al Hospital de Pozo Almonte, para ayudar a su construcción	$ 10,000
Al Hospital de San Antonio, para su construcción	10,000
Al Hospital de Iquique	30,000
Antofagasta	
Al hospital de Taltal	$ 5,000
Atacama	
A la Sociedad de Beneficencia de Señoras de Copiapó, para el Dispensario de enfermedades de la vista	$ 10,000
Al Hospital de Chañaral	7,000
Al Hospital de Freirina	2,000
Coquimbo	
Para ayudar a la construcción del nuevo Hospital de La Serena	$ 25,000
Para pago del déficit	7,717.77
Al Hospital de Vicuña	10,000
Al Hospital de Coquimbo	10,000
Al Hospital de Ovalle	6,000
Al Hospital de Combarbalá	3,000
Al Hospital de Illapel	2,000
Aconcagua	
Al Hospital de Petorca	$ 3,000
Al Hospital de Chincolco	1,500
Al Hospital de La Ligua	3,000
Al Hospital de Putaendo	3,000
A la Sociedad de Dolores, para el Asilo de Ancianos de Los Andes	10,000
Al Hospital de Los Andes, para ayudar a la instalación de un pensionado y de una sala de maternidad	10,000
Valparaíso	
Subvención a los establecimientos de beneficencia de Valparaíso	$ 230,000
Al Hospital de Viña del Mar	4,000
Al Hospital de Casablanca	4,000
Al Hospital de Quillota, para desagües del establecimiento	10,000
Al Hospital de Limache	10,000
Santiago	
Al Patronato de la Infancia	$ 20,000
Para continuar la construcción de las Postas 3 y 4 de la Asistencia Pública, en los predios fiscales de Chiloé esquina de Maule y Compañía esquina de Chacabuco	12,000
Al Hospital de San Vicente de Paul	89,000
Al Hospital del Salvador	90,000
Al Hospital de San Borja	32,000
Al Hospicio de Santiago	80,000
Al Dispensario Santiago	30,000
Para continuar la construcción del Hospital de Niños de la Avenida Matucana	30,000
Para continuar la construcción del Hospital de Niños Manuel Arriarán	40,000
A la Casa de Orates	20,000
Al Sanatorio de Tuberculosos de San José de Maipo	15,000
Al Hospital de San Antonio	10,000
A la Liga contra la Tuberculosis de Santiago, para el Sanatorio que sostiene en Cartagena	10,000
Al Hospital de San Bernardo	15,000
Al Hospital de San José de Maipo	5,000
Al Hospital de Melipilla	8,000
O'Higgins	
Al Hospital de Rancagua	$ 10,000
Al Hospital de Maipo	5,000
Al Hospital de Buin	5,000
Al Hospital de Peumo	3,000
Colchagua	
Al Hospital de Rengo	10,000
Al Hospital de San Fernando	10,000
Curicó	
Al Hospital de Curicó	$ 6,000
Para construcción del alcantarillado del Hospital de Curicó	30,000
Al Hospital de Santa Cruz	3,000
Talca	
A la Asistencia Pública de Talca	$ 5,000
A la Junta de Beneficencia de dicha ciudad	35,000
Al Hospicio de Talca	5,000
Al Hospital de Lontué	2,000
Linares	
Al Hospital de Loncomilla	$ 8,800
Al Hospital de Linares	5,000
Para terminar la construcción y atender al sostenimiento de la sección de niños del mismo Hospital	8,000
A la Sociedad de San Vicente de Paul de Linares, para la sección de mujeres	3,000
Al Hospital de Parral	1,900
Maule	
Al Hospital de Constitución	$ 5,000
Ñuble	
Al Hospital de Chillán	$ 10,000
Para la sala de maternidad del Hospital de Chillán	3,200
Al Hospital de San Carlos	5,000
Al Hospital de Bulnes	3,100
Al Hospital de Yungay	4,200
Concepción	
Al Hospital de Hombres de Concepción	$ 15,000
Al Hospital de Mujeres de Concepción	15,000
Al Hospicio	10,000
Al Hospital de Niños de Concepción	5,000
Al Hospital de Tomé	7,000
Al Hospital de Talcahuano	12,000
Al Hospital de Coronel	14,000
Al Hospital de Yumbel	12,000
Bío-Bío	
Al Hospital de Los Angeles	$ 10,000
Al Hospital de Mulchén	5,000
Arauco	
Al Hospital de Arauco	$ 2,500
Al Hospital de Cañete	3,000
Malleco	
Al Hospital de Angol	$ 27,000
Al Hospital de Collipulli	7,000
Al Hospital de Traiguén	6,000
Al Hospital de Mariluán	5,000
Cautín	
Al Hospital de Temuco	$ 60,000
Al Asilo de Indígenas	10,000
Al Hospital de Llaima	10,000
Al Hospital de Imperial	5,000
Valdivia	
Al Hospital de Valdivia	$ 20,000
Al Lazareto de Valdivia	6,000
Al Hospital de Pitrufquén	1,500
Al Hospital de La Unión	3,000
Al Hospital de Río Bueno	3,000
Llanquihue	
Al Hospital de Puerto Montt	$ 5,000
Al Hospital de Osorno, para renovación de la techumbre, siempre que los vecinos y la Municipalidad concurran con la suma de diez mil pesos que depositarán en arcas fiscales	14,000
Al mismo Hospital para adquisición de medicinas	2,000
Al hospital de Calbuco	3,000
Al Hospital de Maullín	2,000
Chiloé	
Al Hospital de Ancud	$ 10,000
Al Hospital de Castro	3,000
Al Hospital de Achao	3,000

Dr. GIANELLI
Estudios en Europa
Especialista en sífilis, piel, vías urinarias.
21 DE MAYO 562
Consultas: de 9 a 11 1/2 y de 2 a 6 1/2.

El ex - Jefe de la Sección de Seguridad

Las acusaciones en su contra en el proceso por "el cuento de los entierros".— La Corte confirma la sentencia de 1.a instancia en la que se le absuelve de todo cargo.

El proceso más ruidoso que conmovió la opinión durante el año recién pasado, fué, sin duda, el instruído en contra de Salvador Zamorano, alias "El boca de Señorita".

En la secuela de este proceso se hicieron gravísimos cargos en contra de don Eugenio Castro, en ese entonces Jefe de la Sección de Seguridad y a quien se sindicó de cómplice de Zamorano.

Consecuencia inmediata de semejantes hechos fué el retiro del señor Castro de la policía y la reorganización de la Sección de Seguridad.

No terminó, por supuesto, con las medidas anotadas al curso del proceso y el señor Castro llevó hasta el juez sumariante las pruebas de su inocencia, en tal forma que el 27 de Diciembre último se dictaba sentencia de sobreseimiento definitivo a su favor y ayer la confirmatoria de la Corte.

Esta última resolución judicial dice:

"Santiago, doce de Enero de mil novecientos dieciocho.

Vistos y teniendo presente.

Que no constituye delito el hecho de la pérdida del prontuario relativo a Salvador Zamorano, que sirvió de base para encargar reo al procesado Castro, pues no se trata de documentos públicos, fuera de que éste era el jefe de la Sección de Seguridad y podía legítimamente retirarlo, y de que existían en esa Sección todos los antecedentes necesarios para reconstituir dicha queja, siendo, además, de notar que en otros procesos existen también ejemplares de ese prontuario; y

Que la circunstancia de que el mismo Castro haya conocido personalmente a Zamorano, no es antecedente que produzca elementos probatorios que hagan verosímil, siquiera, que aquel pueda ser cómplice o encubridor de los diversos delitos de estafa porque se procesa a éste, sobre todo si se toma en cuenta la minuciosa prueba rendida para establecer la buena conducta anterior de Castro; se aprueba la resolución consultada de veintisiete de Diciembre último, corriente a fojas mil quinientas ochenta y dos.

Agréguese papel sellado y devuélvanse.

Se previene que el señor Ministro Marín estuvo por sobreseer definitivamente con respecto al supuesto delito de substracción o pérdida del prontuario de Zamorano y temporalmente en cuanto a los demás hechos porque fué encargado reo Eugenio Castro.— José T. Marín.— Elías de la Cruz.— Manuel Cortés.

Proveído por la Ilustrísima Corte.— M. Fabres.

La parte pertinente de la resolución del juez Villagra dice: Y visto lo dispuesto en el art. 430, N.os 1.o y 3.o del Código citado, se sobresee definitivamente en este Proceso respecto del reo Eugenio Castro R., por los delitos de substracción de documentos públicos y estafa.—Consúltese.— Villagra.— E. Echenique C.

FERIADO JUDICIAL

En los tribunales.—Todos los litigantes son contrarios a este descanso veraniego.—La lentitud de nuestra justicia.—Entrevista colectiva

Dentro de dos días quedará paralizada la vida judicial. Los tribunales entornarán sus puertas durante largo mes y medio y una capa gruesa de polvo y de indiferencia patinará una vez más los millares de expedientes que, desde los anaqueles de las cortes y de los juzgados, vienen proclamando, con la elocuencia de las cantidades que crecen en progresión aritmética, que nos alejamos, del concepto justicia.

Mientras el sol, cayendo a plomo sobre la espalda de los transeuntes, convertía, a medio día de ayer, la ciudad en antesala de baño turco, alcanzamos en excursión periodística hasta la casa de la justicia o sean los tribunales, en donde se dice tiene su domicilio. Nos impulsaba el propósito de hacer un reportaje colectivo... ¿Por qué habría de ser siempre la entrevista individual, gestada en el silencio de un bufete o escritorio cualquiera, el objetivo de nuestros escritos?...

Pedir su opinión a un letrado sobre la procedencia o improcedencia de las vacaciones judiciales de verano es tal vez menos interesante, que extraería al natural, más precisa y exacta, del modo de pensar de la mayoría de los que tienen pleitos. Un letrado que durante el año de trabajo obtuvo un buen rendimiento pecuniario, estará por el feriado veraniego.... ¡Es tan saludable, después de buena cosecha, una estada a la orilla del mar, ageno de toda preocupación, en familia, viendo triscar, como cabritos nuevos, por entre las rocas playeras, una parvada de chiquillos sanos, prolongación de nuestra vida!....

En cambio el que tiene su hacienda en peligro, aquel que aguarda de los tribunales la sentencia, salvadora que obligue a su padre, madre, conyuge o hijo a entregarle la pensión que por derecho le corresponde y sin la cual la existencia se le hace imposible; el acreedor que pide la satisfacción de sus créditos legítimamente adquiridos, éstos no querrán saber nada de vacaciones judiciales; recordárselas equivaldrá a nombrar la soga en casa del ahorcado... Y la justicia es para ellos.

Estamos en plena atmósfera judicial. El verano se siente en ella con mayor intensidad que afuera, que en medio de la calle, bajo el azote del sol... todas las caras son foscas, es arriesgada empresa abordar a alguien de los que por aquí se apostan. Sin embargo, un empeño y entramos en diálogo con una señora viuda que nos mira al principio recelose cual si temiera de nosotros el peor de los males... Al saber el objeto de nuestra presencia por aquellos mundos, se torna amable y comunicativa, como todo el que tiene un gran dolor y descansa echándolo sobre el vecino en cambio de un consuelo.

—¿......?

—Una campaña de la prensa en el sentido de suprimir las vacaciones judiciales sería la más noble de las iniciativas—nos dice. —¡Cuántas bribonadas se cometen al amparo del feriado!... Y nos cuenta una historia larga del desposeimiento de cuantiosos bienes, de que ha sido víctima y de un litigio paralizado por innumerables recursos de apelaciones que el feriado hará dormir en tanto que los desposeedores usufructúan de lo que malamente retienen...

Dejamos a la señora viuda e interrogamos a una docena, y tal vez más, de otros litigantes, recibiendo de todos, sin excepción, análogas quejas, que sería inoficioso repetir...

Cae por último a nuestro alcance un abogado estudioso y trabajador.

—¿Está usted de acuerdo con el feriado? le preguntamos.

—De ningún modo. Procedimientos judiciales tan lentos como los que tenemos entre nosotros con este agregado de las vacaciones son sencillamente intolerables e injustos y debieran desaparecer de un país que se precia de civilizado y progresista.

Lo primero que debe tener un país es una buena administración de justicia; una justicia justa, aunque parezca paradoja. Nosotros casi podríamos decir que no la tenemos porque una justicia que se expide con pasos de tortuga no es tal.

Hemos adelantado en muchos ramos de la vida ciudadana; nadie lo desconoce; pero en cuanto a administración de justicia tal vez vamos para atrás, pues ya lo ha dicho un gran pensador, no progresar, significa retroceder.

Nadie niega que los jueces tengan derecho al descanso; pero ¿por qué no buscar otra manera de que descansen? Así como cuando están enfermos se les nombra subrogante ¿por qué no nombrarles obligatoriamente sugrogantes un mes cada año, o sencillamente establecer el sistema de feriados tal cual existe en otros órdenes de la administración pública?

Las doce. Salimos a la calle y camino de la casa nos vamos codeando con centenares de empleados que van a lo mismo que nosotros después de toda una mañana de trabajo por la conquista del pan...

CONSEJO DE GOBIERNO LOCAL

Reseña de la última sesión

Se abrió lasesión presidida por don Moisés Lazod e la Vega, y asistieron los consejeros señores don Manuel Núñez, don Renato Valdés, doctor Salas Olano, don Luis Alberto Cariola, don Oscar Dávila, el consejero secretario don Luis Alberto Meza Torres y el pro-secretario don Carlos Ugarte U.

Leída y aprobada el acta de la sesión anterior, se dió cuenta:

De que las Municipalidades de Cañete y Quillota reciben las cuotas que les corresponden para el sostenimiento de la Oficina de Informaciones Municipales;

De una comunicación del primer Alcalde de Vicuña en la que contesta la circular número 11 y anuncia que en el presupuesto para 1918 se consulta su subvención para la misma oficina;

De que los Alcaldes de las Municipalidades de Florida, Combarbalá, Olivar, Chañaral Alto, Lolol, Galvarino y Machalí, han remitido los respectivos presupuestos municipales para 1918 en respuesta a la circular número 11 en todos ellos se consultan cuotas para el sostenimiento de la Oficina de Informaciones, para atender fuera de los servicios municipales ordinarios, los de salubridad e higiene, para mantenimiento de los caminos públicos, beneficencia y escuelas públicas para combatir el alcoholismo y para subvencionar alumnos que ingresen a las Escuelas Normales;

De una comunicación del primer Alcalde de Angol en la que solicita una copia del plano para Matadero, que se acordó enviarle;

De otra en que el jefe de Servicios Municipales de Linares, solicita copia del mismo plano y de habérsele contestado al Alcalde que no puede atenderse su pedido porque la Municipalidad no es contribuyente;

De una comunicación en que el Alcalde de Vallenar acusa recibo del número 15 de la Revista;

De una carta de don Conrado Ríos, de Arica, en la que reclama el número 14 de la Revista. Se acordó repetir su remisión;

De una nota del tesorero municipal de Lumaco, Municipalidad que no es contribuyente, en la que pide las condiciones de suscripción a la Revista. Se acordó contestarle que a la Corporación se le ha remitido un ejemplar de cada número de los publicados, y que para recibir cuatro, la Municipalidad debe contribuir con la cuota que le determina el estatuto publicado en el número 3 y finalmente que no se reciben suscripciones particulares de los regidores o empleados municipales.

De una comunicación del Alcalde de Vallenar en que solicita el despacho de unas consultas y pide al Consejo se interese porque se le transcriba una ordenanza para vehículos. El consejero secretario hizo presente que ya había reclamado esos informes, y que en cuanto a la ordenanza se le había informado en el Ministerio del Interior que se la transcribió el 24 de Octubre;

De una comunicación del primer Alcalde de Iquique en la que dice que los baños costaron a la Municipalidad la suma de 70 mil 285 pesos 43 centavos que se invirtieron durante varios años, tomándolos de algunos fondos que se consultaban para en el presupuesto para construcción de edificios municipales;

De haberse recibido las siguientes consultas:

De Angol sobre la ley de patentes. Se acordó que la contestara la secretaría;

De la Municipalidad de Quillota sobre la procedencia del cobro de derechos judiciales en los juicios contra los deudores morosos de la contribución de haberes. Pasó al señor Santa María;

De Curanilahue sobre deslindes de una subdelegación y derecho al cobro de las contribuciones correspondientes. Pasó en informe al señor Ramírez;

De una comunicación del señor Cabezas con la que remite algunos planos para una circular sobre campos de juegos con baños públicos anexos.

El señor Valdés renovó verbalmente la indicación que formulara por escrito en una sesión anterior sobre la cooperación que por intermedio del Consejo pudiera obtenerse de las Municipalidwades para el ahorro popular. Se acordó dirigir una nota al Director de la Caja Hipotecaria pidiéndole que se sirva indicar al Consejo alguna norma de procedimiento para la consecusión de este fin.

Pasando a tratar de los informes presentados, se leyó uno del doctor Salas Olano sobre aguas insalubres, recaído en una consulta de la Municipalidad de la Rinconada de Los Andes, el que se acordó despachar en la próxima sesión.

Se leyeron en seguida dos informes del señor Dávila sobre caminos recaídos en las consultas de las Municipalidades de Quilleco y de Tiltil. Se acordó aprobarlos y trascribirlos.

Después de tomarse algunos acuerdos relacionados con la Revista del Consejo, se levantó la sesión.

ARTEFACTOS SANITARIOS
EN VENTA
LLUVIAS CON CORTINAS
LAVATORIOS-BIDETS
BAÑOS ENLOZADOS
CALENTADORES A GAS
BAÑOS DE ASIENTO
BOTAGUAS Y LAVAPLATOS
DE GREDA ENLOZADA
LINOLEUM Y MOSAICO
Casa SANTIAGO WEBB y Co.
ESTADO 156-158-170
CASILLA 1767 :: TELÉFONO INGLÉS 598-560

SEÑORES GANADEROS SEÑORES HACENDADOS
EL
CHLORO NAPTHOLEUM DIP
M. de F. R.
es el baño desinfectante para animales que da mejores resultados. EL MAS ECONOMICO. Excelente remedio para muchas enfermedades internas o externas de animales y aves.
No se le exige que compre sino que sólo se la ruega hacer un ensayo.
PULVERIZADORES DE VARIAS MARCAS, VEINTE ESTILOS DIFERENTES
para usos agrícolas y en la ganadería a los precios más bajos.
Pida detalles al importador - representante de firmas norteamericanas.
HERNAN VIJIL O.
Valparaíso
Casilla 1185
Blanco 951
Santiago
Casilla 2104
Compañía 1077
697-27-a

Ejército y Armada

Campo de Culenar.— Por decreto del Ministerio de Guerra se ha mandado dividir el campo militar El Culenar en una fracción que se entrega a la dependencia del Regimiento Artillería Chorrillos, con todas las habitaciones, cierros, etc., que se encuentren en la división que se hace.

El comando de la III División dictará las órdenes del caso, para que en dicha división que se denominará Campo de Ejercicios, se hagan plantaciones de árboles y se introduzcan en él, a medida que lo permitan los recursos de que se dispongan, todas las mejoras que sea posible para que adquiera las condiciones que se necesiten para el objeto a que se destina.

El comando de la III División aprovechará ese campo para sitio de concentración y ejercicios de las unidades de su dependencia y la entrega se le hará en el curso del presente mes.

El comandante Ostornol.—Ayer se dió curso al decreto del Ministerio de Guerra, por el cual se llama al servicio activo al teniente coronel retirado temporalmente don Germán Ostornol Varas.

Este jefe entrará a ocupar la vacante producida con el sensible fallecimiento del comandante Rodríguez.

El Ministro de Guerra.—Mañana Lunes se dirige a Viña del Mar, por unos pocos días, el Ministro de Guerra señor Oscar Viel.

El despacho urgente de sus departamentos le será llevado allí para la firma.

Academia de guerra.— Se decretó la modificación del decreto de 6 de Febrero de 1917, en el sentido de que se aumenta a 9, las 4 vacantes que se habían destinado en la Academia de Guerra, para capitanes de más de 32 años, para el curso 1918-19.

Ejercicios de guarnición.—Se ha dispuesto que el último ejercicio de guarnición que iba a dirigir el brigadier de infantería coronel Solís de Ovando, sea dirigido por el comandante del Regimiento Tacna, teniente coronel don Basilio Maturana.

Sanidad Militar.— Recientemente se han tenido informaciones de que en Berlín se han celebrado últimamente, doce conferencias generales y tres congresos médicos de cirugía y de sanidad militar, llegando a interesantísimas conclusiones sobre la materia, derivadas de las necesidades, impuestas por la actual guerra.

Armamento.—Por decreto del Ministerio de Guerra se ha mandado fijar la nueva dotación de armamentos que deben tener los Regimientos de Infantería dependientes del Comando de la I División.

Asignatura.— Se aceptó la renuncia que hizo de su cargo de profesor de derecho internacional, en la Academia de Guerra, el señor Guillermo Guerra.

Para reemplazarlo se ha nombrado al señor Jorge Schneider Labbé.

Servicio de guarnición.— Se nombró jefe del servicio de guarnición, para hoy, al mayor don Matías Díaz, para mañana al mayor don Roberto Wegman y para el Martes el mayor don Arturo Puga.

Armeros artificieros. — Han regresado a sus unidades los sub-oficiales alumnos de los cursos de armeros y artificieros, que funciona en la Dirección del Material durante el año de 1917.

Ascensos navales.—Se ha dictado un nuevo reglamento para el ascenso de oficiales en la Armada derogándose las disposiciones que subsistan, contrarias a las contempladas en este nuevo reglamento.

Condestables.— Se ha decretado que los títulos de condestables mayores artilleros y torpedistas, serán de carácter permanente, con la sola excepción de los casos contemplados en el artículo 28, del reglamento de especialistas.

Cuerpo de Reservistas de Chile.— El Domingo 13 del presente, a las 3 P. M., celebrará reunión la oficialidad de este Cuerpo en el local del cuartel, calle de Carmen No. 389, con el objeto de tratar asuntos de importancia relacionados con el servicio y especialmente el relativo a la renuncia que hace de su cargo el comandante del cuerpo, teniente 2.o de reserva señor don Augusto Carmona de la Fuente.

Industria, Obras Públicas y Ferrocarriles

Puente en mal estado.—En el Ministerio de Industria se recibió en la tarde de ayer, un telegrama del Intendente de Bío-Bío comunicando que el puente Granaderos en Mulchén se encuentra en tan mal estado, que hubo necesidad de suspender el tráfico con el fin de evitar desgracias o accidentes.

Termina pidiendo que se concedan los fondos necesarios para repararlo con la premura que el caso requiere debido a que con la suspensión del tráfico, los agricultores y comerciantes de esa región se hallan gravemente perjudicados. Agrega que por el puente en construcción no se puede movilizar nada sin peligro de que se hunda.

El Ministerio ordenó inmediatamente que se envíen los fondos necesarios para proceder a hacer las reparaciones urgentes y se comunicó telegráficamente al ingeniero de la provincia que inicie los trabajos en cuestión.

Presupuestos de ferrocarriles.—El Ministerio de Ferrocarriles ha dispuesto que en la Empresa de los Ferrocarriles del Estado rija el presupuesto de 1917 hasta tanto no se apruebe el que actualmente discute la comisión mixta para el presente año.

Construcción de un puente.—El ingeniero de la provincia de Linares ha enviado a la Inspección General de Puentes y Caminos, el perfil del terreno y los datos necesarios para confeccionar un proyecto para construir un puente sobre el río Putagán en el camino de Linares a San Juan y Maule, en vista de que los vecinos y Municipalidad contribuirán para su ejecución con la tercera parte de su costo.

Agua Potable de San Felipe.—El Intendente de Aconcagua ha pedido al Ministerio de Industria la ejecución de los trabajos de mejoramiento en las instalaciones del servicio de agua potable de la policía, cárcel y juzgados de San Felipe y acompaña el presupuesto para la ejecución de las obras.

Explanada de Tomé.— La Dirección de Obras Públicas ha pedido a la de los ferrocarriles los rieles necesarios para construir un desvío en la explanada de Tomé. La Dirección de los Ferrocarriles ha contestado que el precio por kilo de esos materiales cuesta 15 centavos oro.

Petición al Ministerio.—La Sociedad A. Wenz y Cía. ha pedido al Ministerio que se les permita construir un puente de concreto armado sobre el estero Bellavista en el camino de Tomé a Concepción en el mismo punto donde se halla ubicado el puente actual. El presupuesto elaborado por los señores Wenz asciende a la suma de $ 33,627.

Hacen presente al Ministerio que para la ejecución del nuevo puente el actual será movido 5 metros hacia el mar, colocándolo provisoriamente allí con el fin de no interrumpir el tráfico.

Los señores Wenz no cobran el Gobierno ni un centavo por la construcción que prometen hacer, solamente piden que se les conceda los materiales del puente viejo.

La Inspección de puentes por su parte ha elaborado un presupuesto ascendente a la suma de $ 23,679.88 y ha solicitado informe al ingeniero de la provincia de Concepción si es conveniente aceptar la petición de la sociedad citada.

Malecón de Coquimbo.—El Ministerio de Industria ha dado su aprobación al proyecto elaborado por la Dirección de Obras Públicas para construir un nuevo malecón en el puerto de Coquimbo, con algunas modificaciones introducidas por el Consejo de Obras, en el sentido de prolongarlo un poco más. El presupuesto confeccionado para esta obra asciende a la suma de $ 77,426.49.

De Tinguiririca a la Argentina.—Los vecinos interesados en la reparación del camino de Tinguiririca a la Argentina han erogado la suma de $ 3,000 para la ejecución de los trabajos.

la última sesión celebrada por el Consejo de Obras Públicas, fueron aprobados los proyectos para la instalación del servicio de alcantarillado en la Escuela que con capacidad para 800 alumnos se construirá en Viña del Mar y para el cierre que se levantará en la Escuela modelo de la calle República de esta capital, que está por terminarse.

Aprobó también el ante-proyecto para construir un teatro e instalar los baños en el sitio anexo a la Escuela modelo que se construye en la calle Catedral, de Santiago. El teatro se destinará a dar conferencias a los alumnos de las escuelas y tendrá capacidad para contener cerca de 1,000 personas.

Los baños serán de lluvia, de natación unipersonales destinados a los alumnos de la Escuela y podrán servir simultáneamente a 250 personas.

Puentes y caminos de Río Bueno.—De acuerdo con lo solicitado por el Gobernador de Río Bueno, señor Lindodfo Alarcón, el Ministerio de Industria ha nombrado al ingeniero Sr. Arturo Flores y al nivelador Sr. Diego A. Guzmán para que se encarguen de ubicar definitivamente los caminos de ese departamento, debiendo estos señores ejecutar su labor bajo la inmediata dirección del ingeniero de la provincia de Valdivia Sr. Jorge Urzúa. Si se tratara de delinear caminos nuevos, la Inspección de Caminos ha hecho presente al Gobernador señor Alarcón, que sería conveniente tomar en cuenta la situación legal de la faja destinada a camino, y en el caso de no ser el terreno fiscal, se hace indispensable tener primeramente la cesión de él antes de comprometerse en gastos.

Ayer se recibió en el Ministerio una nueva comunicación del señor Alarcón, dando cuenta que los vecinos interesados han erogado la suma de $ 77,000 para que se destinen a la reparación de los puentes del departamento.

Pasajes y fletes.—Se ha mandado pagar a la Empresa de los Ferrocarriles la suma de $ 10,000 por pasajes y fletes proporcionados al Ministerio.

Visita de inspección.— El Ministerio de Industria ha autorizado al Director General de los Servicios Agrícolas para que comisione al Director del Instituto Meteorológico, y Geofísico para que visite las estaciones pluviométricas y los servicios meteorológicos dependientes de su cargo.

Nueva Escuela.—El Ministerio de Instrucción ha remitido al de Industria el programa para construir una escuela modelo con capacidad para 300 alumnos en la manzana 17 del departamento de Victoria. El Ministerio ordenó a la Dirección de Obras Públicas que confeccione el proyecto respectivo.

Gobernación y Escuelas.—Se han remitido al Ministerio de Industria los antecedentes relacionados con la construcción de un edificio para la Gobernación y otros para Escuelas en Yungay, de acuerdo con las modificaciones introducidas por la Inspección de Instrucción Primaria.

Balseaderos.—Los vecinos de Carahue han solicitado del Ministerio de Industria la instalación de dos balseaderos sobre el río Imperial.

El Ministerio ha pedido informe a la Dirección de Obras Públicas sobre la importancia de estos balseaderos.

Edificación escolar.— El Ministerio de Industria ha remitido al de Instrucción el presupuesto confeccionado por la Dirección de Obras Públicas para la terminación de la Escuela que se construye en Yumbel.

—La Inspección General de Instrucción Primaria ha pedido al Ministerio que se construya una Escuela con capacidad para 80 alumnos en el fundo Millahue, del departamento de San Fernando. El Ministerio ha pedido informe a la Dirección de Obras Públicas sobre la ejecución de esta obra.

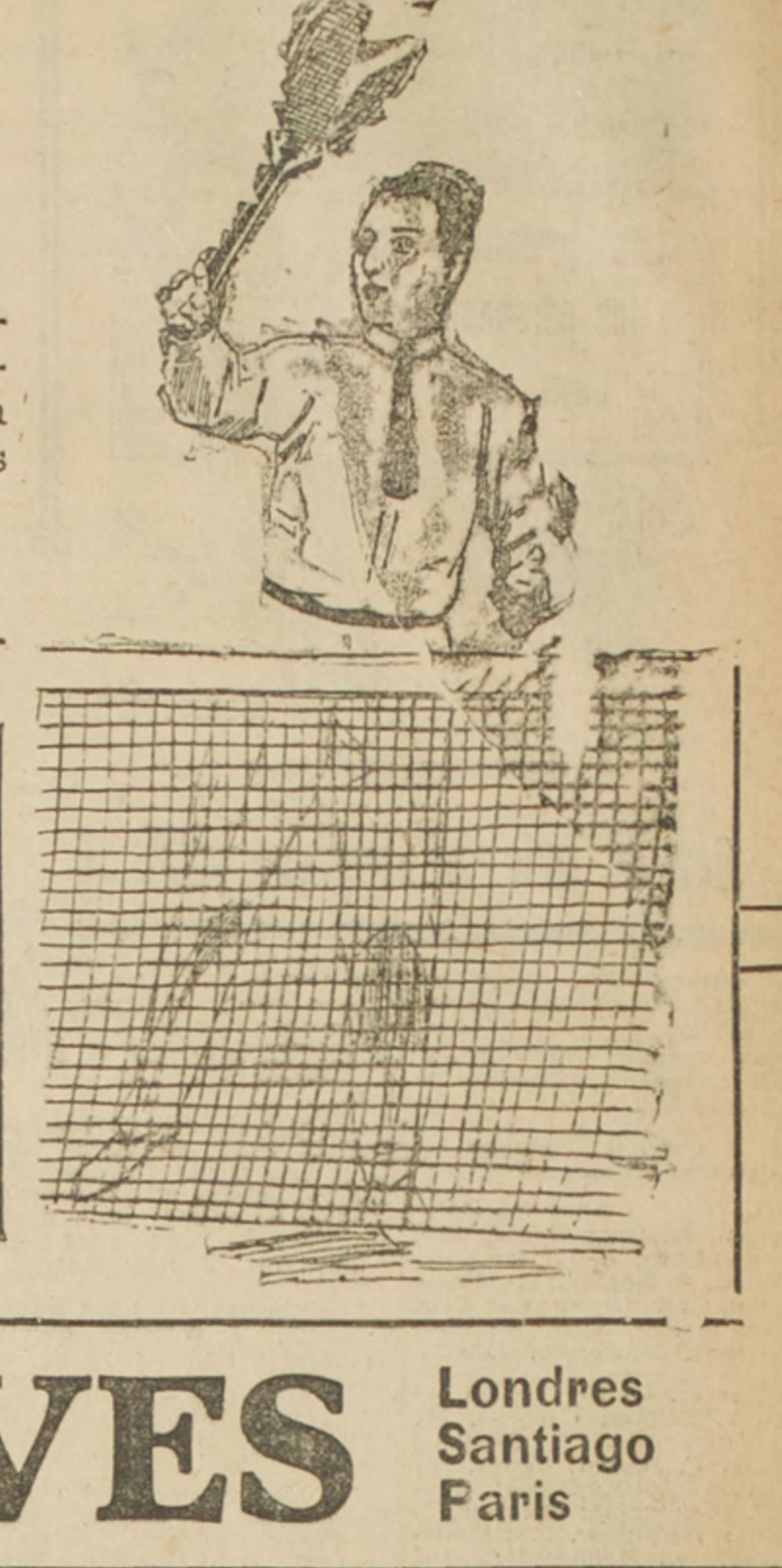

ARTICULOS DE SPORT

En nuestro 2.o piso ***Sección Sport*** hallarán los veraneantes el más extenso surtido recién recibido en ***RACKETS*** de las acreditadas marcas Slazengers, Prosser y Cow, de Londres, a precios verdaderamente excepcionales, en típos y pesos varios que satisfacen las exigencias de los mejores profesionales y aficionados. Precios desde

$ 70.00 a $ 16.50

RACKETS especiales para niños, desde $ 14.50 a. . . . . . $	9.90
REDES reglamentarias, calidades inmejorables, precios, desde 30 pesos, a. . . . . $	39.50
PELOTAS para tennis, tipo 1918, cada una a. . . . . $	3.50
MANIJAS de goma para Rackest, cada una a. . . . . $	2.95
FUNDAS para Rackets, a. . . $	4.90

BOLSAS-RED para llevar pelotas, a. . . . . $	3.20
VARIADISIMO surtido en calzado para tennis y playa, para señoras, caballeros y niños, desde $ 29.50 a. . . . . $	9.80
CAMISAS especiales para tennis y sport en general, modelos muy prácticos y novedosos, desde $ 16.50 a. . . . . $	10.50
PALETOES para tennis, a . . . $	55.00

Acabamos

de recibir las acreditadas máquinas de REMAR marca

Spalding

el mejor ejercicio para antes del bano

GATH & CHAVES

Londres
Santiago
Paris

DESEO COMPRAR

de oportunidad CASA central estilo chalet moderno. Precio alrededor de $ 100,000.

Dirigirse a
CASILLA 3255
2190-13 a

TURF

VALPARAISO SPORTING CLUB

Las carreras de esta tarde

"El Derby"

Un verdadero acontecimiento hípico y social a la vez, constituirá la reunión de esta tarde, en el hermoso hipódromo del pintoresco balneario de Viña del Mar.

Contribuirá al brillo y realce de la fiesta hípica del Valparaíso Sporting Club, la circunstancia especial de disputarse esta tarde, "El Derby", la prueba más ricamente dotada por la institución porteña y que es, la que despierta mayor entusiasmo por presenciarla entre nuestros sportsmen.

El reglamentario "El Derby", 2,400 metros para productos de tres años, constituye la base fundamental de la reunión.

Dicha carrera ha reunido un lote de diez animales, todos nacidos en el país; pues, los importados, por razones que no son del caso por ahora comentar, no harán acto de presencia en esta gran prueba.

Sin duda alguna, contará Epsom con la confianza del público y ocupará el primer lugar en la cotización de las apuestas mútuas; ya que sus performances y en especial, su brillante triunfo en "El Ensayo", lo hacen destacarse como el producto de mayor mérito de todos los anotados y de su generación. Nosotros, en vista de que por sus aprontes, hemos comprobado que mantiene su excelente estado, creemos que debe ser el ganador, haciéndolo por tanto nuestro favorito.

Del resto del lote, se presentan como candidatos con títulos para aspirar al triunfo, o cuando menos para figurar en el marcador: Belfort, Brest, Embajador, Eslabón, y Porte Cigarrette; pues los demás, no los consideramos con las condiciones y clase necesarias, para alternar con probabilidades con los ya nombrados.

La pareja del Stud Index, es buena; sus dos pupilos han producido Tatal II, debe ser otra vez el llaperformances muy recomendables y su dirección ha sido confiada a dos profesionales de reconocida competencia, antecedentes que hacen presumir que los colores del señor Williamson, deben tener honrosa colocación en el resultado de esta gran carrera.

Embajador, ha demostrado en la última temporada en ésta, ser un producto de cierta calidad, con condiciones de lucha y de resistencia, que hacen de él para esta tarde, un adversario digno de tomarse en cuenta.

Eslabón, tiene a su haber el tercer puesto en "El ensayo" y además la circunstancia de resistir muy bien la milla y media; lo cual, hace pensar, que es el enemigo que puede dar la sorpresa, en el supuesto y remoto caso que la hubiese.

Por último respecto de Porte Cigarrette, podemos decir, que es un competidor de primera fila, no tan sólo por contar con la completa confianza de su caballeriza, sino por conservar el excelente estado de preparación, que demostró tener en ésta, cuando produjo el fenomenal trabajo de 1|42 1|2 para los 1,600 metros.

En resúmen, con las apreciaciones hechas, damos nuestras preferencias para ganador a Epsom, dejando para los placées a Brest y Embajador.

Se abre la tarde hípica con el premio Cloister, vallas, el cual ha reunido un lote bastante bueno para carreras de esta naturaleza; entre los diez inscriptos sobresalen a nuestro modo de ver, Huenchul, Nielol, Peleco y Almendrina, y quizá haya entre los restantes algunos con pretensiones al triunfo. Almendrina, se presenta con todos los honores de su triunfo en el Grand National Steeplechase, lo cual la acredita como para ocupar el primer puesto, sin lugar a muchos comentarios Peleco, que en la carrera ya nombrada escoltó en el marcador a la hija de mado a disputarle el premio, pero el handicap no le ha favorecido en forma que, se le pueda llamar un serio rival, de la tordilla del señor Dighero. Huenchul, es un candidato que se encuentra en análogas condiciones que Peleco, pues fué batido por los anteriormente nombrados en el clásico que citamos al comienzo. Antes de terminar indicaremos a Nielol que según nuestras informaciones de Viña, en su caballeriza, hay absoluta confianza depositada en él, lo cual demuestra que su estado debe ser sobresaliente. No queriendo extendernos, en una carrera que el pronóstico es tan expuesto a fallar, daremos como ganador a Almendrina y para placées a Nielol y Peleco.

Quince competidores van a disputarse los $ 3,500 de premio, reservados a los productos de dos años no ganadores. Todos cual más, cual menos, tienen aspiraciones al triunfo, la mayor parte por sus aprontes y los otros por la actuación que han tenido en las pruebas que han disputado. En estas condiciones la elección del ganador resulta un verdadero problema, de solución muy complicada.

Seleccionando el lote, con las debidas reservas, nombraremos a Flaminia, Thermidor y Amurat como los más indicados para los primeros puestos. Amurat, el primer día de la temporada veraniega ocupó el tercer lugar, detrás de Bishof y Taray, manifestando cierta calidad, que hoy lo acreditan como una buena carta.

Thermidor, en la misma prueba remató cuarto, aunque un poco falto de estado, condición que hoy día la domina. En cuanto a Flaminia, a pesar de ser debutante, los aprontes que tiene son como para no poder perder, antecedentes con los cuales es un serio competidor de los ya nombrados. Sin querer extendernos a los demás, daremos nuestras preferencias para ganador a Amurat, dejando en los puestos siguientes a Flaminia y Thermidor en el orden indicado. Si hay sorpresa puede venir de parte de Tucano, que según nos han anunciado de Viña, puede mucho más que lo que ha demostrado.

En la prueba siguiente, Premio Craganour, sobre 1,000 metros, sobresalen de los anotados: Fraisy, Piragua, Hachazo, Armenio y Serrana. Las dos primeras, corren muy bien en este tiro y a pesar de llevar 58 kilos, pueden alcanzar la victoria. Hachazo, aunque después de su triunfo en el Club Hípico, ha manifestado haber desmejorado de condición, nosotros lo creemos una buena carta y le damos nuestra preferencia para el primer lugar. Respecto de Armenio y Serrana, hay que tener mucho cuidado; porque los pesos que llevan son para que puedan cubrir la distancia de una hebra.

Nuestro ganador es Hachazo y para los puestos siguientes: Armenio y Serrana.

La quinta carrera, Premio Llamart, de remate, sobre 1,400 metros, ha congregado un lote de animales de modesta calidad, handicapeados en forma tan equivalente, que cualquiera puede aspirar a la victoria.

Parecen ir, como los mejor colocados: Bobina, Dollar Princess, Gull y Regina III. La primera, tiene una buena performance a su abono y la distancia le acomoda mucho, por lo cual la hacemos nuestra favorita. De los otros tres adversarios, nos inclinamos para el segundo y tercer lugar de la tabla, por Dollar Princess y Gull, que últimamente han demostrado estar en buenas condiciones, lo que nos induce a indicarlos por ser los más serios enemigos de nuestra ganadora.

Los 1,000 metros, del Premio Chester, serán sin duda, una prueba de desarrollo interesantísimo; pues, todos los competidores son especialistas en la distancia.

A nuestro juicio, después de su último triunfo deberá imponerse nuevamente Cachucha; no obstante de encontrar en La Tapera y Guardián serios enemigos de la pupila del señor Bernstein. Sobre Raposa hemos tenido noticias de que probablemente no correrá, razón por la cual no la mencionamos, aún cuando tenía después de su última performance, una chance de primer orden en esta prueba.

Luego, en vista de que Cachucha está buena y se pone mejor en Viña, le damos nuestros votos para el primer puesto. Para los placées, indicaremos a La Tapera y Guardián.

El handicap con que se pondrá término a la reunión promete ser de gran interés, tanto por el número de inscriptos, como por la calidad de ellos y la equidad con que el señor Handicapper les ha asignado los pesos.

Creemos ver muy bien colocados a Normandía, Pelusa y Bright Girl. La hija de Lord Bobs, está en espléndida forma y la vimos de manera impresionante derrotar a Rawa Ruska, en la última temporada del Club Hípico. Pelusa pasa por un buen período y el peso que hoy lleva la hará seguramente figurar con brillo en la prueba de esta tarde.

De paso, diremos contrariamente a lo que afirma una revista de esta capital, que la hija de Pirapó no es debutante en la pista del Sporting Club; pues, salió de perdedores en esa pista el 21 de Febrero de 1915. Bright Girl, a pesar de su reciente derrota, la tendremos siempre presente, esperando que recobre su antiguo estado. Antes de terminar, señalaremos a Mayoral, Carbine, Rihue y Pastilla, como los más indicados para dar cuenta de nuestros elegidos.

En consecuencia, dejamos a Normandía, Pelusa y Bright Girl, en el orden apuntado.

Resumen

Primera carrera.—3,500 metros.—Ganador: Almendrina. Placées: Nielol y Peleco.

Segunda carrera.—800 metros. — Ganador: Amurat. Placées: Flaminia y Thermidor.

Tercera carrera.—1,000 metros. — Ganador: Hachazo. Placées: Armenio y Serrana.

Cuarta carrera.—2,400 metros. — El Derby.—Ganador: Epsom. Placées: Brest y Embajador.

Quinta carrera.—1,400 metros. — Ganador: Bobina. Placées: Dollar Princess y Gull.

Valparaíso Sporting Club

3 .as CARRERAS DE VERANO
Domingo 13 de Enero de 1918

PRIMERA CARRERA, A LAS 2.30 P. M.—Premio GLOISTER. —Vallas.—3,500 metros.—Omnium Handicap. —Entrada: $ 20.—Premios: $ 2,000 al 1.o y 200 al 2.o

NOMBRE	EDAD	PESO	SANGRE	PADRE	MADRE	TRAJE DEL JINETE
1 Almendrina	78	7	½	Fatal II	Topsey	Verde cruzado blanca, M. y G. lacre
2 Don Arturo	71	7				
3 Lisboa	71	7	A A	Lagrange	Royal Leaf	Oro cruz azul, G. oro
4 Peleco	71	6	F.	Celso	Rosette	Amar., list. y p. azul, G. blanca
5 Huenchul	70	9	F.	Gonin	Babel	Amarilla, M. y G. chocolate
6 Nielol	67	6	⅞	Trefle	Francillón	Oro viejo, M. negras, G. blanca
7 Canciller	60	7	F.	Celso	Chancellerie	Solferino cruzado blanco, M. verdes
8 Bolívar	56	5	½	Fatal II	Sin anteced.	Azul, M. granates, G. amarilla
9 Misty	56	5	¾	Almendro	Cafeína	Oro, M. celestes, G. lacre
10 Tenebroso	56	5	½	Pousse Café	Sin anteced.	Azul y amarillo a cuadros, G. color.

SEGUNDA CARRERA A LAS 3 P. M.—Premio COLLAR.—800 metros.—Peso: 54 kilos.—Entrada: $ 35.— Premios: $ 3,500 al 1.o y 350 al 2.o

1 Amurat	54	2	F	Barsac	Aurofila	Bronce, M. y G. rosada
2 Cadorna	54	2	½	Pioneer	Sin anteced.	Verde cruz. bl., M. y G. lacre
3 Cervantes	54	2	F	Pioneer	Macora	Colorado
4 Dudoso	54	2	F.	Burlesco o Ed.	Celeste	Azul y blanco en rueda, G. azul
5 Tamiz	54	2	15|16	Turní	Clorinda	Cáscara, M. guinda, G. cáscara
6 Thermidor	54	2	F	Olascoaga	La Bastilla	Lila y negro listado
7 Trentino	54	2	F.	Olascoaga	Ragazza II	Salmón y lacre listado, M. y G. lacre
8 Tucano	54	2	F.	Turín	Euskara	Azul eléctrico, M. y G. solferina
9 Vichy	54	2	F	Marte II	Phyllis	Rosado y celeste listado
10 Yoncama	54	2	F.	Jou Jou	Camargo	Verde, banda bl. y lac., cr., G. verde
11 Botánica	52	2	F	Alanés	Brújula	Oro, faja, braz. y G. azul
12 Farinette	52	2	F.	Eclair II	Primauté	Guinda seca, G. azul
13 Flaminia	52	2	F.	Jack's Green	Santonina	Rosa seca, G. blanca
14 Florentina	52	2	F	Etolo	Elsa	Azul, M. coloradas, G. blanca
15 Tenebrosa	52	2	A A	Turín	Crasher	Crema y verde listado

TERCERA CARRERA A LAS 3.30 P. M.—Premio CRAGANOUR.—1,000 metros.— Entrada: $ 20.—Premios: $ 2,000 al 1.o y 200 al 2.o

1 Fraisy	58	4	F	Almendro	Chancelliere	Blanca y grante listado, M. y G. gr
2 Piragua	58	4	F	Pirapó	La Cordillera	Azul, M. coloradas, G. blanca
3 Hachazo	57	3	F.	Jongleur	Hungría	Blanco y cereza p. m. G. cereza
4 La Nonita	56	4	F	Jardy	La Nonina	Rosa seca, G. esmeralda
5 Serrana	49	3	¼	Turín	Sensación	Salmón, M. y G. verde
6 Armenio	48	3	63|64	L'Aiglon	Ayiche	Azul obscuro, M. amarilla, G. mor.
7 Copia	48	5	F	Etolo	Hellene	Azul eléctrico, M. y G. solferina
8 Bélgica	46	3	F	Rolando	Sainward	Azul marino, M. y G. blanca
9 Afterglow	45	5	F.	Otis	Rubescent	Oro viejo, M. negras G. blanca

CUARTA CARRERA A LAS 4 P. M.—Premio EL DERBY.—Carrera reglamentaria cerrada.—2,400 metros Peso: 56 kilos.—Entrada: $ 350 en cuotas.—Premios: $ 35,000 al 1.o, 3,500 al 2.o, 1,750 al 3.o y 3,500 al criador del ganador si es nacido en el país.

1 Belfort	58	3	F	Pioner	Dusting	Amarillas, M. y G. chocolate
2 Brest	58	3	F.	Pioneer	Macora	Los mismos con banda
3 Embajador	58	3	F.	Etolo	Primrose III	Azul, M. coloradas, G. blanca
4 Epsom	58	3	F.	Eclair II	Ormodia	Bronce, M. y G. colorada
5 Eslabón	58	3	F.	Etolo	Elsa	Solferino cruzado blanco
6 Juliano	58	3	F	Altanero II	Fredia	Verde, G. colorada
7 Peeter Pan	58	3	F.	Celso	Neva	Lacre, M. bl. y azul list., G. azul
8 Turpin	58	3	15|16	Fio	Inmortella	Rosada, brazaletes y G. blanca
9 Porte Cigarrete	56	3	F.	Marte II	Cigarrera	Blanca, lunares, G. amarilla.
10 Sapientia	56	3	F.	Olascoaga	Farabutti	Los mismos con banda

QUINTA CARRERA A LAS 4.30 P. M.—Premio CLAMART.—1,400 metros.—De remate.—Entrada: $ 25.— Premios: 2,500 al 1.o y 250 al 2.o

1 Ossyris	56	3	F.	Oviedo	Pruple Heart	Solferino, G. oro
2 Bobina	54	3	F.	Jou Jou	Sabandija	Guinda seca, G. azul borla oro
3 Dollar Princess	51	3	F.	Germen	Fusette	Amarillo, brazaletes y G. lacre
4 Mabille	51	3	F	St. Orodoux	Sceted Dogrose	Bronce, M. solf., braz. bl., G. solf.
5 Regina III	51	3	F	Buckminster	Regia	Verde obscuro, alam.y G. negra
6 Gull	50	3	F.	Altanero II	Java	Blanco y lacre list., M. lac., G. lacre
7 Verdi	50	3	F.	Orán	Veronique	Amarilla, G. negra.
8 Alice Belle	48	3	F.	Alanés	Weeding B.	Amar., moradas, amar y morada
9 Dije III	48	3	F	Barsac	Lula	Azul y blanco listado, M. v. G. bl.

SEXTA CARRERA A LAS 5 P. M. Premio CHESTER.—1,000 metros.— Omnium Handicap. — Entrada: $ 20.—Premios: $ 2,000 al 1.o y 200 al 2.o

1 Carril	58	6	½	L'Aiglon	Sin anteced.	Bronce, M. solf., br. bl., G. solf.
2 Trifenita	58	4	F.	Master Wilkie	Tryphena	Azul, M. gris perla, G. azul b. pla
3 Cachucha	57	5	F.	Etolo	Primrose III	Rosa seca, G. esmeralda
4 Guardián	56	5	½	Almendro	Guardiana	Blanca y granate listado, G. y G. gr
5 La Tapera	56	4	F	Val d'Or	Morna	Blanco cruz turquesa, G. azul
6 Púa	53	6	15|16	Almendro	Coralia B.	Verde, M. lac., anillo v. G. verde
7 Astucia	49	6	F.	Etolo	Brest Girl	Blanco cruz coral, G. blanca y cor
8 Raposa	48	4	½	Royal Flight	Sin anteced.	Negra, M. y G. cereza
9 Niza	45	4	F.	Marte II	Phyllis	Morado, f. oro. M. oro G. oro

SEPTIMA CARRERA A LAS 5.30 P. M.—Premio CYLLENE.—1,600 metros.—Omnium Handicap.— Entrada: $ 35.—Premios: $ 3,500 al 1.o y 350 al 2.o

1 Normandía	60	4	F.	Lord Bobs	Marcassite	Solferino, G. verde
2 Mayoral	57	5	127|128	Alcázar	Tiara II	Acero, alamares lacres, G. lacre
3 Carbine	56	4	F.	Fio	Black Berry	Rosada, brazaletes y G. blanca
4 Pelusa	53	6	F	Pirapó	Avelina	Amarilla, G. negra
5 Romanoff	53	4	F.	Olascoaga	Diadema	Morado, f. oro, M. oro. G. oro
6 Bright Girl	51	4	F	Sunbright	Hija de Cyllene	Negra, M. cereza, G. cereza
7 Rihue	46	5	F	Rampart	Cherry Ripe	Verde, banda bl. y lac. cr., G. verde
8 Tirteo	44	3	⅞	Turín	Euskara	Amar. cr. lila, M. amar., G. lila
9 Cierva	43	5	F	Almendro	Guacolda III	Lacre, M. bl. y azul list., G. azul
10 Floreciente	40	3	F.	P. Florizer	Tea Rose	Gris perla, G. negra

VINO CASABLANCA
Los preferidos de las personas de buen gusto
Viña Casa Blanca
CASABLANCA

DEPOSITO GENERAL

Diez de Julio 212-Teléfono Inglés 36

Sexta carrera.—1,000 metros. — Ganador, Cachucha. Placées: La Tapera y Guardián.

Séptima carrera.—1,600 metros. — Ganador: Normandía. Placées: Pelusa y Bright Girl.

Montas y competidores para las carreras de esta tarde

1.a Carrera. — 3,500 metros.— Almendrina, M. Soto; Don Arturo, no corre; Lisboa, L. López; Peleco, J. Jara; Huenchul, C. Miranda; Nielol, M. Reyes; Canciller, B. Galaz; Bolívar, J. Reyes; Mist, E. Villalobos; Tenebroso, S. Soto.

2.a Carrera. — 800 metros. — Amurat, J. Salfate; Cadorna, M. Morán; Cervantes, E. Escobar; Dudoso, J. F. Bernal; Tamiz, M. Muñoz; Tucano, T. Cortés; Yoncama, P. P. Quezada; Trentino, B. Arriagada; Thermidor, P. Rebolledo; Vichy, A. Molina; Botánica, P. P. Cancino; Florentina, J. Osorio; Flaminia, V. Jara; Farinette, O. Pérez; Tenebrosa, M. Pérez.

3.a Carrera. — 1,000 metros.— Fraisy, M. Pérez; Pisagua, M. Gamboa; Hachazo, L. A. Orellana; La Nonita, V. Jara; Serrana, L. H. Fuentes; Armenio, P. P. Cancino; Copla, R. Díaz; Bélgica, R. Hernández; Afterglow, J. Osorio.

4.a Carrera. — 2,400 metros.— Belfort, P. P. Quezada; Brest, M. Baeza; Embajador, M. Gamboa; Epsom, J. Salfate; Eslabón, V. Jara; Juliano, L. A. Orellana; Peter Pan, H. Michaels; Turpín, E. Escobar; Porte Cigarrette, P. Rebolledo; Sapientia, P. P. Cancino.

5.a Carrera. — 1,400 metros.— Ossyris, P. P. Cancino; Bobina, M. Baeza; Dollar Princess, H. Michaels; Mabille, J. Vergara; Regina III, M. Morán; Gull, A. Vicuña; Verdi, A. Silva; Alice Belle, J. Pinto; Dije, T. Santibáñez.

6.a Carrera. — 1,000 metros.— Trifenita, J. Salfate; Carril, J. Vergara; Cachucha, V. Jara; Guardián, M. Pérez; La Tapera, J. F. Bernal; Púa, L. Soto; Astucia, J. Osorio; Raposa, L. A. Orellana; Niza, A. Molina.

7.a Carrera. — 1,600 metros.— Normandía, M. Baeza; Mayoral, M. Pérez; Carbín, J. Salfate; Romanoff, L. A. Orellana; Pelusa, V. Jara; Bright Girl, P. Rebolledo; Rihue, P. P. Quezada; Padilla, A. Vicuña; Tirteo, J. Pinto, Cierva, J. Osorio; Floreciente, R. Meza.

HIPODROMO CHILE

LAS CARRERAS DE LA MAÑANA

Apreciaciones y pronósticos

Interesantísima promete estar la reunión matinal del Hipódromo Chile, pues el programa que se desarrollará merece el calificativo de interesante. Consta de siete pruebas, nutridas de inscripciones y que darán lugar seguramente a interesantes desarrollos y reñidos finales.

Se abre la reunión con una prueba sobre 600 metros, en que se destacan sobre el modesto lote Casse-tete, Desahuciada, Sidra y Bochinche, pues Tintero no nos gusta por haber estado corriendo en distancias largas. Entre los cuatro nombrados preferimos nosotros para ganador a Casse-tete, que demostró estar muy bueno en su presentación del Domingo pasado. Para los placées nos decidimos por Desahuciada y Sidra.

La segunda serie del premio Colina, sobre 600 metros, ha congregado un lote de diez animales, pues dicen que Greda, Relicario y Déjame, no cumplirán sus inscripciones. Dado lo malo que es el lote, podemos decir que la elección del ganador es cuestión de suerte. Nos ha salido para ganador Satinette, dejándola señalada en ese lugar y para los placées a Fiita con Pastor, malgré sus 58 kilos.

Jack Tar debe ser punto menos que una fija, en el premio Coquimbo, sobre 1,100 metros. Después de sus últimas carreras en el Club Hípico, no vemos quién pueda ganarlo, salvo que Fragata y Merchant hayan mejorado varios kilos últimamente. En resumen, nuestros gustos son Jack Tar, Fragata y Merchant en el orden indicado.

Nueve son los productos de la nueva generación que se presentan a disputar el premio Caldera sobre 600 metros. El hecho de que la mayor parte de los competidores se presenten por primera vez en público, dificulta sobremanera el pronóstico. Hemos tenido muy buenas referencias de Cautín y Elda, ésta última una hija de la veloz Pironette. Sin embargo, ateniéndonos a lo conocido, nos embarcamos con Reservista para el primer puesto, dejando a Cautín y Elda en los puestos siguientes.

Interesante promete estar la quinta carrera sobre 900 metros. A nuestro modo de ver, la prueba debe quedar reducida a sólo cuatro competidores Plumilla, Monos y Monadas, Strong Filly y Colliguay. Entre éstos estimamos que Plumilla se destaca, pues a más de estar muy buena, va en una distancia que la puede cubrir de una hebra. Es nuestra favorita, dejando para los puestos siguientes a Strong Filly y Monos y Monadas, que son serios enemigos de nuestra indicada. La sorpresa puede venir de Monna Lissa, cuya última victoria alcanzada en buen tiempo le da buena opción.

Sin duda alguna es la carrera de fondo sobre 1,500 metros, la que ofrece mayores dificultades al cronista para pronosticar. Además, la presencia de caballos de calidad reconocida como Orcajo y Majestic, harán dividirse la opinión de los apostadores en tal forma que seguramente el ganador pagará un buen dividendo.

Orcajo, Fioma, Platón, Majestic y Regata, son los candidatos de más prestigio dentro del lote. Nosotros eliminamos a Orcajo y Majestic, pues se sabe que corren mal en estas pistas. Entre los tres restantes, nos decidiremos por Regata, para ganador, pues Fioma no parece estar muy bueno y Platón va relativamente pesado. En consecuencia, nuestros candidatos son en este orden: Regata, Fioma y Piece d'Or, esta última un batatazo que puede resultar.

Pone término a la reunión el premio Colina, 3a serie, sobre 600 metros, en que Mi Negro debe ser un ganador completamente fijo, siempre que vaya "de frente". En esta confianza, lo dejamos indicado para ganador junto con Good Luck, y Homicida, para los puestos siguientes, pues ambas están muy buenas y van con la confianza de sus respectivas caballerizas.

RESUMEN

1.a Carrera. — Casse-tete, Desahuciada, Lidra.
2.a Carrera. — Satinette, Fiita, Pastor.
3.a Carrera. — Jack Tar, Fragata, Merchant.
4.a Carrera. — Reservista, Cautín, Elda.
5.a Carrera. — Plumilla, Strong Filly, Monos y Monadas.
6.a Carrera. — Regata, Fioma, Piece d'Or.
7.a Carrera. — Mi Negro, Good Luck, Homicida.

Probables montas y competidores para las carreras de la mañana

1.a carrera. — Desahuciada, E. Canales; Slava, O. Orellana; Casse-tete, V. Fuentes; Pugilista, A. Ataniel; Bochinche, C. Pombet; Lidra, M. Michaels; Dobry, A. Guerra; Tintero, S. Soto; Marsella, S. Rojas; Intendente, E. Orellana; Ruta, F. Tapia, Clive, H. Ramírez.

2.a carrera. — Pastor, M. Michaels; El Corneta, Ser Soto; Charolcito, E. Canales; Greda, si corre, A. Ataniel; Relicario, si corre, C. Pombet; Fiita, V. Fuentes; Alaska, F. Tapia; Siete Pelusas, O. Orellana; Déjame, si corre, J. Almarza; Limosnera, P. Orellana; Satinette, H. Ramírez; Fiorinetta, Gmo. Hevia; Pernambuco, A. Guerra.

3.a carrera. — Merchant, M. Verdejo; Jack Tar, O. Orellana; Enrique II, J. Defrandie; Terrible, M. Michaels; Cingalee, R. Flores; Pelicán, A. Guerra; Fragata, S. Soto; Ruta, H. Ramírez; Soubrette, P. Orellana.

4.a carrera. — Cautín, M. Verdejo; Yoe, S. Rojas; Perdigail, U. Oteiza; Tapón, A. Ataniel; Reservista, V. Fuentes; Platina, C. Pombet; Sally, R. Flores; Elda, H. Ramírez; Parisiana, O. Orellana.

5.a carrera. — Colliguay, A. Godoy; Plumilla, V. Fuentes; Monos y Monadas, O. Orellana; Rolanda, C. Pombet; Jerez, Ser. Soto; Shannon, N. Oteiza; Strong Filly, A. Guerra; Pugilista, J. Herrera; Lady Mead, Juan Montaner; Monna Lissa, R. Flores; Petrograd, H. Ramírez; Tintero, N. N.

6.a carrera. — Orcajo, G. Valenzuela; Fioma, A. Godoy; Platón, M. Michaels; Pocochay, E. Canales; Vago, O. Orellana; Magestic, N. Oteiza; Cascarrabia, J. Leiva; Regata, V. Fuentes; Picquet, A. Guerra; Año Nuevo, C. Conerjo; Fine Champagne, R. Flores; Acelga, J. Herrera; Rock, J. Montaner; Piece d'Or, P. Orellana; Millaray, H. Ramírez.

7.a carrera. — Mi Negro, G. Valenzuela; Resplandor, A. Godoy; Corza, V. Pavez; Odisea, J. Ormazábal; Cariátide, O. Orellana; Good Luck, A. Guerra; Cidra, J. Madrid; Homicida, H. Ramírez; Tabernera, J. Herrera; Monograma, P. Orellana.

PRONOSTICO DE LA PRENSA

Valparaíso Sporting Club

Situación actual:

		G.	P.
1.o	"El B. del Turf"	6	13
2.o	"El D. Ilustrado"	6	12
3.o	"El Mercurio"	6	12
4.o	"La Unión"	6	16
5.o	"La P. de los Aliados"	5	14
6.o	"La Nación"	5	13
7.o	"Deutsche Presse"	5	11
8.o	"Deustsche Zeitung"	4	14
9.o	"El Chileno"	4	11
9.o	"El Eco Sportivo"	4	11
11.	"Las U. Noticias"	4	11
12.	"El Hípico"	3	11
13.	"El Tiempo Nuevo"	3	7
14.	"Silueta Magazine"	3	8

"La Nación"

1.a carrera. — Almendrina, Nielol y Peleco.
2.a carrera. — Amurat, Flaminia y Thermidor.
3.a carrera. — Hachazo, Armenio y Serrana.
4.a carrera. — Epsom, Brest y Embajador.
5.a carrera. — Bobina, Dollar Princess y Gull.
6.a carrera. — Cachucha, La Tapera y Guardián.
7.a carrera. — Normandía, Pelusa y Bright Girl.

"El Derby"

1.a carrera. — Peleco, Huenchul y Nielol.
2.a carrera. — Flaminia, Amurat y Botánica.
3.a carrera. — Hachazo, Copla y La Nonita.
4.a carrera. — Epsom, Brest y Embajador.
5.a carrera. — Ossyris, Dollar Princess y Gull.
6.a carrera. — Cachucha, Raposa y Niza.
7.a carrera. — Pelusa, Normandía y Tirteo.

"El Brujo del Turf"

1.a carrera. — Lisboa, Huenchul y Peleco.
2.a carrera. — Flaminia, Cervantes y Botánica.
3.a carrera. — Armenio, Hachazo y Copla.
4.a carrera. — Epsom Belfort y Brest.
5.a carrera. — Dollar Princess, Bobina y Gull.
6.a carrera. — Cachucha, Guardián y Raposa.
7.a carrera. — Pelusa, Normandía y Romanoff.

"El Hípico"

1.a carrera. — Lisboa, Huenchul y Peleco.
2.a carrera. — Cervantes Amurat y Thermidor.
3.a carrera. — Fraisy, Hachazo y Armenio.
4.a carrera. — Epsom, Embajador y Bélfort.
5.a carrera. — Dollar Princess, Bobina y Gull.
6.a carrera. — Guardián, Cachucha y Carril.
7.a carrera.—Normandía, Bright Girl y Pelusa.

"Las Ultimas Noticias"

1.a carrera. — Lisboa, Peleco y Huenchul.
2.a carrera. — Flaminia, Amurat y Botánica.
3.a carrera. — Hachazo, Fraissy y Copla.
4.a carrera. — Epsom, Brest y Embajador.
5.a carrera. — Ossyris, Gull y Bobina.
6.a carrera. — Cachucha, Raposa y Guardián.
7.a carrera. — Pelusa, Normandía y Bright Girl.
3.a carrera.—Jac Tar, Terrible y Ruta.
4.a carrera.— Reservista, Perdigail y Tapón.

"El Eco Sportivo"

1.a carrera.—Huenchul, Peleco y Bolívar.
2.a carrera.—Amurrath, Trentino y Botánica.
3.a carrera.—Armenio, Copla y Serrana.
4.a carrera.—Epsom, Brest y Embajador.
5.a carrera.—Bobina, Gull y Alice Belle.
6.a carrera.—Cachucha, Niza y Raposa.
7.a carrera.—Normandía, Pelusa y Romanoff.

"Deutsche Zeitung"

1.a carrera. — Nielol, Peleco y Huenchul.
2.a carrera.—Thermidor, Amurath y Flaminia.
3.a carrera.—Serrana, Hachazo y Piragua.
4.a carrera.—Epsom, Brest y Belfort.
5.a carrera.—Dollar Princess, Bobina y Gull.
6.a carrera.—La Tapera, Cachucha y Guardián.
7.a carrera.—Normandía, Bright Girl y Pelusa.

"Deutsche Presse"

1.a carrera.—Almendrina, Peleco y Huenchul.
2.a carrera.— Amurath, Thermidor y Cervantes.
3.a carrera.—Fraisy, Copla y Hachazo.
4.a carrera.—Epsom, Brest y Porte Cigarette.
5.a carrera.—Dollar Princess, Ossyris y Bobina.
6.a carrera.—Carril, Cachucha y Guardián.
7.a carrera.—Normandía, Pelusa y Romanoff.

"La Patria de los Aliados"

1.a carrera.—Huenchul, Peleco y Nielol.
2.a carrera.—Amurath, Flaminia y Botánica.
3.a carrera.—Hachazo, Copla y Fraisy.
4.a carrera.—Epsom, Brest y Porte Cigarette.
5.a carrera.—Ossyris, Dollar Princess y Mabille.
6.a carrera.—Cachucha, Guardián y Raposa.
7.a carrera.—Pelusa, Normandía y Carbine.

HIPODROMO CHILE

Situación actual

		G.	P.
1	La Nación	32	125
2	El Mercurio	30	123
3	Las Ultimas Noticias	28	123
4	El Derby	27	126
5	La P. de los Aliados	26	125
6	La Unión	26	121
7	El Brujo del Turf	26	114
8	El D. Ilustrado	26	113
9	Deutsche Zeitung	24	106
10	La Voz del Comercio	19	102

"La Nación"

1.a carrera.—Casse tete, Desahuciada y Lidra.
2.a carrera.—Satinette, Fiita y Pastor.
3.a carrera.—Jack Tar, Fragata y Merchant.
4.a carrera.—Reservista, Cautín y Elda.
5.a carrera. — Plumilla, Strong Filly y Monos y Monadas.
6.a carrera.—Regata, Fioma y Piece d'Or.
7.a carrera.—Mi Negro, Good Luck y Homicida.

"El Derby"

1.a carrera.—Tintero, Marsella y Casse tete.
2.a carrera.—Greda, Siete Pelusas y Relicario.
3.a carrera.—Jack Tar, Merchant y Soubrette.
4.a carrera.— Reservista, Perdigail y Tapón.
5.a carrera.—Colliguay, Monos y Monadas y Strong Filly.
6.a carrera.—Fioma, Regata y Magestic.
7.a carrera.—Mi Negro, Cidra y Cariátide.

"El Brujo del Turf"

1.a carrera.—Casse tete, Tintero y Lidra.
2.a carrera.—Fiita, Siete Pelusas y Satinette.

TARJETAS DE ABONO
por diez almuerzo o comida
$ 24
Sección Restaurant -:- Gran Hotel Milán
Antiguo local Hotel Oddó
AHUMADA 319
791-14-a

Hipódromo Chile.

3.as Carreras de Verano
Domingo 13 de Enero de 1918

PRIMERA CARRERA, A LAS 9 A. M.—Premio COLINA 1.a serie.— Omnium Handicap. — Inscripción: $ 15.—Premios: $ 600 al 1.o y 100 al 2.o—Distan cia: 600 metros.

	NOMBRES	PESO	EDAD	SANGRE	PADRE	MADRE	TRAJE DEL JINETE
1	**Desahuciada**	58	E	½	Industrial	Sin anteced.	Oro cruz negra, G. oro.
2	**Slava**	57	E	15/16	L'Aiglon	Dormida	Morado al. o., M. lacres, G. oro.
3	**Casse tete**	56	7	½	D. Pedro III	Chilena	Oro y negro en ruedas, G. negra.
4	**Pugilista**	55	6	95/128	Alcázar	Perillita	Blanco, M. negras, G. granate.
5	**Bochinche**	54	5	½	D. Pedro III	Chilena	Blanco y neg listado, G. blanca.
6	**Sider**	54	5	¾	Almendro	Livia	Blanco faja c., M. col., G. col. y oro.
7	**Dobry**	53	5	½	Oidor	Chilena	Oro lun. col., M. col., G. col. y oro.
8	**Tintero**	52	4	¾	Almendro	Guardiana	Azul eléctrico, G. blanca.
9	**Marsella**	51	3	15/16	Marte II	Democracia	Naranja, M. moradas, G. morada.
10	**Intendente**	50	4	F	Oran	Ain Sefra	Am. y neg. list., M. blancas, G. ama.
11	**Ruta**	49	3	½	Limited	Sin anteced.	Amar. y verde por mitad, G. amarilla
12	**Clive**	47	4	F	Rampart	Calcutta	Blanco y cer. por mitad, G. cereza.

SEGUNDA CARRERA, A LAS 9.25 A. M.—Premio COLINA, 2.a serie.—Omnium, Handicap. — Inscripción: $ 15.—Premios: $ 600 al 1.o y 100 al 2.o—Distancia: 600 metros.

1	**Pastor**	58	3	15/16	Oran	Pastora	Morado al. o., M. lacres, G. oro.
2	**El Cometa**	55	3	½	L. Atkinson	Chilena	Azul el. al. o., M. lacres, G. oro.
3	**Charolcito**	54	4	½	Maipino	Sin anteced.	Lacre, M. blancas, G. lacre.
4	**Greda**	53	5	½	Longchamps	Sin anteced.	Café, M. café, G. café.
5	**Relicario**	52	3	½	Royal Flight	Chilena	Negro faja verde, G. verde.
6	**Fiita**	51	4	½	Fío	Sin anteced.	Azul obscuro.
7	**Alaska**	50	4	F	Hasard	Pierre qui v.	Lacre cruzado, M. verdes, G. verde.
8	**Siete Pelusas**	50	4	½	Longchamps	Chilena	Blanco, M. lacres, G. blanca.
9	**Déjame**	49	3	½	Miserable	Chilena	Blanco cuell. v., col., puñ. v., G. col
10	**Limosnera**	45	4	15/16	Posseur	La Vague	Oro y n. en r., M. col., G. col. y oro.
11	**Satinette**	44	4	F	St. Orodoux	Bacrina	Caqui pres. negras, G. caqui.
12	**Fiorinetta**	43	5	¾	Fío	Marimoña	Azul cruzado, M. oro, G. azul.
13	**Pernambuco**	42	5	½	Azzecarbug I	Sin anteced.	Azul obscuro, G. solferina.

TERCERA CARRERA, A LAS 9.50 A. M.—Premio COQUIMBO.—Para animales de 3 años, no ganadores de más de una carrera, incluso importados.—Peso: 56 kilos.—Descargo a perdedores de un kilo por carrera perdida.—Inscripción: $ 20.—Premios: $ 1,000 al 1.o y 100 al 2.o—Distancia: 1,100 metros.

1	**Merchant**	56	3	F	Celso	M. Comfrey	Cel. y bl. p. m., M. celestes, G. lacre.
2	**Jack Tar**	56	3	F	Celso	Navy	Amarillo lunares morados, G. morada
3	**Enrique**	53	3	F	St. Dorey	Copy	Café y azul en ruedas, G. café.
4	**Terrible**	51	3	½	Miserable	Chilena	Blanco cue. v. col. puñ. v., G. col.
5	**Cingalee**	50	3	F	Celso	Solinka	Blanco cint. cue. y puñ. az. G. blan.
6	**Pelicán**	48	3	F	Celso	Chancellerie	Lila ay paja a cuadros, G. negra.
7	**Fragata**	45	3	¾	Le Loi d'Is	La Prenda	Crudo r. azul y rubí, G. rubí y azul.
8	**Ruta**	44	3	½	Limited	Sin anteced.	Amar. y verde por mitad, G. ama.
9	**Soubrette**	40	3	F	Olascoaga	Noguette	Morado f. oro, M. oro, G. oro.

CUARTA CARRERA, A LAS 10,15 A. M.—Premio CALDERA.—Para productos de 2 años, no ganadores.—Peso: 54 kilos.—Descargo a perdedores de un kilo por carrera perdida.—Inscripción: $ 15.—Premios: $ 800 al 1.o y 100 al 2.o—Distancia 600 metros.

1	**Cautín**	54	2	F	Rodfiard	Desiree	Oro viejo, puñ bl., G. blanca.
2	**Yoe**	54	2	½	Altanero	Chilena	Habano, M. azul marino, G. az. mar.
3	**Perdigail**	54	2	127/128	Eclair II	Prosperidad	Acero y lacre faja y braz. blancos.
4	**Tapón**	53	2	½	Turín	Chilena	Lacre, M. blancas, G. lacre.
5	**Reservista**	53	2	A A	Rolando	Bella Nina	Lacre, M. lacres, G. verde.
6	**Platina**	52	2	½	Le Loy d'Is	Sin anteced.	Rosado y negro en ruedas.
7	**Sally**	52	2	¾	Viraró	Cafeina	Verde, M. blancas, G. verde.
8	**Elda**	52	2	⅞	Le Rappel	Pirouette	Salmón or. n., M. salmón, G. lacre.
9	**Parisiana**	50	2	½	Fío	Chilena	Guinda, cint y braz. oro, G. guinda.

QUINTA CARRERA, A LAS 10,40 A. M.—Premio CAUQUENES.—Omnium, Handicap, incluso importados. Inscripción: $ 20.—Premios: $ 1,000 al 1.o y 200 al 2.o—Distancia: 900 metros.

1	**Colliguay**	58	5	½	Longchamps	Chilena	Blanco, M. lacres, G. blanca.
2	**Plumilla**	56	3	F	Billy Boy	Instant	Lacre, M. lacres, G. verde.
3	**Monos y Monadas**	53	6	15/16	Posseur	Monada	Oro y n. en r., M. col., G. col. y oro.
4	**Rolanda**	50	5	¾	Rolando	Envidiosa	Blanco cruz a., M. lacres, G. celeste
5	**Jerez**	49	4	¾	Almendro	Quitz	Lacre cr. am., M. amarillas, G. lacre
5	**Shannon**	47	3	F	Celso	Represalia	Verde lunares blancos, G. verde.
6	**Strong Filly**	47	3	F	Meltonian	Tiana	Granate, M. oro, G. oro.
8	**Pugilista**	46	6	95/128	Alcázar	Perillita	Blanco, M. negras, G. granate.
8	**Lady Mead**	46	5	F	Mead	Lady Love	Oro, cuell. y puñ. neg., G. negra.
10	**Monna Lissa**	45	3	F	Barsac	M. Iturbe	Morado or. v., M. moradas, G. lacre.
11	**Petrograd**	44	3	29/32	Petrarque	Paulina	Amar. or. lila, M. amarillas, G. lila.
12	**Tintero**	43	4	¾	Almendro	Guardiana	Azul eléctrico, G. blanca.

SEXTA CARRERA, A LAS 11.5 A. M.—Premio COPIAPO.—Omnium, Handicap, incluso importados:—Inscripción: $ 20.—Premios: $ 1,200 al 1.o y 200 al 2.o—Distancia: 1,500 metros.

1	**Orcajo**	60	6	F	Oviedo	Florida	Blanco cruz turquesa, G. azul.
2	**Fioma**	58	6	¾	Fío	Alma	Blanco cruz a., M. lacres, G. celeste.
3	**Platón**	57	6	F	Pirapó	Montana	Verde cruz negra, G. negra.
4	**Pocochay**	56	5	F	Nealón	Yokohama	Amarillo, M. chocolates, G. chocolate
5	**Vago**	55	6	31/32	Posseur	La Vague	Oro y n. en r., M. col., G. col. y oro.
6	**Magestic**	54	5	F	Burlesco	Royal Flush	Verde lunares blancos, G. verde.
7	**Cascarrabia**	53	5	F	Burlesco	Teresa	Colorado, M. negras, G. negra.
8	**Regata**	52	5	¾	Royal Flight	Inesita	Granate, M. rosadas, G. rosada.
9	**Picquet**	49	5	F	Pirapó	Sarita	Verde y salm. por mitad, G. verde.
10	**Año Nuevo**	47	6	¾	Rongeur	Olga Blanca	Salmón y azul en ruedas, G. col.
11	**Fine Coampagne**	44	3	F	Buckminster	F. Feathers	Arlequín, M. arlequín, G. arlequín.
12	**Acelga**	42	3	F	Rodilar	Kilvana	Oro viejo, puñ. blancos, G. blanca.
13	**Rock**	41	4	F	Olascoaga	Cordillere II	Verde manzana, G. negra.
14	**Piece d'Or**	40	4	¾	Trefle	Mocking Bird	Plomo, M. oro, G. oro.
15	**Millaray**	40	4	F	Olascoaga	Delice	Gris perla, M. gris perla, G. gris per.

SEPTIMA CARRERA, A LAS 11.30 A. M.—Premio COLINA, 3.a serie.—Omnium, Handicap. — Inscripción: $ 15.—Premios: $ 600 al 1.o y 100 al 2.o—Distancia: 600 metros.

1	**Mi Negro**	72	5	½	Fatal II	Chilena	Azul eléc. al. o., M. lacres, G. oro.
2	**Resplandor**	65	5	½	D. Pedro III	Chilena	Blanco y neg. listado, G. blanca.
3	**Corza**	58	4	¾	Monchalón	Ondinita	Blanco, M. azules, G. amarilla.
4	**Odisea**	50	8	½	Pisco	Sin anteced.	Negro, M. oro, G. Negra.
5	**Cariátide**	49	5	½	Defensor	Sin anteced.	Morado, M. blancas, G. blanca.
6	**Good Luck**	48	8	½	Pousse Café	Sin anteced.	Verde, M. moradas, G. morada.
7	**Cidra**	47	5	[illegible]	L. Atkinson	Chilena	Azul cruzado oro, G. azul.
8	**Homicida**	46	5	½	[illegible]	Sin anteced.	Blanco y cer. por mitad, G. cereza.
9	**Tabernera**	[illegible]	3	[illegible]	[illegible]	Chilena	Lacre, M. moradas, G. morada.
10	**Monograma**	42	4	[illegible]	Posseur	Monada	Oro y n. en r., M. col., G. col. y oro.

ÚLTIMOS DIAS
DE NUESTRA
GRAN REALIZACION

DAMASCO para Manteles......... 3.90 mtro.
SERVILLETAS de Mesa............ 10.50 Doc.
TOALLAS felpudos, tamaño grande .... 17.50 Doc.
TOALLAS de Granite. Precio Excepcional............ 19.50 Doc.
JUEGOS de 6 pañitos para lavatorio............ 2.90 c/u.
BRINES de Hilo para ternos de Niños............ 2.20 mtr.
PISOS DE BANO............ 6.90 c/u.
CREA de Hilo 1.80 de ancho.... 4.50 mtr.
CEFIROS de Hilo $ 2.25 y ...... 1.90 mtr.
PANOS para limpiar muebles... 5.25 Doc.
GASAS para Cortinas a elegir... 3.50 mtr,
CRETONAS desde............ 3.50 mtr.
SOMBRERITOS de Paja para Niños............ 5.00 c/u.
PALTOCITOS de Piqué desde... 8.50 c/u
MEDIAS negra y café, marca MONITO $ 1.75. Pr. 3 pares por. 5.00 c/u

RETAZOS

"La Tienda Inglesa"

ESTADO 270 :: :: CASILLA 956

Aceite de Linaza Cocido

PURO GENUINO INGLES

Marca "ZORRO"

Se vende en las principales Mercerías

5.a carrera.—Plumilla,, Monos y Monadas y Colliguay.
6.a carrera.—Regata, Vago y Piece d'Or.
7.a carrera.—Mi Negro, Cidra y Homicida.

"El Hípico"

1.a carrera.—Marsella, Tintero y Casse tete.
2.a carrera.—Pastor, Alaska y Satinette.
3.a carrera.—Jack Tar, Merlhant y Soubrette.
4. carrera.—Cautín, Elda, y Reservista.
5.a carrera.—Plumilla, Monos y Monadas y Pugilista.
6.a carrera.—Fioma, Cascarrabia y Magestic.
7.a carrera.—Mi Negro, Homicida y Cidra.

"Las Ultimas Noticias"

1.a carrera.—Casse tete, Tintero y Lidra.
2.a carrera.—El Cometa, Charolcito y Pastor.
3.a carrera.—Merchant, Jack Tar y Terrible.
4.a carrera.—Reservista, Elda y Tapón.
5.a carrera.—Plumilla, Monos y Monadas y Rolanda.
6.a carrera.— Fioma, Cascarrabia y Magestic.
7.a carrera.—Good Luck, Mi Negro y Cidra.

"El Eco Sportivo"

1.a carrera.—Casse tete, Bochinche y Tintero.
2.a carrera.—Satinette, Alaska y Flita.
3.a carrera.—Jack Tar, Merchant y Fragata.
4.a carrera.—Tapón, Perdigail y Joe.
5.a carrera.—Colliguay, Monos y Monadas y Strong Filly.
6.a carrera.—Cascarrabia, Rock y Fioma.
7.a carrera.—Mi Negro, Good Luck y Homicida.

"Deutsche Zeitung"

1.a carrera.—Casse tete, Clive y Desahuciada.
2.a carrera.—Satinette, Charolcito y Flita.
3.a carrera.—Fragata, Merchant y Jack Tar.
4.a carrera.—Reservista, Cautín y Tapón.
5.a carrera.—Monos y Monadas, Strong Filly y Colliguay.
6.a carrera.—Fioma, Cascarrabia y Rock.
7.a carrera.—Mi Negro, Good Luck y Homicida.

"La Patria de los Aliados"

1.a carrera.—Casse tete, Tintero y Bochinche.
2.a carrera.—Satinette, Siete Pelusas y Relicario.
3.a carrera.—Jack Tar, Merchant y Fragata.
4.a carrera.—Perdigail, Reservista y Parisiana.
5.a carrera.—Plumilla, Monos y Monadas y Colliguay.
6.a carrera.—Fioma, Orcajo y Regata.
7.a carrera.—Mi Negro, Homicida y Tabernera.

NOTICIAS DIVERSAS

Los Finos.—El próximo Domingo se correrá en Viña del Mar el importante clásico "Valparaíso Sporting Club", vulgarmente conocido con el nombre "Los Finos". Esta carrera es reservada para todo producto de sangre fina, a peso de reglamento y se corre sobre 3,500 metros.

Tiene como premio al vencedor, la suma de $ 5,000.

Damos a continuación la lista de los probables competidores y sus pesos respectivos:

Match Box.	61	kilos
Querido.	61	„
Captain.	60	„
Carbine.	60	„
Germán.	60	„
Rawa Ruska.	60	„
Tablilla.	58	„
Brest.	52	„
Rosicler III.	52	„
Margot.	50	„

Ginger.—Completamente restablecido de su dolencia a una mano hace ejercicios a la marcha. Según nos manifestó su preparador, Samuel González, el hijo de Altanero II no correrá hasta la próxima temporada de invierno. Por este motivo ha sido retirado de todos los clásicos de la actual temporada, en que estaba inscrito.

De Lima.—Procedente de esta capital, llegó a Viña del Mar el preparador Carlos Lara.

Fórmula.—Esta "dos años", hija de Etolo y de Adriana, propiedad del señor Higinio Godoy, fué enviada al campo por el término de seis meses.

De Iquique.—Se encuentra actualmente en Valparaíso, procedente de Iquique, el jinete Gaspar Chacón, que actuó con regular éxito en el hipódromo de esa ciudad.

No correrán. — Probablemente no cumplirán su inscripción en la 2.a carrera sobre 600 metros del Hipódromo Chile, los siguientes caballos:

Greda, Relicario, y Déjame. Los dos primeros por haberse sentido de las manos en sus aprontes y la otra por haberse descomido.

Don Arturo.—Este caballo que se halla inscrito en la carrera de vallas, notomará parte en ella, pues, por ser mayor de edad, le corresponden 80 kilos y su dueño ha preferido no correrlo.

Raposa.—A última hora se nos informa que tal vez no corra.

Santiago Ponce.—Este profesional se encuentra enfermo y no podrá cumplir sus compromisos de monta.

DEPORTES

FOOTBALL

Club Hípico Racing I c. América I de Valparaíso. — Como lo hemos anunciado en ediciones anteriores, en Viña del Mar se realizará mañana el intercity-clu-match, entre estos clubs en competencia por el trofeo donado por el conocido deportista señor Fernando Subercaseaux.

Se efectuará la partida, a las 3 P. M., en la cancha N.o 1 del Valparaíso Sporting Club.

Dirigirá la brega el prestigioso vice-presidente de la Liga Valparaíso, señor Roberto Balbontín.

Club Hípico Racing II c. Comercio Unido II F. C. — Entre estos dos cuadros se jugará mañana Lunes un amistoso, a las 4 1|2 P. M., en el Parque Cousiño.

El II equipo del Racing festejará con un lunch a los colegas del Comercio Unido.

La fiesta del Santa Inés F. C. de Nos. — El Domingo pasado el conocido ventrílocuo e ilusionista don Juan N. Bazán P., dió una función a beneficio del club que encabeza esta líneas. El señor Bazán en el primer acto hizo buenos trabajos de ilusionismo, los cuales fueron calurosamente aplaudido por la enorme y distinguida concurrencia que asistió. El segundo acto fué de constante hilaridad y risa, pues, ejecutó un trabajo sorprendente con sus muñecos autómatas destacándose el célebre Pantalión, Chancaca y Juanito.

La tercera parte se compuso de recitaciones por las señoritas Elena Cuadra B., Corina González, María Piña, Clara Cuadra y Elena Cuadra Cristini. Todas fueron muy aplaudidas. Enseguida el N.o de la risa fué el del señor Francisco Fernández, que hizo un zapateador americano de un éxito indiscutible. Las niñitas Aída Cuadra y Elena Soto, se distinguieron en "Bailes de los Negros". Terminó este acto con un match de box entre los señores Francisco Fernández y Pedro Arancibia, bajo las órdenes del señor Luis Martínez. El final fué declardo empate, pues, ambos pugilistas dieron prueba de lijereza y mucha destreza.

Terminó la función con la chistosa pantomima "Juanito" o el "Maestro de Escuela" en la cual tomaron parte varios socios y algunas señoritas. El maestro que fué representado por el señor Bazán estuvo muy bien, y no menos el entusiasta director don Max Cuadra, que hizo un "Juanito" capaz de haber hecho reir al más serio.

El público se retiró muy complacido de la hermosa tarde que hiciéronle pasar el señor Bazán y los entusiastas socios del Santa Inés.

Borgoño F. C. — Acuerdos de su última junta general:

Aprobar el balance presentado por el señor tesorero.

Llevar a efecto hoy Domingo 13 un lunch en la quinta situada en General Saavedra 1183, para celebrar el X aniversario.

Dejar constancia del éxito obtenido en la organización del equipo infantil, el cual cerrado sus registros con 15 miembros fundadores, entre los que figuran jugadores de mérito.

Directorio que regirá los destinos de la institución durante la temporada de 1918.

Presidente, señor Rafael Vergara.
Vice-presidente, señor Arturo Gutiérrez.
Secretario, señor Pedro Munizaga.
Prosecretario, Rafael Barrera.
Tesorero, señor Enrique Román.
Sub-tesorero, señor Alonso Munizaga.
Capitán I, señor Juan Gasparini.
Vice-capitán, señor Armando Miranda.
Capitán II, señor Roberto Poblete.
Vice-capitán, señor Carlos González.
Jefe de útiles, señor Samuel Soto.
Comisión de contabilidad, señores Pedro Aranis, Guardo Fernández y Pedro Guzmán.
Capitanes del equipo infantid: señores Julio Castaver y Luis Jorquera.

Capitán Prat F. C.—En sesión celebrada el 10 del presente se tomaron los siguientes acuerdos:

1.o Citar a junta general para el Domingo 13, a las 10 A. M.

2.o Aceptar el amistoso del Quinta Normal, que se jugará en su cancha, hoy a las 4 P. M.

3.o Aceptar como socio activo al señor Daniel Flores.

4.o No cerrar la temporada de football.

5.o Dejar pendiente el desafío del Mirador F. C.

—La comisión organizadora del beneficio que dará este club a favor de los fondos sociales, sigue trabajando con toda actividad en confeccionar el programa.

Simpson F. C. c. Barcelona Star F. C.— Hoy a las 4 de la tarde en la cancha de la Quinta Normal, jugarán por tercera vez estos clubs.

Los cuadros han quedado constituídos en la forma siguiente:

Simpson F. C.— González, R. Núñez (capitán), A. Cabeza, M. Avila, F. Avaria, J. Droguet, T. Pinto, E. Barrera, A. Aliaga, J. Picón y M. Gutiérrez.

Barcelona Star.— E. Bravo, L. A. Quevedo (capitán), D. Palma, O. González, T. Méndez, M. Martínez, R. Olivo, R. Mazuela, M. Araya, L. González y M. González.

Diego Portales II F. C. c. Tricolor Royal II.—Hoy Domingo a las 9 A. M., se llevará a efecto en la cancha de la Quinta Normal el amistoso concertado entre los equipos arriba nombrados.

Portales Infantil I F. C. c. Peneca Infantil I.—Teniente Etchepare II Infantil F. C. c. Portales Infantil II.— Sportivo Italia I Infantil c. Portales Infantil II F. C. —Hoy Domingo se efectuarán estas partidas amistosas, las dos primeras en el Parque Cousiño y la última en la cancha Maestranza. Hora: 3 P. M.

Teniente Etchepare F. C.— Esta institución designó en su última sesión, a las personas que se indican para formar el directorio que regirá sus destinos durante el presente año:

Presidente honorario, señor Juan M. Etchepare; vice-presidente honorario, señor Ernesto Pancil; miembros honorarios, señores Alfredo Etchegaray y Alberto Etchegaray; socios cooperadores, señores Camilo Lozano, Isaías Labourdette, Juan Jáuregui, Ignacio Aqueveque y Pedro A. Garat.

Presidente efectivo, señor Manuel Valenzuela.
Vice-presidente, señor Andrés García.
Secretario, señor Luis A. Villegas S.
Pro-secretario, señor Juan Rodríguez.
Tesorero, señor Pedro Vergara.
Sub - tesorero, señor Hipólito Díaz.

Directores, señores Ernesto Muñoz y Macario Torres; capitán del primero, señor Julio Carvajal; vice-capitán, señor Jorge Jorquera; capitán del Infantil, señor Arsenio Parra; vice-capitán, señor Rodolfo Muñoz; utileros: del 1.o señor Ernesto Muñoz y del Infantil, señor José V. Sepúlveda.

Esperanto F. C.—Damos algunos acuerdos de la penúltima sesión extraordinaria celebrada por este club con motivo de la muerte de su socio señor Madariaga Mira:

I. Colocar en la sala de sesiones el retrato de Víctor Madariaga.

II. Agradecer la sentida nota de condolencia a la Asociación Infantil de Football Santiago.

III. Bautizar a un equipo con el nombre de Víctor Madariaga.

IV. Suspender en su homenaje todas las partidas pendientes.

V. Enviar nota de agradecimiento por el pésame del Borgoño F. C.

VI. Llevar luto en todas las camisetas de los jugadores infantiles hasta el próximo mes de Abril.

VII. Expresar nuestros agradecimientos al Peneca F. C. por su adhesión de pesar, y asimismo al Magallanes Infantil y Arturo Prat Infantil F. C.

VIII. Enviar la condolencia del club a la familia Madariaga-Mira.

IX. Dejar constancia del homenaje que ha tributado la prensa al extinto, en especial "La Nación".

Desafío.—Señor Capitán del Arturo Prat F. C.: No podemos aceptar su desafío por tener varios jugadores fuera de Santiago. Pero lo tendremos muy en cuenta para otra ocasión.— El capitán del Casa Cáquinas Yungay F. C.

Asociación de Sports Atléticos de Chile. — De orden del señor presidente, se ruega a todos los señores directores asistan a una reunión extraordinaria que se efectuará el Martes en la secretaría, San Diego 185, con el objeto de tratar sobre nuestras relaciones con la República Argentina, sobre la próxima carrera de Maratón Internacional y sobre el programa de la competencia del año en curso.

Centro Sportivo Diego Portales. —Como se había annunciado, el Jueves celebró sesión este Centro con asistencia de 15 de sus socios, tomándose los siguientes acuerdos:

1.o Agradecer al señor Fernando Peralta los servicios que ha prestado al Centro, guardando hasta la fecha todos sus muebles.

2.o Recharzar por unanimidad la renuncia que hace el señor W. Chaparro de su puesto de director atlético.

3.o Nombrar una comisión compuesta por los señores Mariano Espinosa, Oscar Salas y Héctor Pasta, para que se acerque a un distinguido benefactor del Centro para arreglar varios asuntos de suma importancia.

4.o Nombrar a los señores Carlos Moraga, Enrique Escobar y Francisco Barros para que arreglen las bases de la rifa que se proyecta de varios artículos de gran valor. Estas bases serán presentadas en la sesión del Jueves.

5.o Comisionar al señor Oscar Salas para que traslade algunos muebles prestados al Centro Andacollo, a la secretaría y encargar al señor Barros para que solicite del Centro Santiago los artículos facilitados por el Centro.

6.o Comisionar a los señores Salas y Moraga para que a nombre del Centro pasen a visitar al señor Enrique Pontigo, presidente del Victoria Atlético, que se encuentra enfermo de gravedad.

7.o Rogar a todos los socios se pongan al día en el pago de sus cuotas, pues el Centro ha tenido que hacer muchos gastos.

8.o Celebrar una junta extraordinaria el Jueves próximo.

9.o Comunicar por la presente a nuestros amigos deportivos que son enteramente falsos los rumores de enemistad entre los socios, que todos marchan de común acuerdo y todos trabajan con el entusiasmo que les ha sido característico por el engrandecimiento del Centro y fomentar los deportes.

ASOCIACION ATLETICA DE FOOTBALL DE CHILE

Importante reunión deportiva

515.

A las 2 P. M., se efectuará la reunión general del Consejo de la Asociación Atlética y de Football de Chile.

El Consejo de la Asociación está formado por las diferentes Ligas del país.

Esta reunión será una de las más importantes que se efectuarán en el país y tenemos conocimiento que en ella se resolverán asuntos importantísimos para la buena marcha del sport en el país y además los siguientes acuerdos:

Forma de elegir el team qre nos representará en el campeonato internacional próximo; ratificar nombramiento de los delegados para tratar unificación definitiva del foot ball, con la Federación Sportiva Nacional, y dejar ampliamente autorizada a la comisión, etc., etc.

De la secretaría de la Asociación Atlética y de Football de Chile, nos encargan citar para la reunión a los siguientes señores delegados: Juan Estéban Ortúzar, Daniel Escobar, Cerda, Eduardo Rojas, Eliseo 2.o Guerra, José Onetto, Luis Hurtubia, Patricio Cornejo, Baldomero Herrera, Adriano Barriga, Diógenes Garrido, Juan B. Vicencio, Jorge Acei David Foxley, Carlos Schmit, Ruperto Ramírez Z., Luis Salinas, Enrique Gentillón, Roberto Babontín, Luis Salvatierra, Luis Gotuzzo, Elías González S., Ismael Alvayay, Alex Skewes, Jorge Westman, Adolfo Walbaum, Armando Olavarría, Félix López, Luis Blanco A., Rafael Acevedo, Carlos Páez, Manuel Salcedo y Fernando Palacios aBte.

A los señores delegados se nos encarga rogarles encarecidamente su asistencia.

Los campos de sports de Ñuñoa. —Como se había anunciado el Viernes en los salones del "Diario Ilustrado" se llevó a efecto la reunión a la cual se invitó a todos nuestros dirigientes deportivos, asistieron los señores Francisco Campbell, presidente de la Liga Metropolitana; don Arturo Friederman, presidente de la Asociación de Sports Atléticos de Chile; don Francisco Barros, secretario de la Asociación Escolar; don Alfredo W. Betteley, presidente del Instituto Nacional F. C.; don Carlos Aguirre, secretario de la Asociación de Referees de Chile; don Jorge Vial J., secretario del Santiago Badmigton, señor Espejo, presidente del Santiago F. C.; don Enrique Barros R.; secretario del Moto Club, don Wenceslao Berroeta, secretario de la Liga Metropolitana, don Juan Livinsgton ,redactor "Del Diario Ilustrado". Se excusaron de inasistencia el señor secretario del Club de Basball, el presidente del Club de Golf, el presidente del Green Cross y el redactor sportivo de "La Unión".

El señor Campbell dió a conocer a los asistentes el estado actual de los trabajos, diciendo que ya se encontraban listas las canchas de foot ball, base-ball, y la pista para carreras pedestres, también dió a conocer a los asistentes que todas las avenidas de los campos se encontraban terminadas con sus bancos alrededor, el kiosco hecho y plantado más de 2.000 árboles que junto con que los que hay dan a los campos un hermoso aspecto.

Agregó que los clubs de Golf y Criket, a habían señalado sus canchas dentro de los campos y que pronto darán comienzo a los trabajos necesarios para instalarse con con todas las comodidades modernas.

Después hizo uso dela palabra el señor Fridermann quien expuso lo necesario para construir una buena pista donde pueda correrse a grandes velocidad, sus ideas que fueron aceptadas por unanimidad acordándose hacer ver a la administración de los campos la necesidad que hay de hacer desde luego una buena pista donde pueden competir corredores de provincias y extranjeros en grandes concursos.

Respecto a las canchas de lawn-tennis se llegó al acuerdo de que se pueden construir 5 de ellas pero no se acordó si la administración las haría, pues se espera la oferta de algún club particular que se interese por la concesión de los terrenos.

Después se pasó a tratar en la forma que quedarán tomadas las instituciones dentro de los campos quedando todos de acuerdo de que este necesitaba un meditado estudio, cuyas bases se tratarán en una próxima reunión.

Después de 11.30 P. M. se retiraban los asistentes, que quedaron gratamente impresionados de la obra, quedando en el ánimo de todos de que este será Stadio que podrá servir tanto como por las comodidades que ofrece como por su corta distancia del centro.

Aplaudieron a los iniciadores de esta obra y le deseamos un franco éxito.

CITACIONES

Citan a jugar:

Noticiero F. C.— Jugadores para hoy Domingo a las 2 y media P. M., con el objeto de ir a jugar la partida amistosa concertada con el Unión Las Rosas F. C., en la cancha que posee el aMestranza Eléctrica F. C., calle Mapocho entre Baquedano y Maturana.

Volta F. C.— Jugadores del I y II para el Domingo 13 en la Estación Central, a las 7 1|2 A. M., para jugar un amistoso con Marrueco F. C.

Capitán Scott F. C.— Jugadores para hoy Domingo en la secretaría Maestranza 332, a las 3 P. M., a los equipos Polo Norte y Polo Sur, por tener que jugar con un club amigo y salir fuera de Santiago.

J. M. Etchepare F. C.— Jugadores del I y II para hoy a la 1 1|2 P. M., para jugar el amistoso con el Ismael V. Vergara F. C. Punto de reunión: secretaría, San Pablo 1588.

Maestranza Atlético F. C.—Jugadores para hoy a las 3 1|2 P. M. en la cancha del Gath y Chaves, Independencia N.o 1257, señores Drago, Fuentes, Astudillo, Quinteros, Rosales, Jimenez, Contreras, Torres, Gacitúa Yáñez, Córdova, Arriagada, Garay, a fin de jugar con el Manuel Acevedo F. C.

Diego Portales F. C.— Jugadores del II para hoy Domingo 13, a las 8 1|2 A. M., en la cancha de la Quinta Normal.

Unión San Eugenio F. C.— Jugadores para hoy a las 2 P. M., en nuestra cancha, para jugar un amistoso. Demás socios a junta general, a la misma hora, en nuestra secretaría.

Barcelona Star.— Jugadores del II para hoy a las 4 1|2 en la cancha de la Quinta Normal, para jugar con el Simpson.

Emblema Nacional F. C.— Jugadores para hoy Domingo a las 3 1|2 P. M., para ir a jugar con el Ochagavía F. C. Punto de reunión: Plazuela Población Huemul.

Peneca F. C.— Jugadores del I y II en el Parque Cousiño a las 8.30 A. M., y 2.30 P. M. El Martes habrá junta general para tratar sobre los últimos preparativos del paseo a Lo Ovalle Local: Empresa Zig-Zag, hora, 8 P. M.

Citan a sesión:

Aliado Infantil F. C.— Junta general para hoy Domingo a las 10 1|2 A. M., en Dardignac 313.

Comercio Unido Infantil F. C.— Junta general para mañana Lunes, a las 8 P. M. Se encarece la asistencia, pues se elegirá el directorio.

Tricolor Royal F. C.— Junta

Ultimos Saldos de la Estación

En Artículos de Moda para Señoras y Niñitas

A PRECIOS SIN PRECEDENTES

DESDE MAÑANA LUNES
2.° PISO - ASCENSOR

En Nuestro Departamento de Confecciones

UN LOTE de Trajes sastre en tela lavable colores diversos y de "Vareuses" en moletón para la playa. .	$ 19.
Un SURTIDO en Vestidos de crespón, modelos variados y de última creación; talles del 42 al 48........	29.
UN LOTE de Paletoes en paño negro, Trajes sastre en sarga negra y de color y Vestidos de lencería en modelos diversos	39.
PALETOES en "draperie" de fantasía, corte de última moda, gran cuello, botamangas y bolsillos, en todos los talles...................	45.
UN SURTIDO muy grande de Trajes sastre, Vestidos elegantes en lanas de color y fantasía, Vestidos en velo y Paletoes de paño, en todos los talles	59.
PALETOES en gabardina inglesa, corte y adornos de última moda, muy prácticos para viaje...............	69.
PALETOES estilo capas, en cheviot azul marino de lana moletonado, cuello de paño de color; especiales para la playa.................	75.
UN SURTIDO de Paletoes en seda negra y azul marino y en gabardina bordada de seda, modelos de gran moda...	79.
PALETOES para la playa en cheviot moletonado, gran cuello y botamangas de paño liso de moda; talle 44 al 50	90.
BLUSAS en crespón y gasa de fantasía, colores variados, formas de moda. 5.90, 4.50 y	$ 3.25
BLUSAS casacas en gasa pintada, corbata de seda, modelos muy nuevos.	4.50
BLUSAS casacas en gasa pintados finos, cuellos y puños organdí perpuntados en color	6.50
BLUSAS en batiste blanca, clase fina; surtidos en modelos diversos..	7.90
VESTIDOS en muselina de algodón pintada, adornados de crespón de color, para niñitas de 4 a 8 años, desde	3.90
VESTIDOS en crespón de algodón pintado, gran surtido de colores para niñitas de 4 a 10 años, desde. .	6.50
UN SURTIDO en Vestidos de crespón fantasía y en géneros de color a cuadritos, para niñitas de 4 a 8 años.	8.00
VESTIDOS en tela de hilo, colores diversos, adornados con pespuntes o bordados a mano, para niñitas de 4 a 10 años, desde	10.00
VESTIDOS en velo liso de color, enteramente forrados en mansouk adornados de recortes, para niñitas de 4 a 8 años, desde	19.00
VESTIDOS en crespón y en gabardina de lana, colores diversos, adornados con bordados, para niñitas de 4 a 12 años, desde	25.00

CASA FRANCESA

Salvitae
Dolor de Cabeza

Salvitae
Estreñimiento

Salvitae
Gota y Reumatismo

GRAN HOTEL "MILAN"

AHUMADA 319 Esq. Huérfanos
(Antiguo local del Hotel Oddo)
TELEF. INGLES N.o 384
Casilla N.o 1254
SANTIAGO

Sección Restaurant

A fin de que el público de esta capital pueda con facilidad darse cuenta personalmente de la forma inmejorable con que se le atiende, y de su exquisita Cocina, la Administración, ha resuelto poner a disposición del público y a partir de hoy

TARJETAS DE 10 ABONOS

Para Almuerzos o Comidas al precio de 24 pesos la tarjeta ($ 24)

LA ADMINISTRACION

713-13-a

"MY LORD"

CIGARRILLOS
HECHOS CON TABACO MARILAND

119-13-a

$ 5.00

La damajuana de CHACOLI TORONTEL y

$ 7.00

La damajuana de VINO BURDEOS.

Vende de su producción, puesta a domicilio, el depósito de la

Viña Las Palmeras

Grandes descuentos a los comerciantes.

Bodega: DELICIAS 3410.
Oficina: Agustinas 1084.
Teléfono 380, Estación.

720-13-c

SOMBREROS

EN PAJA Y PAÑO

Para Caballeros

Clase extra

Y PRECIOS SIN COMPETENCIA

encontrará en

671 - PUENTE - 671

730-15-a

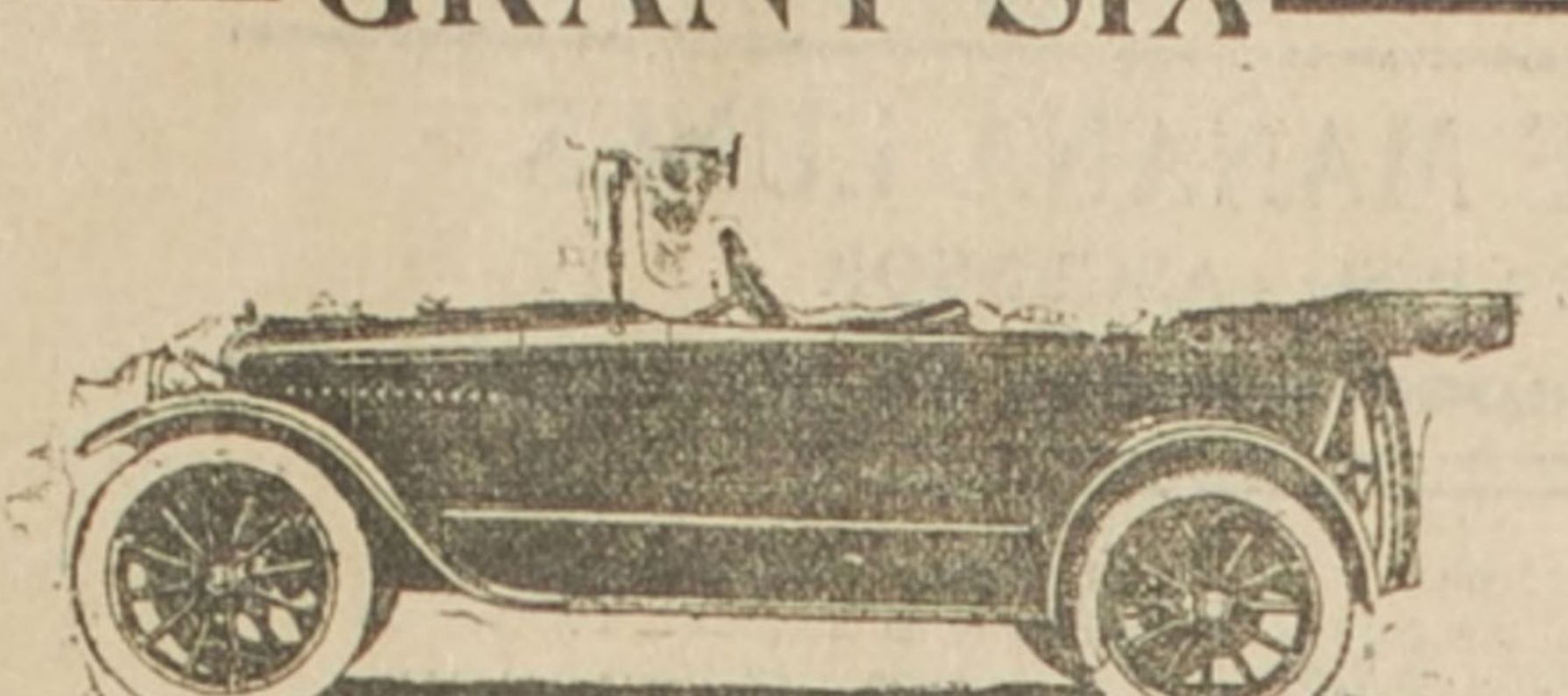

El AUTOMÓVIL que está al alcance de todos

GRANT SIX

Por su buen precio y ADMIRABLE CALIDAD

Ideal para excursiones, paseos y servicio público

EXHIBICION Huérfanos 944 — Únicos Importadores WESSEL, DUVAL & Co. — GARAGE Catedral 1229

14-A

general para hoy Domingo 13 a las 9 A. M., en su secretaría, calle Andes 3122.

Se ruega ser puntual en la hora porque hay asuntos importantes que tratar.

Los Carreras F. C.— Junta general para hoy Domingo 13, a las 2 1|2 P. M., en Valparaíso 1172.

Esperanto Infantil F. C.— Junta general para hoy Domingo a las 3 P. M., en su nuevo local social: Lord Cochrane 478.

Baquedano Star F. C.— Junta general para hoy Domingo en casa del señor secretario con el fin de tomar algunos acuerdos sobre las fiestas del segundo aniversario y autorizar algunos gastos urgentes. Hora: 2 P. M.

Los Carreras F. C.— Junta general para hoy a las 2 1|2 P. M., para nombrar el nuevo directorio y tratar otros asuntos de importancia.

J. Bulnes F. C.— Socios señores Luis A. Valdivieso, Roberto Silva, Enrique Mondaca, Domingo Oyarzún y J. Miguel Ortiz para hoy Domingo a las 2 1|2 P. M. en Ibáñez 441, con el objeto de ponerse de acuerdo con el H. Justino sobre el entreciudades por la Copa España.

ATLETISMO

Torneo del Barcelona Star F. C.—Con todo entusiasmo siguen preparándose los competidores que tomarán parte en el torneo atlético que efectuará esta institución el 20 del presente en la Quinta Normal.

En el programa figuran carreras pedestres, tirar la bala, una marcha de cinco mil metros.

Las inscripciones siguen abiertas en la secretaría, Chacabuco 44.

El Miércoles 16 se efectuará la última reunión para arreglar el programa y hacer su publicación.

EXCURSIONISMO

Andinos Exploradores de Chile. —Cuerpo Central.— Cita a junta general para el Lunes 14, a las 9 P. M. en los salones de "El Mercurio".

Se advierte que por ser segunda citación se celebrará sesión con el número que asista.

Tabla:

1.o Elección de directores.
2.o Premios.
3.o Pacto con instituciones congéneres.

TIRO AL BLANCO

Club Nacional de Tiro al Blanco. —Se comunica a los señores socios que el Directorio en sesión del 10 de los presentes acordó modificar los horarios de los ejercicios de tiro en la forma siguiente:

Por la mañana de 8½ a 11½, cerrándose las inscripciones media hora antes de la terminación del tiro.

Por la tarde, de 3 a 6.

También acordó que en lo sucesivo se cobrará veinte centavos por derecho de blancos por series de cinco tiros que se disparen fuera de lección, si los tiros no son los que proporciona el club; cuando los disparos se hagan con estos últimos no se pagará dicho derecho. Los socios no podrán disparar más que sus tiros de lección, salvo el caso en que hayan blancos desocupados.

Resultado de los ejercicios del Domingo 6 de los presentes:

A 300, 400 y 500 metros, blancos de cinco anillos, siete tiros a cada distancia:

1.o Alberto Lira, 100 puntos.
2.o José Rojas, 98 puntos.
3.o A. Sharpe, 99 puntos.

A 300 metros, blancos de cinco anillos, 15 tiros.

1.o Luis Lira, 67 puntos.
2.o Antonio Alvarez, 64 puntos.
3.o Antonio Gherardi, 60 puntos.

A 200 metros, blanco 12 anillos, 10 tiros.

1.o Roberto Alfaro, 92 puntos.
2.o Rudecindo González, 92 puntos.
3.o Mariano Hewit, 80 puntos.

A 150 metros, 12 anillos, 10 tiros.

1.o Rolando O.Ryan, 78 puntos.
2.o Guillermo Hidalgo, 75 puntos.
3.o Juan Bernett, 73 puntos.

SOCIABILIDAD OBRERA

¿Por qué no celebró sesión el Congreso Internacional Obrero? — La gran Asamblea del Lunes próximo. —Mañana Lunes, a las 9 P. M., celebrará sesión el Centro Internacional Obrero de Solidaridad Latino-Americana, en Bandera 657, una gran asamblea general, a la que está invitado el delegado de las Sociedades Obreras de Bolivia, señor José L. Calderón.

Sabemos que el Presidente del Centro, señor don Nolasco Cárdenas, dará los motivos que tuvo el Centro para no celebrar el Congreso el 25 del mes próximo pasado, como estaba anunciado.

Hablará también el señor Calderón.

Circula, con este propósito, la siguiente invitación entre las Sociedades santiaguinas:

"Santiago, 11 de Enero de 1918. —Señor presidente de.....—Presente.—Muy señor nuestro:

Como Ud. se habrá impuesto por la prensa, se encuentra en ésta desde hace algunos días el señor don José L. Calderón, delegado de las Sociedades Obreras de Bolivia al Congreso Internacional Obrero, que debió haberse efectuado el 25 de Diciembre y que no pudo realizarse por diversas causas que no es del caso enumerar.

El señor Calderón ha sido ya atendido durante su permanencia aquí por varias de las diversas corporciones que componen la clase trabajadora de esta capital y estamos seguros que se llevará una magnífica impresión de Chile, pero antes de abandonar Santiago, desea el señor Calderón asistir a una asamblea general de este Centro.

Con este fin, rogamos a Ud., señor Presidente, se sirva invitar a sus estimados consocios y en especial a los delegados que esa institución tiene acreditados ante este Centro, a la asamblea general que se celebrará el Lunes 14 del presente a las 9 P. M., en el local de la Federación de Sociedades Católicas, calle Bandera núm. 657, frente a la Imprenta "La Unión".

No pasará inadevrtido para Ud. la importancia que tendrá dicha asamblea, tanto más cuanto que el señor Calderón desea exponer diversas ideas de sus mandantes y es por esto que nos permitimos recomendar la asistencia de todos los obreros y demás personas que se interesen por las cuestiones sociales de actualidad.

En la seguridad de poder contar con su entusiasta concurso y el de sus estimados consocios, nos subscribimos de Ud. Attos y SS. SS.—Nolasco Cárdenas, presidente.—Aníbal Aguayo B.—Luis Correa R.—Víctor Gutiérrez, vice-presidentes.—Luis Itier, Eduardo Artigas, secretarios."

—Se nos ruega advertir que si a alguna Sociedad no le ha llegado invitación, se den por invitadas con el presente aviso.

Unión de los Tipógrafos. — Cítase para hoy Domingo 13 a las 2.30 de la tarde a todos los asociados a junta general extraordinaria (continuación), con el objeto de empezar la reforma de los actuales estatutos.

Dado el carácter que tiene esta junta, se sesionará con el número que concurra, lo que sí, como es tan importante, hacemos un llamado especial a todos para que si es posible no falte nadie.

Los aspirantes a socios señores Godoy M., Negrete, M., Morales A., Pinto F., y Romero L., deberán presentarse a esta sesión a la hora indicada a fin de que presten la promesa establecida en los estatutos.

—El señor tesorero, como de costumbre, atenderá a todos los socios que tengan presupuestado algún dinero para cancelar cuotas ordinarias o extraordinarias. Igualmente a los recaudadores durante las horas que dure la junta.

56.o Aniversario de la Sociedad de Artesanos La Unión.—La Sociedad de Artesanos La Unión, fundada el 12 de Enero de 1862, cumple 56 años labor en nuestra sociabilidad obrera.

Ninguna, o muy pocas instituciones de su género en el país, han llegado a conquistar una situación de mayor prestigio y seriedad a través de más de medio siglo de intensa labor educativa y societaria.

En su amplio local de la calle de Riquelme, se ha formado una generación de hombres laboriosos y progresistas, que tienen participación sobresalientes en las luchas sociales que libra el proletariado moderno para alcanzar su mejoramiento social y económico. En estos momentos, el centenar de jóvenes que se educa anualmente en su magnífico planted de educación, realiza un viaje de excursión y estudio al sur del país con el más lisonjero éxito.

Constituída sólidamente y respetuosa de sus reglamentos y de su misión mutalista, sus servicios sanitarios y de socorro mutuo son beneficiosos hasta donde puede permitirlo la baja cuota que pagan los socios. Un buen servicio médico y de subsidios para los socios enfermos acreditan su misión humanitaria; servicio fúnebre y de sepultación en su mausoleo social a más de una cuota de sucesión de $ 600, que puede elevarse a $ 1,000, son los beneficios que obtienen los asociados.

Pero, además de su misión mutualista, La Unión se ha prestigiado ante la opinión por su labor instructiva, intelectual y de cultura desarrollada en su escuela nocturna, en las numerosísimas conferencias instructivas dadas gratuitamente en su local, en sus veladas artísticas, cultas y amenas que continuamente se celebran en su recinto. Todas estas reuniones intelectuales y educadoras contribuyen a que en la Sociedad reine un ambiente de confraternidad, de alegría y de cultura que es el mejor exponente de su progreso y de su bienestar.

Y no se crea que ahí reina permanentemente el jolgorio y la diversión, pues, en sus reuniones, en sus conferencias y en sus torneis intelectuales, se han dilucidado problemas de transcendencia y conveniencia suma para los trabajadores y aún para los intereses generales del país. La cuestión económica, la salubridad pública, las leyes del trabajo, el seguro obrero, la educación, la instrucción popular, la protección a la infancia desvalida y un centenar más de asuntos interesantísimos preocupan preferentemente a sus hombres.

Quien haya observado las 51 reuniones celebradas por el directorio que termina en sus funciones, a más de las reuniones generales de socios, se convencerá que en esta institución hay labor y acción; que en los obreros pensadordes y estudiosos que componen esta Sociedad hay sanas inspiraciones y elevados propósitos de mejoramiento colectivo. Quien quiera examinar la labor de esta Sociedad obrera encontrará en sus actos la más estricta escrupulosidad y en sus acuerdos deseos bien inspirados, anhelos de progreso y de trabajo.

Si no ha sido más intensa su labor, es porque los recursos del momento no alcanzan para realizar muchos proyectos de indiscutibles beneficios y que esperan una mejor ocasión para convertirlos en realidad, tales como la construcción del sanatorio y el parque de salud en el terreno que posee en Providencia, construir un gran coliseo en nuestro local, establecer una cooperativa y botica social, ensanchar nuestro local, etc.

Para todas estas obras se necesita dinero, factor del que carece por ahora la institución, pero bien conocemos el espíritu emprendedor y de sacrificio de los hombres que la componen para dudar de que en algún tiempo más serán realidades.

La nueva reforma de los estatutos, puesta ya en vigencia, abrirá una nueva era de engrandecimiento para la corporación. Se desea ampliar nuestra organización hacia las modernas tendencias sociológicas y practicar dentro de lo posible y realizable el cooperativismo, el seguro de vida y la organización gremial de los trabajadores. Ya no es, pues, solamente el mutualismo, el ahorro y la instrucción lo que preocupa a la Sociedad de Artesanos La Unión. Se busca en las nuevas orientaciones de los trabajadores, aquellas doctrinas y medios de asociación más útiles para ponerlas en práctica y palpar sus bondades en el seno mismo de la nuestra Sociedad.

Si fracasamos en este ensayo, si los trabajadores estudiosos y sobrios no responden a los benéficos anhelos de La Unión, pensamos que están muy lejanos los días en que las clases obreras puedan disfrutar de un bienestar mejor y alcanzar el pleno goce de sus derechos y personalidad.

Al cumplir 56 años de vida societaria y al empezar a regirnos por una nueva ley social, queremos dirigirnos a todos los hombres de trabajo, a los comerciantes, a los artesanos, a los empleados, a los industriales y a todos los hombres de bien para que vengan al seno de esta institución que, después de haber afrontado con éxito las vicisitudes de los tiempos, desafía tranquila y serena el porvenir, confiada en el progreso e instrucción que cada día, en escala ascendente, van alcanzando las clases laboriosas.

Las circunstancias actuales, las condiciones de la vida y lo difícil de la subsistencia aconsejan la formación de una fuerte y poderosa sociedad con vida propia, con elementos sanos y vigorosos que puedan influir ante la opinión y los poderes públicos para hacer obra benéficiosa a favor de las clases populares e impulsar, si fuera posible, el progreso nacional en todas sus manifestaciones.

La evolución de las ideas ha llevado a buscar nuevos campos de lucha y de acción; ampliaciones y ramificaciones más vastas. El progreso nos aconseja que la misión de nuestra Sociedad no sólo ha de ser la de curar enfermos y enterrar a los caídos. Hay otros problemas y otras cuestiones transcendentales que nos preocupan. Nuestro 56.o aniversario nos encuentra camino de nuevos rumbos y de más altos destinos.

Para esto necesitamos muchos hombres de buena voluntad, que no sólo sean 600 socios sino que se cuenten por millares.—**L. A. F.**

Sociedad Manuel Rodríguez.— De orden del señor presidente, cítase a los señores directores a sesión ordinaria para el Lunes 14, a las 9 P. M.

Tabla: proyectos sobre votación y reglamento sobre pago de bodas de plata.

Sociedad Adelanto Local.— Cítase a los accionistas de la sección agua potable de la población El Carmen, a sesión de junta general ordinaria para hoy Domingo 13, a las 3 P. M.

Tabla: memoria, balance, varios proyectos y elección del nuevo directorio.

Sociedad Unión Teatral.—Cita al Directorio a sesión para el Martes 15 a las 5 1|2 P. M., para tratar asuntos importantes, y a junta general de socios para el Jueves 17 a las 5 1|2 P. M., para concluir la reforma de los estatutos y oír la cuenta que se dará de asuntos importantes.

Unión Empleados de Comercio. — Hoy Domingo a las 5 P. M. habrá matinée y en la noche, a las 9.30 P. M., gran baile social.

Se cita a junta general ordinaria, a las 3 P. M. en primera citación y a las 3.30 en segunda, con el número que asista. Orden del día: balance general, cuentas, incidentes, elección de tesorero, bibliotecario y cuatro directores.

Se encarece la asistencia, pues se ha de tratar de la asistencia médica y la cuota anual para el fondo de socorro mutuo.

Sociedad La Fraternidad de A.— De orden del señor presidente, se cita a junta general ordinaria para el Lunes 14 del presente a las 8 1|2 para elegir el nuevo directorio que regirá los destinos de la Sociedad durante el presente año de 1918, en la cual el señor tesorero dará lectura a los balances.

Se recomienda la asistencia.

Pintores Miguel Angel.—De orden superior, se cita a reunión general ordinaria, para hoy Domingo a las 10 de la mañana, para hacer la elección del personal directivo que regirá los destinos de la Sociedad durante el presente año.

Se recomienda la asistencia a los socios y puntualidad en la hora.

Es conveniente que en esta ocasión dén todos muestras de entusiasmo y actividad, pues así surgen las instituciones, cuando sus asociados demuestran interés concurriendo a sus reuniones y cooperando eficazmente a su progreso.

—La comisión de contabilidad se reunirá a las 9 de la mañana.

La Universal Leopoldo Lagos.— La junta general extraordinaria que se anunció para el Domingo pasado, se efectuará hoy Domingo 13 con el número que asista.

Unión de Carpinteros y Ramos Similares.—Hoy Domingo 13 a las 9 A. M., en la Federación de Zapateros, Prat esquina de Copiapó, tendrá lugar la asamblea general ordinaria.

Se recomienda la asistencia y puntualidad en la hora.

Grupo Federado de Zapateros Internacional.—Cita a sesión para hoy Domingo 13 a las 9 1|2 P. M. por haber asuntos de suma importancia, se ruega la asistencia a las siguientes fábricas federadas: El Pilar, La Nueva Española, Fluxá y Mía., Bustillo, San Vicente, Libertad, Chacabuco, etc.

Cita de un modo especial a los siguientes compañeros: Francisco Arcos, Andrés Farías, González de Prado, Manuel Sánchez, Moisés Recabárren, Temístocles Díaz, Juan Muñoz, Alejandro Allendez, Ramón Farías, Fermín Terán, Camilo Muñoz, Camilo Arcos, Bartolomé Pereira, Francisco Ibarra, Manuel Pellez, Miguel Zúñiga, Aurelio Contreras, Rudecindo Rosas, Juan González, Luis Vergara.

Progreso y Fraternidad.—Sesión de directorio celebrada el Jueves 10 del presente, presidida por el vice-presidente don Carlos Araya, con asistencia de los señores directores Domingo Díaz, Fortunato Rojas, Manuel Agüero, Carlos Cifuente, Estéban Bochs, Eduardo Arellano.

1.o Se acordó dejar constancia de haber hecho un depósito de 500 pesos en la Caja de Ahorros: 130 de la sociedad y 370 pesos depositados por el señor Aguayo por no admitirse cuentas menos de 500 pesos.

2.o Se hizo entrega de 1,000 proclamas por el señor tesorero para la próxima asamblea general.

3.o El señor Aguayo pidió una excusa de no poder asistir el señor que iba a dar una conferencia en la asamblea por causas ajenas a su voluntad.

4.o El señor Arellano dió cuenta de haber recibido una carta en la cual el señor de la Noy hace presente excusa su inasistencia por tener que ausentarse de Santiago.

5.o Se acordó presentar a la asamblea general, hacer una colecta a favor de un estudiante por no gravar los fondos de la sociedad.

Santiago de Zapateros, Hormeros y Curtidores. — No habiéndose efectuado la junta acordada para el Martes 8, cítase a junta general para hoy Domingo 13, a las 9 A. M.

Se encarece la asistencia por ser la recepción del nuevo directorio que regirá los destinos de nuestra colectividad durante el año 1918.

CENTROS FILARMONICOS

Centro Familiar La Alegría.—Este centro dará hoy una matinée en honor del directorio saliente.

En la misma matinée se recibirá el nuevo directorio que quedó compuesto como sigue:

Presidente, señor Roberto Montes; vice-presidente, señor Aurelio Ampuero; secretario, señor Alberto Baloffet; sub-secretario, señor Osvaldo Navarrete; tesorero, señor Demóstenes Elgueta; sub-tesorero, señor Alejandro Onel.

Directores, señores Carlos Elgueta, Roberto 2.o Montes, Alejandro Tapia y Mario Navarrete.

Sociedad La Democracia.—Hoy Domingo, a las 9 P. M., se llevará a efecto en esta academia un gran baile tertulia para la cual el directorio ha preparado un escogido carnet de danzas y que será en honor de las señoritas asistentes.

El baile será seguido por una lluvia de serpentinas, que tan brillante resultado ha dado en tertulias anteriores.

—Se cita a junta general para mañana Lunes.

Centro Recreativo La Cisterna. — Hoy Domingo hay dos clases extraordinarias: matinée con juego de serpentinas en honor de las señoritas socias, y la tertulia en honor del antiguo y nuevo directorio, a las señoritas asistentes se les repartirán flores y refrescos.

La matinée dará principio a las 4 P. M. para terminar a las 8 P. M. y principiar el baile tertulia a las 9 1|2 P. M.

Invitamos a los socios y a nuestras relaciones sociales.

Centro Artístico Los Noveles.—Hoy Domingo 13, a las 2 de la tarde, se llevará a efecto en el salón-teatro del Centro Francisco Borja Echeverría, Antonio Varas esquina de Gandarillas, la fiesta literario-musical con que el Centro Artístico Los Noveles, celebrará su fundación oficial.

Se desarrollará un escogido programa.

El Centro tiene el honor de invitar especialmente al directorio del Centro Francisco Borja Echeverría y a las familias del barrio ultra-Estación.

Sociedad de Socorros Mutuos 18 de Septiembre.—Hoy Domingo 13 del presente celebra junta ordinaria esta institución a las cuatro de la tarde, en su local, Avenida Manuel Montt número 38, Providencia.

Orden del día: lectura de la memoria y elección del directorio que regirá los destinos en el año actual.

Habrá sesión con el número que asista por ser segunda citación.

Cuadro Artístico 18 de Septiembre. —Los alumnos de la Escuela Nocturna Juan de Dios Bravo que sostiene la Sociedad de Socorros Mutuos 18 de Septiembre, han organizado un cuadro artístico y han elegido la siguiente mesa provisoria:

Presidente, Luis Guzmán Acevedo; tesorero, José Manuel Poblete Castillo; secretario, Manuel Guajardo Tapia.

Inválidos y Veteranos de la Guerra de 1879.—Habiéndose acordado celebrar el glorioso aniversario de las batallas de Chorrillos y Miraflores, cítase a los señores consocios a una sesión solemne, un acto literario-musical y un lunch que se llevará a efecto en el Albergue el Domingo 12 del actual, a las 3 P. M.

La fiesta será amenizada por una banda de músicos, repartiéndose los diplomas y medallas a los socios jubilados y a los que hayan cumplido su noviciado.

Previénese a los socios que las adhesiones pueden cubrirse hasta el Domingo en el Albergue.

Hojalateros y Gasfiters. — Cita a junta general ordinaria para hoy Domingo, a las 9 A. M., con el objeto de aprobar el balance y elegir el nuevo directorio.

Se ruega la mayor asistencia a los señores socios para poder elegir un directorio que refleje la voluntad y sentir de la mayoría de los asociados.

Federación de Sastres. — Cítase a junta general ordinaria para el Lunes 14 del presente, a las 8 1|2 P. M.

Teniendo que reintegrarse el directorio en esta sesión y tratarse diversos asuntos de carácter urgente, como también tomar conocimiento de unas comunicaciones recibidas de la Sociedad de Sastres de Valparaíso, se recomienda la asistencia de los consocios y muy en particular de los miembros del directorio.

Invítase al gremio en general. Local, Alameda 1734 (al lado de Castro).

S. M. de Electricistas.—Se cita a sesión de directorio para hoy Domingo, a las 10 A. M., para tratar varios asuntos de interés social y aprobar el balance anual.

El 27 del próximo pasado se acordó permitir en sesión a toda persona que pertenezca al gremio, y desde el 1.o del presente, las cuotas sociales deben pagarse conforme lo ordenan los estatutos.

Además se dará plazo hasta el 15 de Febrero a todos los que tienen cuentas pendientes con la sociedad para que paguen.

Se eligió el directorio que regirá los destinos de nuestra institución durante el año 1918: presidente, señor L. Rodríguez, reelegido; vice, señor J. Carreño B.; tesorero, señor P. Vargas, reelegido; sub, señor J. B. Daguino; directores, señores A. Vargas, reelegido, J. de la R. Meneses, reelegido y Desiderio Bustos; secretarios, señores J. G. Ortega y Juan de Dios Olivares, reelegido.

Local, Sama 1236.

Talladores y Escultores en Madera.—En sesión de 10 de Enero de 1918 ha quedado elegido el siguiente directorio:

Presidente, señor Víctor Cornejo; vice-presidente, señor Miguel González P.; secretario, señor Luis A. Rodríguez; pro-secretario, señor Juan Marchant; tesorero, señor Joaquín Muñoz Jara, reelegido.

Fiscalizadores, señores Olegario Vásquez y Ramón Sánchez.

Bibliotecario, señor Arturo Zúñiga.

Academia Coreográfica Estrella del Mar.—Hoy Domingo a las 4 P. M., gran matinée, libre pensamiento en honor de las señoritas socias.

La matinée durará hasta las 7 y media P. M., para dar lugar a la fiesta que celebrará el Círculo a las 9 1|4.

Crónica policial

Ingreso de reos.—Han ingresado a las diversas secciones policiales, 64 individuos, de los cuales 12 lo fueron por ebriedad, 14 por vagancia, 10 por hurto y los restantes por diferentes otros delitos.

Un mal rato.—El dueño del restaurant ubicado en Santa Rosa 668, Carlos Jara Godoy, ha sido víctima ayer de innumerables malos ratos, debido a que uno de sus empleados, Emeterio Toro Torrealba, se encontraba en estado de ebriedad.

Toro, siempre cumplidor, inteligente, activo y atento, empezó desde temprano sus labores con la corrección que siempre supo mantener.

A medio día, se encontraba ya un tanto cambiado. Algunos parroquianos del establecimiento le habían convidado con cinco o seis copitas de "tragos cortos" y el empleado modelo se sintió lleno de energías; pero no con energías para el trabajo, sino de energías y entusiasmos que le hacían apreciarse en una forma denigrante.

A un mandado de su patrón, sintió Toro que la sangre le subía a la cara y, en un explicable impulso de rebelión, llegó a contestarle en forma despectiva y con voz golpeadita:

—Mándeme con más suavidad, señor, porque de lo contrario...

—¿Qué significa eso?

—Significa que ya he despertado. Que soy un infeliz llevando la vida que llevo, sin expectativas, sin porvenir, dedicado por entero, como me encuentro, a llenarle su bolsillo en un negocito y en una forma...

—Tú estás bebido. Sería más conveniente que retiraras de aquí.

—Para que hable con razón, beberé, beberé bastante.

Murmuró algunas palabras hirientes para el dueño de casa, el cual empezó a encolerizarse y, luego inició su "tomatera".

Transcurrieron algunos minutos, al cabo de los cuales, don Carlos intentó sacarlo de ahí por la fuerza.

Se formó entonces un pequeño escándalo y vencido el patrón, Toro lo provocó con palabras más y más duras.

Los comentarios de las demás personas de la casa daban mayor importancia al asunto.

Este "curao" le va a tapar un ojo a don Carlos... No se exponga, don Carlos... y otras frases parecidas se escuchaban a menudo.

Toro, borracho ya, se bebió hasta el fondo una última copa y, en seguida, pidió dinero.

—Si me dan, me voy... si me dan, me voy, decía.

Pues, no me dan. Está bien, manifestó el empleado y se retiró a una pieza contigua.

Horas más tarde se echó de menos en el restaurant el motor eléctrico que pone en movimiento un piano. Toro se lo había hurtado.

Horas más tarde, mientras el empleado, de un lado para otro y cantando en voz alta, transitaba por la calle, fué detenido por la policía.

En la Comisaría se le interrogó:

—¿Qué hiciste del motor?

—¡Uff!...

—¿En dónde está?

—Enútil, no pueo hablar, no contesto ná.

Toro fué puesto a disposición del Juzgado.

Robos.—Por el balcón de su casa, calle Exposición 1056, penetraron ladrones y le hurtaron a Eladio Soza Jaramillo, numerosas especies avaluadas en $ 600.

—En circunstancias que Filomena Arriagada Ríos se encontraba ausente de su domicilio, Andrés Bello 250, varios individuos penetraron por un sitio interior y le hurtaron ternos de ropa, vestidos y otras especies.

—De un corral que tiene en el fondo de su propiedad le robaron ayer a José Arellano un caballo colorado.

—Varios ladrones, después de despedazar el candado de la puerta del domicilio de Carlos Darré Jacobsen, Ñuble 648, penetraron a todos los departamentos y le robaron ropa de vestir y de cama.

—Víctima de un robo fué también Clodomiro Llanillos Navarro.

En circunstancias que se encontraba ausente de su casa, Galvarino 638, varios ladrones que entraron por un tragaluz, le robaron diferentes especies y $ 80 en dinero.

—En la Estación Central fué víctima de un audaz robo don Hermenegildo Vicuña Mackenna, quien regresaba del sur.

Al descender del coche, entregó su maleta a un desconocido, que con insistencia se ofreció para llevarla hasta el carruaje.

En un momento de descuido de don Hermenegildo, el desconocido desapareció.

Accidente desgraciado. — En la Avenida Matta, frente al número 383, ocurrió ayer un accidente desgraciado.

José Vallero, se preocupaba en esos momentos de descargar un barril con licor del carretón 7912. De improviso se espantaron los caballos y al pretender detenerlos, Vallero fué atropellado.

Resultó con la pierna izquierda fracturada.

Hijo incorregible. — La policía aprehendió en la Plaza de Yungay a Julio Blest Gallardo, de 16 años de edad.

Se le detuvo a petición de su madre, quien lo ha denunciado como desertor de la Marina.

TRIBUNALES

CORTE SUPREMA

Movimiento habido en 12 de Enero de 1918

TRIBUNAL PLENO

El Excmo. Tribunal se ocupó de las causas en acuerdo.

Falladas de acuerdo

Grace y Co. con Tomás Burgos c. forma, sin lugar. Redactor señor Silva.

Fisco con Emilio A. Crisóstomo c. forma, sin lugar. Redactor señor Varas.

Falladas en cuenta

Recurso de queja de Exequiel Ossio, sin lugar.

Recurso de queja de Luis J. Moro, sin lugar.

Contra Alfredo González y otros c. fondo, sin lugar. Redactor señor Rojas.

Soc. Altos Hornos de Chile con Ricardo Berckdorf c. fondo, ha lugar. Redactor señor Pineda.

José Ramón Sepúlveda con Empetratriz Castillo c. fondo, sin lugar. Redactor señor Moreno.

Generoso Ibáñez con Pearson and Son Ltd c. forma, sin lugar. Redactor señor Castillo.

Desistidas

Santiago Poxclepovic con Fisco c. fondo.

Gualterio Hugo con José Tomás Ramírez, c. fondo.

El Lunes 14 el Excmo. Tribunal se ocupará de las causas en acuerdo.

CORTE DE APELACIONES

Primera Sala

Agregada:

Contra Maldonado, aprobada.

De tabla:

4, Contra Arévalo, trámite; 5, contra Jiménez, confirmada; 6, contra Campos, acuerdo; 7, contra Urbina, confirmada; 8, contra Acevedo, aprobada; 9, contra Araya, aprobada; 10, contra Escobar y otro, aprobada.

De acuerdo:

Arturo Ramírez c. Samuel Ruiz y otro.

No vistas las demás.

Alegaron: 6, don Nicolás Encina, revocada.

Segunda Sala

1, Sumario por hallazgo de un feto, aprobada; 2, Sumario por muerte de P. Molina, aprobada; 2, Griffits y Cía. contra Murray, aprobada; 4, Sumario por robo en el Cementerio General, aprobada; 5, A. Goglas contra A. Joglar, aprobada; 6, Sumario por robo a L. Venegas, aprobada; 7, M. Maldonado c. R. Gutiérrez, aprobada; 8, contra A. Figueroa A. y otros, conferida; 9, contra Luis Serrano Peña, conferida; 10, contra Juan Salas, conferida; 11, Sumario por hurto a L. Bahamondes, conferida; 16, contra O. Bustamante, aprobada; 17, Sumario por homicidio de J. Eglerdt, aprobada; 18, contra J. Molina y otros, aprobada.

No vistas las demás.

Fallada de acuerdo:

Contra E. Castro y otro.

Tercera Sala

1, Contra Valenzuela, confirmada; 2, contra Marchant y otro, aprobada; 3, contra Figueroa y otro, aprobada; 4, contra Manuel Fernández y Lizama y otro, aprobada; 5, Impuestos Internos c. Roque, confirmada; 6, contra Mateluna, aprobada; 7, Sumario por muerte de Sotelo, aprobada; 8, Municipalidad de Buin c. vecinos de Linderos; sin lugar; 9, contra Gálvez, sin lugar; 10, contra Contreras, sin lugar; 11, contra Fragani, confirmada; 12, contra Damiani, confirmada; 13, contra Aravena, confirmada.

Falladas de acuerdo:

Orellana contra Fisco; Recurso de queja de Borja C.; recurso de queja del Síndico del concurso Jensen y Cía., Recurso de queja de Valenzuela.

No vistas las demás.

Alegaron: 1, don Manuel Oliva, revocada.

Cuarta Sala

1, Rossel contra Vera, confirmada; 2, Pérez contra Banco Español de Chile, sin Tribunal; 3, Martínez c. del Sol, confirmada.

No vistas las demás.

Falladas de acuerdo:

Ruperto González c. Germaín y Lecaros; Bernardino Herrera c. Manuel Rosales; A. Guerrero c. Suc. Bezanilla; contra Alamiro y Pedro 2.o Mateluna; Daniel Laurel c. Juan Frías.

Alegaron: en la 1.a don Juan López R. con don Guillermo Rossel S.

SOLICITAN OCUPACION

SECCION GRATUITA

CHAUFFEUR recomendado competente en Hudson, Clandler; maneja cualquiera otra o particular u ocupación decente, Bulnes 660, casa No. 1, Nicanor Palacios. 16-a

OFRECESE administrador de fundo o viña; dirigirse por carta, Matías Ovalle, No. 6, G. A. G. 16-a

JOVEN recomendado se ofrece ayudante chauffeur, adelantado Hudson o cualquiera otra, A. G. G., Correo 4. 16-a

CHAUFFEUR competente, recomendaciones, ofrécese particulares aquí o fuera, D. S. A., Correo 4. 16-a

SEÑORITA sabe escribir a máquina, ofrécese para oficina, Nataniel 1868, E. T. 16-a

OFRECESE joven conocimientos contabilidad, inglés, cualquier ocupación, buenos informes. 16-a

SEÑORA joven ofrécese, cajera, vendedora, buenos certificados, E. C. de M., Correo 7. 15-a

JOVEN desea ocupación, práctico, A. M. C., Correo 7. 15-a

HOMBRE formal ofrécese para cualquier empleo: de cuidador, cobrador, etc, sin vicio, recomendaciones intachables, Olivares 1341. 15-a

JOVEN contador ofrécese, aquí o fuera, C. J. C., Lillo 439. 15-a

MONTADOR electricista ofrécese para aquí o fuera, San Pablo 1237, casita 1. 15-a

SUB-INGENIERO ofrécese como nivelador o inspector de obras, Correo No. 6, J. G. 15-a

SEÑORITA honorable recomendaciones ofrécese enseñar niños aquí o en campo, A. C., Correo 2. 15-a

JOVEN, bachiller, desea ocuparse, Correo Central, G. Vergara. 15-a

JOVEN ofrécese ocupación nocturna, en biógrafo, San Diego 854, Juan B. 15-a

JOVEN conocimientos contabilidad, entendido lechería y arboricultura, ofrécese campo. Dirigirse a M. C. S., Correo Central. 14-a

NIÑA decente de 25 años se ofrece para el aseo y cuidado oficina o vendedora de algún puesto de pan, leche, jabonería u otro; muy buena recomendación, no me importa poco sueldo, por apuro, Correo Central, B. B. B. 14-a

OFRECESE chauffeur arriendo o particular, recomendaciones, C. Yáñez, Grajales No. 1982. 14-a

PROPAGANDISTA, práctica norte-americana, desea puesto propaganda o agencia, E. Castro S., Recoleta 102. 14-a

NIÑA decente se ofrece para cualesquiera ocupación o para las piezas en pensión u hotel de dueños serios o vendedora; certificados de honradez, Correo Central, C. V. A. 14-a

CABALLERO ofrécese cualquier ocupación, recomendaciones, cuidar casas, arriendos propiedades, Tocornal 643 dep. 34. 14-a

VULCANIZADORA competente ofrécese certificados, honradez y seriedad. Dirigirse: Andes 1855. 14-a

JOVEN educado ofrécese, recomendaciones, cualesquiera ocupación decente, Esmeralda No. 771, Adrián Figueroa. 14-a

JOVEN, recomendaciones, ofrécese para aprender a trabajar en garage, Errázuriz 859, M. V. 14-a

JOVEN español desea aprender chauffeur, ofrécese como ayudante. Dirigirse calle Castro, Cité Modelo, casita 44. 14-a

JOVEN casado, formal, buenos informes, desea aprender chauffeur en auto casa particular. Dirigirse M. A., Correo 4. 14-a

TAPICERO ofrécese para hacer trabajos en Santiago o provincia, Castro 318. 14-a

ME ofrezco para cuidar niño, ayudar costura, prefiero Viña o Valparaíso. Dirigir carta correo No. 3, Adela Estay. 14-a

FRANCES 10 años práctica prepara exámenes idiomas (inglés, castellano y francés), aceptaría clases particulares o acompañaría familia costa o campo, Correo Central, P. E. B. 14-a

ESTUDIANTE 4.o año leyes, tres años práctica, desea ocuparse con abogado, Correo No. 3, R. P. M. 14-a

SE ofrece joven para cobranzas con fianza. Dirigirse a O. I. S., Ricardo Santa Cruz 643. 13-a

MAESTRO tipógrafo, ex-regente varias imprentas de Santiago, se ofrece para ésta o provincias, Herrera 1110, V. G. 13-a

JOVEN decente estudió Escuela Agrícola, se hace cargo quinta o chacra o como sub-administrador fundo, R. J. G., Lord Cochrane 1419. 13-a

SEÑORA instruída educada se ofrece acompañar, enseñar niños, habla bien inglés, francés, alemán, Elena Maifert, Correo 4. 13-a

SEÑORA se ofrece tocar piano. Matinées biógrafos. Domeyko 2518. 13-a

PICADOR para estucos imitación piedra en cuarzo o barita, muy competente, desea trabajo a trato o día, Luis Zurita, Correo Central. 13-a

MAESTRO carpintero, con mucha práctica en construcciones se ofrece como mayordomo u ocupación en algún fundo, dirigirse por carta a M. González C., Bascuñán G. 1438. 13-a

SE ofrece chauffeur mecánico, recién llegado de Buenos Aires. 13-a

CHAUFFEUR ofrécese para Ford particular u otra marca, conocimientos mecánicos para Santiago o fuera. Dirigirse por carta, Regimiento Pudeto No. 12 6.a compañía, L. Vásquez. 13-a

AVISO guardián jubilado, ofrécese portero, guardián particular, cuidador de establecimiento, tengo buena letra, sé cuentas, recomendaciones de primer orden. Zenteno 17 esq. Fermín Vivaceta. 13-a

JOVEN de 20 años, sin vicios y con buenas recomendaciones se ofrece como cochero o cualquiera otra ocupación. Dirigirse por escrito al Correo 2, a nombre D. A. G. 13-a

SEÑORITA, práctica en botica, se ofrece para cajera y empaquetar, recomendaciones muy buenas, E. M. O., Correo No. 3. 13-a

JABONERO práctico en jabón veteado y compostura de jabón malo, ofrécese para cualesquier parte, calle Arauco 689. 13-a

CHAUFFEUR ofrécese para manejar marcas americanas o coches en casas particulares, Victoria 792. O. M. A. 13-a

PERSONA seria ofrécese administrar propiedades, cobranzas arriendos, bodeguero o guarda-almacén para cualquier parte del país. Posee conocimientos contabilidad, inglés, dactilografía y pedagogía. Referencias primer orden, G. C. F., Avenida Inglaterra No. 1090. 13-a

CHAUFFEUR ofrécese para enseñar a manejar coches americanos aquí o fuera de Santiago, San Francisco 1404. 13-a

BOMBAS

PRIMERA COMPAÑIA DE BOMBEROS —Bomba Santiago.—Deber y Constancia.—Cito a los auxiliares a los funerales del auxiliar de la 7.a Cía. don José Hilario Cerda, para hoy Domingo 13, a las 9 A. M. Punto de reunión: Hospital San José.—El maquinista de semana.

PRIMERA COMPAÑIA DE BOMBEROS —Bomba Santiago.—Deber y Constancia.—Cito a la sección gallo a academia sin uniforme para el Lunes 14 del presente, a las 9 3|4.—El teniente 1.o

2.a CIA. DE BOMBEROS "ESMERALDA".—Cito a los auxiliares a los funerales del compañero de la 7.a Cía. don José Hilario Cerda que se efectuará el Domingo 13 del presente, a las 8.45 A. M. Reunión Hospital San José.—El maquinista 1.o

4eme. COMPAGNIE DE POMPIERS —Pompe France.—Réunion générale pour Lundi 14 courant a 9 heures et demi du soir.—Le secrétaire.

4éme. COMPAGNIE DE POMPIERS —Pompe France.—Enterrement en commission de l'auxiliaire de la 7ème. Compagnie, Monsieur José Hilario Cerda, qui aura lieu le 13 courant á 9 heures du matin. Réunion: Hôpital San José. —L'Adjudant.

6.a CIA. DE BOMBEROS.— Cito a los auxiliares e invito a los voluntarios a los funerales del auxiliar de la 7.a Cía. don José Hilario Cerda. Reunión: Hópital San José.—L'Adjudant. —El ayudante.

7éme. CIE. DE POMPIERS.—HONNEUR et Patrie. — Messieurs les volontaires sont priés d'assister a l'enterrement de notre auxiliaire Mr. José H. Cerda qui aura lieu le Dimanche 13 courant a 8 3|4 du matin. Grande tenue d'hiver. Réunion: Hopotal San José.—L'Adjudant.

7éme. CIE. DE POMPIERS.—HONNEUR et Patria.—Los auxiliares quedan citados a los funerales de su compañero señor José H. Cerda, para el Domingo 13 del corriente, a las 8 3|4 A. M. Uniforme de gran parada: pantalón negro. Reunión: Hospital San José.—El ayudante.

12 CIA. DE BOMBEROS. — CHILE Excelsior.—Cito a la sección auxiliar, he invito a los voluntarios a los funerales del señor José Hilario Cerda, auxiliar de la 7.a Cía., hoy Domingo, a las 8 1|2 A. M. Reunión: Hospital San José.— El oficial de guardia.

ECONOMICOS

$ 22.000 — VENDO MUY BUENA casa en calle Maipú a una cuadra de Mapocho. 10 habitaciones, 4 de servicio, altos al fondo, 1 patio, baño, alcantarillado y luz eléctrica. Facilidades de pago. Tratar: Carlos Latorre H. —Catedral 1109. 773-13-a

$ 32.000. — VENDESE MUI BUENA casa en calle Manuel Montt, entre Molina y Av. España. Debe $ 19.000, a la Caja de Ahorros de Empleados Públicos. Para el saldo se dan facilidades. Tratar: Carlos Latorre H.—Catedral 1109. 773-13-a

$ 40.000. — VENDO ESPLENDIDA y extensa casa en calle Maestranza, muy central, 11 habitaciones, 3 piezas de servicio, 2 patios alcantarillado y gas. Debe $ 12.000 al Banco. Véndese con facilidades de pago. Tratar: Carlos Latorre H. —Catedral 1109. 773-13-a

$ 45.000. — VENDO EN CALLE Santo Domingo, a una cuadra de Lourdes, muy buena casa de cal y ladrillo, de dos pisos independientes. Altos: 8 habitaciones, galerías luz eléctrica y todo servicio. Bajos: 8 habitaciones, todo servicio, dos patios, quinta frutal, gas y luz eléctrica. Reconoce deuda bancaria de $ 16.000. Saldo facilidades de pago. Carlos Latorre H.— Catedral 1109. 773-13-a

$ 35.000. — EN CALLE SAN Francisco pasado Av. Matta, vendo extensa casa-quinta de un piso con 9 habitaciones, 3 piezas de servicio, gran quinta frutal, galpón, alcantarillado. Facilidades para el pago. Carlos Latorre H. — Catedral 1109. 773-13-a

$ 20.000. — VENDO CASA ESQUINA en calle San Francisco pasado Av. Matta. Edificio sólido, de un piso con 6 habitaciones, galpón y gran patio. Mide 22 por 22 metros. Facilidades de pago. Tratar: Carlos Latorre H.— Catedral 1109. 773-13-a

$ 20.000. — VENDO CASA EN calle Andes pasado Matucana. Edificio de un piso con 9 habitaciones, todo servicio, 2 patios, parrón y arboleda frutal. 500 metros superficie. Muchas facilidades de pago. Carlos Latorre H. — Catedral 1109. 773-13-a

$ 24.000. — VENDO SITIO EN Av. Brasil, muy central. Superficie 700 metros cuadrados. Todo cerrado, facilidades de pago. Tratar: Carlos Latorre H. — Catedral 1109. 773-13-a

AGUA MINERAL PANIMAVIDA (Manantial de salud)

Pídase en el centro a BANDERA 176

Reparto inmediato a domicilio

ALFREDO BLANCHARD Agente del Té Cruz Azul

NOTA.—Quien beba esta agua vivirá muchos años.

Informaciones Comerciales, Industriales y Agrícolas

Enero 12

CAMBIO

El Banco de Chile ha fijado ayer los siguientes cambios:

d/v.	Londres	Paris
90	13 29/32 1 £ $ 17.25.84	1.57 1/2 1 fr. $ 0.63.49
60	13 27/32 1 £ $ 17.33.63	1.56 3/4 1 fr. $ 0.63.79
30	13 25/32 1 £ $ 17.41.50	1.56 1 fr. $ 0.64.10
s	13 23/32 1 £ $ 17.49.43	1.55 1/2 1 fr. $ 0.64.30

N. York— 1 dólar $ 3.68
1 Nacional Argentino 1.72

El Banco Español de Chile fijó ayer los siguientes cambios sobre las plazas que se indican:

Plazas	90 d/v.	v.
Londres	13 7/8	13 11/16
Paris	157	154 3/4
Madrid	109 3/4	108 1/4
New York		3.68 1/2

Una peseta al cambio de 109 3/4 vale $ 0.91.11 y al cambio de 108 1/4 vale $ 0.92.37

REVISTA BURSATIL

Acciones de Bancos, Sociedades Mineras, Salitreras, Ganaderas y Agrícolas, Petrolíferas, Industriales, Cías. de seguros, Bonos, Valor de Metales, Ferias, Mataderos, etc.

SITUACION GENERAL DEL MERCADO

Hubo sólo regular movimiento en acciones y bonos, alcanzando el valor efectivo de las operaciones a $ 883,800 y 178,000 respectivamente en cada capítulo.

Se vendieron 3.500 Llallagua, 500 Antofagasta y 535 Banco Chile.

Tendencia

Hubo escasas novedades en los títulos de sociedades quedando en igual proporción los valores que mejoraron con los que experimentaron baja en sus cotizaciones. A última hora se notó mayor firmeza.

Los bonos se mantuvieron siempre muy flojos.

Acciones que subieron

Bancos: Francés, de 36 1|2 a 38.
Mineras: Llallagua, de 193 a 200 3|4; Pintados, de 5 a 6.

Acciones que bajaron

Bancos: Chile, de 189 1|2 a 188.
Mineras: Gatico, de 27 1|2 a 25.
Industriales: Viña, de 84 1|2 a 83 3|4.

TRANSACCIONES, OFERTAS Y DEMANDAS

Bancos

Chile: Bajaron. Vendieron 535 a 188, de las antiguas, quedando vendedores así.

Nacional: Propusieron vender a 48 1|2.
Español: Demanda por 100 a 152.
Santiago: Solicitaron comprar 200 a 137.
Garantizador: Pidieron 16 acciones a 141.
Francés: Subieron. Comprador por lotes a 38.

Sociedades mineras

Llallagua: Subieron. Tuvieron escasas fluctuaciones en rueda pero se notaron más firmes al final que quedaron pedidos a 201 para Enero 31. Momentos después de rueda reaccionaron más, quedando a última hora a 203 1|2 para la fecha ya indicada.

Se colocaron 100 a 198 1|2 contado; 100 a 199 Enero 17; 1,100 a 199, 400 a 199 1|2, 500 a 200, 200 a 200 1|2, 1,100 a 201 para el 31 de Enero.

Gatico: Bajaron. Hubo interés por vender a 25 1|4 para Enero 17.

FERIA
—DE—
Productos Agrícolas
DE
Larrain, Olavarria y Cia.
Matucana N.° 10
Remates todos los Martes con toda clase de Productos agrícolas
Carga por carros completos al desvío Banco de la República. Sobornal Alameda.
Correspondencia:
Casilla 913

Caylloma: Ofrecieron vender a 10 1|2 para Enero 17.
Colquirí: Propuesta de venta a 4.
Oruro: Vendedor de 200 acciones a 22.
Curanilahue: Ofrecieron vender a 170 para Enero 17.
Pintados: Subieron: Hubo pedidos a 6.
Mañil: Transacción de 100 acciones a 106.
San Bartolo: Colocaron 30 a 9, quedando pedidos de 500 a 8.

Sociedades salitreras

Antofagasta: Vendieron 500 a 144 1|2 para Enero 31.
Castilla: Oferta de venta de 182 a 15.

Sociedades ganaderas

Gente grande: Vendedor por 100 acciones a 86.

Sociedades industriales

Gas: Venta de 5 acciones a 103 1|4, quedó vendedor así por 4.
Viña: Bajaron. Vendieron en Valparaíso a 54 1|2 para Enero 31.

Compañías de seguros

La Mapocho: Demanda a 100.

Oro

Vendieron 2,893 a 156 1|2.

Bonos

Caja 8-1%: Bajaron. Se colocaron 156,600 a 93 1|2, quedando vendedores así y pedidos a 93 1|4.
Caja 8%: Solicitaron comprar a 94.
Hipotecario 8-1: Transacción de 9,000 a 93 1|4 y vendedor así.
Garantizador 8%: Bajaron. Venta de 3,000 a 85 1|4 y vendedor así.
Garantizador 7%: Colocaron 2,000 a 85 y 1,500 a 84 1|2.
Municipalidad Priv. de Diciembre: Hubo interesados en vender 5,700 a 83.

BOLSA DE CORREDORES DE VALPARAISO

Primera rueda

Telegrama oficial de la Bolsa de Corredores de Valparaíso, recibido ayer en la Bolsa de Comercio de Santiago, a las 11.26 A. M.

400 Gatico, Enero 31, 26 1|2
100 Viña, En. 31, 84 1|2
50 Bco. Español, 151 1|2.
200 Gatico, En. 31, 26
400 Viña, En. 31, 84 1|2
500 Gatico, En. 31, 25 1|4
1000 Gatico, En. 31, 25
500 Gatico, En. 31, 24 3|4
100 Llallagua, En. 31, 199 1|2
500 Llallagua, En. 17, 198
100 Llallagua, En. 31, 200 1|4
600 Llallagua, En. 31, 201 1|2
500 Gatico, En. 31, 26 3|4
1000 Gatico, En. 31, 25
100 Gatico, En. 17, 25
400 Llallagua, En. 31, 201
100 Antof., En. 17, 143
100 Loa, 41 1|2

Oro.—Vendedores: 56.50. Compradores: 56.
Letras: Vendedores: 13 15|16. Compradores: 13 31|32.

Acciones y Bonos

COTIZACIONES DE ULTIMA HORA

ACCIONES DE BANCOS	Valor pagado	Precio actual
Banco de Chile	$ 100	$ 188
Banco Español de Chile	100	152
Banco Nacional	20	48½
Banco Santiago	100	137
Banco Popular	100	128
Banco Unión Comercial	20	8
Bco. Hipot. de Chile	200	514
Banco Chileno Garantizador de Valores	100	146
Banco Francés		38
Banco Italiano	20	3½
Banco Curicó		131
SOCIEDADES GANADERAS		
Tierra del Fuego	£ 1	88½
Chile Argentina	1	8
Nuble y Rupanco	$ 20	39½
Gente Grande	£ 1	85½
Laguna Blanca	1	85
Agrícola de Vallenar	$ 20	4
Aysen	£ 1	75
SOCIEDADES MINERAS		
Llallagua	£ 1	200¼
Oploca	1	71
Totoral	$ 10	8½
Gatico	£ 1	25
Oruro	$ 20	21½
Curanilahue	100	168
Lota y Coronel	£ 10	585
Monte Blanco	„ 1	8½
Colquirí	$ 5	3¾
S. José de Oruro serie A.	£ 1	0.90
S. José de Oruro, serie B.	1	0.80
Caylloma	sh 5	9¼
Las Vacas	$ 10	8¼
Pintados	38	4
Victoria de Lebu	10	8
San Bartolo	20	8
Antequera	£ 1	1.40
Poderosa de Collahuasi	„ 5	36
Carbonífera Mañil	$ 50	106
Disputada	$ 25	13
SOCIEDADES SALITRERAS		
Antofagasta	$ 25	144½
Loa	£ 1	41½
El Boquete	5	45
Agua Santa	5	180
Lastenia	1	23½
La Unión	$ 20	104
Castilla	20	15
Perseverancia	20	15
SOCIEDADES INDUSTRIALES		
Cons. de Gas de Santiago	$ 50	103½
Gas de Valparaíso	50	92
Soc. Austral de Maderas	£ 1	1
Laboratorio Chile	$ 25	92
Electricidad Industrial	50	95
Ref. Az. de V. del Mar	£ 1	83¼
Azucarera de Penco	1	126
Gas Acetileno	$ 50	10
Fábrica de Tejidos	100	200
Maderas Malvoa	20	13
Chilena de Tabacos	20	48¼
Cervecerías Unidas	100	275
Buques y Maderas	50	48
Molinera el Globo	100	64
Cemento el Melón	£ 1	70
Fábricas Unidas Catres	$ 100	75
Transportes Unidos		46
Mercado de la Vega	100	10
Manufacturera de Tejidos		148
Feria Izquierdo	100	98
COMPAÑIAS DE SEGUROS		
La Germania	$ 25	25
La Nacional	25	630
La América	25	55
La Americana	50	150
La Comercial	50	130
La Española	10	190
La Unión Chilena	50	600
La Italia	100	220
La Internacional	25	95
La Central	25	45
La Francesa	60	120
La Nueva España	75	115
La Alemana	75	202
La Chilena Consolidada	25	50
La Alianza Chilena	25	45
La Franco Chilena	20	31
La Santiago	50	195¼
La Mapocho	50	100
La Araucanía	25	25
La Iberia	57½	65
SOCIEDADES PETROLIFERAS		
Petróleos del Pacífico	10	0.50
Sud-Americ. de Petróleos	2	0.35
Pacífico Liberadas		2
Patagonia Consolidada		1¼
SOCIEDADES DIVERSAS		
Bolsa de Comercio	1,250	73,500
Club Hípico	500	8,200
Hipódromo Chile	500	950
C. S. A. de Vapores	100	760
F. C. E. San Bernardo	100	107
Telégrafo Comercial	25	34
Telégrafo Nacional	20	16
Tattersall	100	147
BONOS		
Caja 6-1 (30 ab. y 31 octubre)		82½
Caja 6-2 (30 en. y 31 octubre)		89½
Caja 7-1 (30 en. y 31 junio)		92½
Caja 7-2 (15 en. y 15 junio)		92½
Caja 8-1 (30 ju. y 31 diciem.)		93½
Caja 8-2 (30 ju. y 31 diciem.)		94
Garant. 6 (30 ju. y 31 diciem.)		92
Garant. 7 (30 ju. y 31 diciem.)		84½
Grant. 8 (30 ju. y 31 diciem.)		85¼
Hip. 9 (31 mar. y 30 sept.)		90
Hip. 7-1 (30 m. y 30 sept.)		89
Hip. 7-2 ma. y 30 sept.)		89½
Hip. 8-2 ma. y 31 sept.)		94
Hip. 8-1 (31 ma. y 31 sept).		93½
Hip. j V. 8 (30u. y 31 diciem.)		90¼
Municipalidad 8 (Privilegia.) Abril.		87
Municipalidad 8 (Privilegia.)		88
Caja £ 5%		92
Municipalidad (Privilegia) Dibre.		82½

SALITRE

Ordinario 11|6. Refinado, 11|10.

CARBON

Cardiff Steam, por tonelada (nominal).
West hastley (nominal).
Nacional, 90-110.
Americano, 106|110.
Australiano, (nominal), según puertos, marcas y fechas de entrega.

FLETES

Tonelada salitre a Europa por vapor 185.
Al Reino Unido o Continente, buques 165.
A Estados Unidos, vapor 22.50 dólares sacos.
Cobre: a Europa vapor 200.
A Estados Unidos, vapor 35 dólares.
—Corresponsal.

La Bolsa de Comercio en la semana

La semana recién terminada ha sido sin duda alguna una de las que hará eco en los anales bursátiles, no sólo por las enormes cifras de las operaciones efectuadas sino también por las fluctuaciones sin precedentes observadas en las acciones de Llallagua; que absorbieron casi en absoluto la atención de la plaza.

Examinando los diversos cambios sufridos por los papeles, se llega a la conclusión que fué más o menos igual el número de los que bajaron con los que mejoraron sus precios y que en bonos hubo franca tendencia de baja.

Como lo decíamos más arriba, las novedades de la presente semana fueron numerosas, pero de preferencia en un sólo valor de que pasamos a hacer una reseña.

Llallagua: Abrió la semana con ventas entre 193 1|2 y 197 1|2 para Enero 31, notándose cierta firmeza sobre los precios de cierre de la semana anterior; el Martes la continuada alza del estaño repercutió en el papel en forma muy favorable, registrándose cotizaciones a 215 para la fecha ya indicada, subiendo a última hora a precios aún más altos.

El Miércoles llegaron las acciones al punto culminante de alza, pues abrió la rueda con ventas a 240, para bajar luego después y cerrar el día a 230 para Enero 31. El Jueves fué indudablemente el de mayores fluctuaciones, empezó el día con ventas a 234 para bajar en la misma rueda a 214, subiendo momentos después a 220, para bajar nuevamente en la segunda rueda a 197 y reaccionar a 214. Después de rueda se produjo el gran pánico motivado por las noticias de paz que hizo bajar las acciones de 214 a 184 para el 31 de Enero, subiendo después de conocerse la verdad de los hechos a 208.

Por fin, el Viernes y Sábado hubo bastante estagnación en las acciones fluctuando entre 196 y 206 para la fecha ya nombrada.

Antofagasta: Estas acciones que rara vez tienen fluctuaciones de importancia, sufrieron también el Jueves las consecuencias del pánico bursátil que las hizo bajar de 148 a 138 para Enero 31, reaccionando ese mismo día a 145, para mantenerse el resto de la semana flojas, pero sin cambios de importancia.

Gatico: Experimentaron en la mitad de la semana alza hasta 28 1|2 para Enero 31, bajando el Viernes y Sábado para cerrar el movimiento a 25 1|4 para Enero 17.

Valor de las operaciones en la semana

Acciones

Lunes	$ 4.086,818
Martes	7.414,495
Miércoles	8.687,539
Jueves	8.512,195
Viernes	1.911,445
Sábado	883,867
	31.496,359

Bonos

Lunes	698,300
Martes	263,500
Miércoles	260,700
Jueves	317,200
Viernes	207,000
Sábado	173,000
	1.919,700

Comparados estos totales con los de la semana anterior ha habido aumento en las operaciones de acciones de $ 14.324 mil 900 y en bonos de $ 664,700.

Las acciones de mayor movimiento

fueron las siguientes:
Cía. Estañífera de Llallagua, con 136,502 acciones.
Cía. Minas de Cobre de Gatico, con 6,400 acciones.
Cía. Salitres de Antofagasta con 9,317 acciones.
Cía. Carbonífera Curanilahue con 650 acciones.
Cía. Minera de Oruro con 860 acciones.
Cía. Minera de Colquirí con 3,700 acciones.
Cía. Ganadera Tierra del Fuego con 549 acciones.
Cía. Carbonífera Mañil con 305 acciones.
Banco de Chile con 885 acciones.
Cía. Consumidores de Gas con 415 acciones.

Los bonos más operados

fueron los que van a continuación:
Caja Hipotecaria 8-1% con $ 1.048 mil 600.
Banco Hipotecario 8-1% con $ 540 mil.
Bco. Garantizador 8% con 173,000.
Caja Hipotecaria 7-1% con 48,500.
Municipalidad Priv. de Diciembre 8% con 62,400.

Acciones que bajaron

Bancos: Chile, de 196 a 188; Hipotecario, de 515 a 514.
Ganaderas: Fuego, de 89 1|2 a 88 3|4; Laguna Blanca, de 89 a 85 1|2; Aysen, de 78 a 77.
Mineras: Gatico, de 25 3|8 a 25; Oruro, de 21 3|4 a 21 1|2; Caylloma, de 10 3|4 a 9 3|4.
Salitreras: Antofagasta, de 153 1|2 a 142 3|4 ex-dividendo de $ 5; Loa, de 46 a 41 1|2; Lastenia, de 24 1|4 a 23 1|2; Castilla, de 16 a 15.
Petrolíferas: Patagonia, de 1 1|4 a 1.

Acciones que subieron

Bancos: Español, de 150 a 152; Francés, de 36 1|2 a 38.
Mineras: Llallagua, de 194 a 200 3|4; Curanilahue, de 166 a 168; Colquirí, de 3 1|2 a 3 3|4; Vacas, de 7 1|2 a 8; Pintados, de 4 a 6; San Bartolo, de 7 3|4 a 8; Mañil, de 103 a 106.
Industriales: Gas, de 102 a 103 1|2; Laboratorio Chile, de 88 a 92; Viña, de 83 1|4 a 83 3|4; Tabacos, de 48 a 48 1|2; Cervecerías Unidas, de 272 a 275.
Diversas: Vapores, de 754 a 760; Telégrafo Comercial, de 33 1|2 a 34.

Bonos que bajaron

Caja Hipotecaria 8-1%, de 94 1|2 a 93 1|2; Caja Hipotecaria 8%, de 95 a 94; Bco. Garantizador 7% de 87 a 85 1|4; Bco. Hipotecario 8-1% de 93 3|8 a 93 1|4; Municipalidad Privilegiada de Diciembre de 83 a 82 1|2.

Cotizaciones de estaño en la semana

La Bolsa de Comercio recibió de Londres las siguientes comunicaciones, dando precios de este metal:

Lunes: £ 281 al contado y £ 274.
Martes: £ 288.10 al contado y £ 283.
Miércoles: £ 299.10 al contado y £ 294.10.
Jueves: £ 298 al contado y £ 292.
Viernes: £ 294 1|2 al contado y £ 288.

Los precios de cierre de la semana precedente fueron de £ 279.10 y £ 273 en consecuencia ha habido mejoría de £ 15 al contado y £ 10 a plazo.

Cobre standard

Sin modificación: £ 110 al contado y a plazo.

FRUTOS DEL PAIS

Precios corrientes

Trigos.—Blanco del centro, los 100 k., sin saco, en estación de Providencia, de $ 17.50 a 18.
Blanco, de la Frontera sin saco, en estaciones de procedencia, puesto en carro, de $ 14 a 14.50.
Candeal fino, los 100 k., con saco, en Alameda, a $ 18.50.
Candeal corriente, los 100 k., con saco, en Alameda, a $ 18.
Harinas.—Los 46 k., con saco, a domicilio en Santiago:
Flor de cilindro: a $ 12.
Segunda: $ 10.
Candeal: $ 12.50.
Cebadas.—Los 100 k., con saco, puesta en Santiago:
Chevalier: $ 19.50 a $ 19shrdlushrd
Chevalier: de $ 19 a $ 19.50 1.a clase.
Cervecera: $ 9.80.
Forrajera: $ 8.70.
Frejoles.—Los 100 k., con saco, en estaciones próximas a Santiago:
Bayos grandes no hay existencia.
Bayos chicos, $ 53.
Burritos, $ 55.
Caballeros, $ 62.
Coscorrones, $ 60.
Pallares, no hay.
Semillas.— Alfalfa peruana, los 100 k.: $ 165.
Alfalfa chilena, los 100 k.: $ 145.
Trébol.—Clase corriente para exportación, no hay existencia.
Varios.—Afrecho y afrechillo, los 100 k., con saco, $ 8 a $ 8.50.
Avena, los 100 k., sin saco, en carros estaciones fronteras: $ 4.50.
Garbanzos, los 100 k., con saco, $ 40.
Lana, esquila de Octubre, los 100 k., a $ 375.
Lentejas, los 100 k., con saco, en Chillán, a $ 75.
Maíz amarillo, los 100 k., con saco, $ 25.
Maíz colorado, los 100 k., con saco, $ 23.
Mantequilla, los 100 k., 335.
Nueces 1.a, los 100 k., con saco, no hay.
Pasto, 1er. corte, los 100 k., $ 4.50; 2.o corte: $ 5.50.
Quillay, retobado, los 100 k., a $ 38.
Quesos, los 100 k., $ 110.

Santiago, 12 de Enero de 1918.

VALDES, FERRERA Y CO.
Comisionistas, Huérfanos 1180.

VEGA CENTRAL DE LA SOCIEDAD DEL MERCADO DE LA VEGA

Revista diaria. Precios de venta de productos por mayor, término medio, según calidad

Acelgas, de $ 0.50 a $ 0.70 docena de atados.
Arvejas, de $ 12 a $ 16 el saco.
Alcachofas, de $ 4 a $ 9 el ciento.
Apio ensalada, de $ 1 a $ 1.40 atado de 12 matas.
Ajos, de $ 6 a $ 12 el mil.
Ají verde, de $ 5 a $ 7 el saco harinero.
Berros, de $ 0.10 a 0.15 docena de matas.
Betarragas, de $ 16 a $ 24 el mil.
Brevas, de $ 4 a $ 6 el ciento.
Cebollas cabezas, de $ 14 a $ 20 el mil.
C Ciruelas, de $ 10 a $ 14 el cajón.
Choclos, de $ 32 a $ 60 el mil.
Damascos, de $ 12 a 15 el cajón.
Duraznos, de $ 10 a $ 12 el cajón.
Espárragos, de $ 3.20 a $ 5 docena de atados.
Guindas, de $ 0.40 a $ 0.80 el kilógramo.
Lechugas, de $ 7 a $ 25 el mil.
Limones de $ 120 a $ 150 el mil.
Melones, de $ 20 a $ 45 el ciento.
Nabos, de $ 6 a $ 10 el mil.
Orégano, de $ 0.50 a $ 0.60 docena de atados.
Porrones, de $ 7 a $ 11 el mil.
Pimentón, de $ 50 a $ 100 el mil.
Papas cazuela, de $ 15 a $ 17 el saco retobado.
Papas amarillas, de $ 16 a $ 19 el saco retobado.
Porotitos verdes, de $ 9 a $ 12 el saco.
Perejil, de $ 0.40 a $ 0.60 docena de atados.
Pepinos ensalada, de $ 12 a $ 24 el mil.
Peras, de $ 10 a $ 11 el cajón.
Porotos granados, de $ 10 a $ 14 el saco.
Quesos de toda leche, de $ 6 a 8 la docena.
Repollos, de $ 10 a $ 16 el ciento.
Rabanitos franceses, de $ 1.80 a $ 2.40 el mil.
Sandías, de $ 20 a $ 40 el ciento.
Tomates, de $ 20 a $ 40 el mil.
Yerbabuena, de $ 0.40 a $ 0.60 docena de atados.
Zanahorias, de $ 30 a $ 60 el ciento.
Zapallos tiernos, de $ 10 a $ 25 el ciento.
Zapallos italianos, de $ 2.80 a $ 4 el ciento.

Santiago, 12 de Enero de 1918.

E. HARTARD,
Agente Comisionista y Martillero en la Vega.

REVISTA COMERCIAL DE PRODUCTOS Y FRUTOS DEL PAIS

(Especial para "La Nación" de Santiago)

Continúa el mercado decaído y con mayor razón desde que el Gobierno de los Estados Unidos no permite la importación sin previo permiso del Ministro de Alimentos de aquel país. Los embarques efectuados en la semana han sido en su mayor parte por vapor "Maipo", pero en nada ha alterado el mercado que sigue siempre flojo.

Precios puestos en carro en Valparaíso

Afrecho.—Para el norte se han efectuado embarques hasta 5,000 sacos. Su precio es $$ 3.70 los 46 kilos.
Azufre.—Tanto el granulado como el sublimado, tiene activa demanda para Buenos Aires y Montevideo. Se han embarcado 2,060 sacos.
Arvejas.—Sólo han entrado clase blanca, su precio es $ 25.00 los 92 kilos.
Cera.—Se puede decir que la existencia está terminada. Compradores $ 130 los 46 kilos.
Cebada.—Forrajera nueva, $ 7.00 los 71.30 kilos. Chevalier $ 15.00.
Frejoles.—La demanda local es reducida y la exportación nula.
Cotizo:
Caballeros, $ 64 los 92 kilos.
Bayos, $ 50.
Burritos, $ 50.
Garbanzos.—Sin órdenes en absoluto.
Cotizo nominal:
Grandes, $ 44 los 92 kilos.
Regulares, $ 33.
Chicos, $ 28.
Harinas.—Cilindro, $ 13.50 los 46 kilos.
Lentejas.—Se han embarcado 500 sacos para Nueva York. Transacciones 74 pesos los 92 kilos.
Lanas.—Se han embarcado 315 fardos para Río de Janeiro. Cotizo:
Merino mestiza: $ 180 los 46 kilos.
Común: $ 150.
Miel.—No hay existencias, pero se espera muy pronto la nueva cosecha. Cotizo: $ 31 los 46 kilos.
Nueces.—Se han embarcado 428 sacos para Río de Janeiro.
Cotizo: 31 los 44.16 kilos, siendo elegida cáscara blanca.
Maíz. — Transacciones a $ 19 los 73.50 kilos.
Quillay.—Vendedores, $ 18 los 46 kilos. La exportación ha suspendido sus compras.
Papas.—Siguen firmes a $ 22 el saco.
Trigo blanco.—Se han embarcado 500 sacos para Río de Janeiro. En Santiago se cotiza a $ 12.50 los 72 kilos, en la Frontera a $ 14.50 los 100 kilos.
Trigo candeal.—Transacciones $ 14.50 los 73.60 kilos.

Exportación

En la semana han efectuado los siguientes embarques de artículos para la exportación por vía marítima:

Azufre: 2,060 sacos por transporte "Maipo" a Montevideo.
Lana: 815 sacos por transporte "Maipo" a Río Janeiro; 400 fardos por vapor "Santa Bárbara" a Nueva York.
Nueces: 428 sacos por transporte "Maipo" a Río Janeiro.
Trigo: 500 sacos por transporte "Maipo" a Río Janeiro.
Lentejas: 500 sacos por transporte "Maipo" a Nueva York.
Arvejas: 500 sacos por transporte "Maipo" a Nueva York.
Avena: 200 sacos por transporte "Maipo" a Río Janeiro.
Cebada: 200 sacos por transporte "Maipo" a Río Janeiro.
Cobre: 4,700 barras por vapor "Santa Bárbara" a Nueva York .

AGUSTIN GAZITUA,
Corredor de comercio establecido el año 1898. Oficina calle Blanco 1025. Casilla 291. Teléfono 950.

Valparaíso, 13 de Enero de 1918.

TELEGRAMA RECIBIDO DE LA ADMINISTRACION GENERAL DE LLALLAGUA HOY 12 DE ENERO DE 1918

En la corrida de la veta San Fermín hemos cortado ayer otro cuerpo de vetas de 50 centímetros, con ley de estaño calculada en quince por ciento. Creemos que este sea el cuerpo principal de la veta San Fermín, a pesar de que continúa la zona del mineral llena de agua. Mañana enviaremos al ingeniero el primer lote de mineral del Socavón Siglo Veinte.

Santiago, 12 de Enero de 1918.

PRECIOS CORRIENTES DE LA FERIA DE ANIMALES. — AVENIDA BEAUCHEF NUM. 997

Terneros de pie, de 38 a 45.
Terneros de pie gordos, de 55 a 90.
Terneros de 1 año, de 90 a 120.
Vaquillas de 1 1|2 años, de 130 a 160.
Vaquillas de 2 años, de 140 a 180.
Novillos de 1 1|2 años, de 140 a 180.
Novillos de 2 años, de 150 a 200.
Vaquillas de 2 1|2 años, de 180 a 240.
Vaquillas de 3 años, de 200 a 260.
Novillos de 2 1|2 años, de 180 a 250.
Novillos de 2 años, de 200 a 270.
Novillos de 3 años mestizos, de 200 a 250.
Novillos a media gordura, de 180 a 240.
Novillos gordos, de 280 a 300.
Novillos argentinos, gordos, de 320 a 340.
Novillos mestizos, gordos, de 320 a 350.
Vacas flacas, de 140 a 150.
Vacas a media gordura, de 180 a 220.
Vacas gordas, de 270 a 300.
Vacas mestizas, gordas, de 340 a 388.
Vacas paridas, flacas, desde 180 a 200.
Vacas paridas, a media gordura, de 250 a 320.
Vacas paridas mestizas, de 320 a 360.
Torunos flacos, de 180 a 200.
Torunos a media gordura, de 250 a 300.
Torunos gordos, de 340 a 350.
Torunos mestizos, gordos, de 360 a 380.
Toros, de 250 a 300.
Bueyes flacos, de 180 a 200.
Bueyes a media gordura, de 270 a 290.
Bueyes gordos, de 380 a 420.
Bueyes de trabajo, de 270 a 280.
Bueyes mestizos, de trabajo, de 290 a 320.
Bueyes mestizos, gordos, de 450 a 520.
Borregas, a 22.
Vacas al peso, de 0.65 a 0.70.
Novillos al peso, de 0.63 a 0.67.
Bueyes al peso, de 0.65 a 0.67 1|2.
Torunos, al peso, a 0.55.

SOCIEDAD FERIA IZQUIERDO

FRUTOS DEL PAIS

Cotización semanal de Ureta y Cía., Agentes Comisionistas. — Agustinas 1085. — Casilla 1340

Trigos

Trigo blanco del centro, los 100 kilos, sin saco, en Providencia, fijaciones de 17.50 a 17.70.
Trigo blanco del sur, los 100 kilos, sin saco, en estación, según clase, a 15.
Trigo candeal, fino, los 100 kilos, con saco, en Alameda, a 19.
Trigo candeal corriente, los 100 kilos, con saco, en Alameda, a 18.50.

Cebada

Cebada inglesa de primera clase, los 100 kilos, con saco, en Alameda, de 19 a 19.50.
Cebada inglesa de segunda clase, los 100 kilos, con saco, en Alameda, de 8.50 a 0.50.
Cebada del país cervecera, los 100 kilos, con saco, en Alameda, de 9.50 a 9.80.
Cebada forrajera, los 100 kilos, con saco, en Alameda, de 8.50 a 8.80.

Harinas

Harina de cilindro, los 46 kilos con saco, a 13.
Harina de segundo, los 46 kilos, con saco, a 10.
Harina candeal, los 46 kilos, con saco, a 12.

Frejoles

Frejoles coscorrones, los 100 kilos, con saco, en estación, de 58 a 60.
Frejoles bayos chicos, los 100 kilos, con saco, en estación, a 53.
Frejoles bayos regulares, los 100 kilos, con saco, en estación, a 51.
Frejoles burritos, los 100 kilos, con saco, en estación, a 58.
Frejoles caballeros, los 100 kilos, con saco, en estación, a 60.

Papas

Papas cazuela, en bodega, de 16 a 18.
Papas domas, en bodega de 16 a 17.
Papas coloradas, en bodega, de 17 a81 .
Papas ulloanas, en bodega, de 18 a 20.

Semillas

Semilla de alfalfa chilena, los 100 kilos, con saco, en bodega de 200 a 240.
Semilla de alfalfa peruana, los 100 kilos, con saco, en badega, no hay.
Semilla de trébol rosado, los 100 kilos, con saco, en bodega, no hay.
Semilla de trébol rosado, clase exportación, los 100 kilos, con saco, en bodega, no hay.

Varios

Avena, los 100 kilos, con saco, en estación, de 7 a 7.20.
Afrecho, los 100 kilos, con saco, en bodega, de 7.80 a 8.
Afrechillo, los 100 kilos, con saco, en bodega, de 8 a 8.20.
Cera, los 100 kilos, en bodega, de 245 a 260.
Carbón de espino, el saco, en bodega, de 6 a 7.
Carbón blanco, el saco, en bodega, de 3 a 3.50.
Lana esquila Octubre ensacada, los 100 kilos, en bodega, a 360.
Lana esquila Octubre, ensacada, los 100 kilos, en bodega, a 380.
Maíz amarillo, los 100 kilos, con saco, en Alameda, a 25.
Maíz colorado, los 100 kilos, con saco, en Alameda, a 24.50.
Mantequilla, los 100 kilos, en bodega, a 340.
Miel, los 100 kilos, en bodega, no hay.
Nueces, los 100 kilos, con saco, en bodega, no hay.
Pasto primer corte, los 100 kilos en bodega, a 4.70.
Pasto segundo corte, los 100 kilos en bodega, a 6.40.
Quesos, los 100 kilos, en bodega, a 120.
Quillay, los 100 kilos, en bodega, a 38.
Sal de costa, los 100 kilos, en bodega, a 13.50.

SALITRES

Datos estadísticos correspondientes a mes de Diciembre de 1917

Consumo en Estados Unidos (costa Occidental):

1917. Quintales españoles	190,121
1916. Quintales españoles	233,210
Menor consumo en 1917. Quintales	43,083

De Enero a Diciembre:

1917. Quintales españoles	2.860,711
1916. Quintales españoles	3.523,872
Menor consumo en 1917. Quintales	663,158

El año salitrero, Julio a Diciembre.

1917|18. Quintales españoles	1.618,929
1916|17. Quintales españoles	1.144,499
Mayor consumo en 1917|18. Quintales	474,430

MATADERO PUBLICO

Enero 13 de 1918

Encierra para hoy:

	V cunos	Ovejunos	Cerdos
Entrados	244	613	
En vara	24	0	0
Suma	268	613	
Retirados vivos	0	0	0
Total beneficiados	268	613	
Terneros 8.—			

PRECIOS DE LAS CARNES DE AYER

Enero 12 de 1918

		kilo
Carne, buey 1.ª clase $	100 a	1.02
Id. 2.ª	92	98
Id. 3.ª	40	85
Carne, novillo 1.ª clase	96	98
Id. 2.ª	88	94
Id. 3.ª	40	85
Carne, vaca 1.ª clase	98	1.00
Id. 2.ª	90	96
Id. 3.ª	40	85
Carne, cordero 1.ª clase		1.30
Id. 2.ª	1.10	1.20
Id. 3.ª	80	1.00
Carne, cerdo 1.ª clase	1.20	
Id. 2.ª	1.10	1.15
Id. 3.ª	90	1.00
Grasa en rama	90	1.00
Sebo de ovejuno	70	80
Cuero de vacuno macho de más de 40 kilo		1.00
id id id de menos de 40 kilos		
Cuero de vacuno hembra		1.00
Cuero ovejuno. de $ 40 a 60 docena		

$ 22.000. — VENDO CASA CHALET en Av. Seminario, muy central, edificio de 2 pisos independientes. Altos 8 habitaciones, todo servicio, galerías, etc. Bajos: 8 habitaciones, todo servicio, 2 patios reja y jardín a la calle, luz eléctrica. Reconoce deuda bancaria; más datos. Carlos Latorre H.— Catedral 1109.
773-13-a

$ 15.000. — VENDO CASA EN Av. Errázuriz, apropiada para industria; edificio de un piso con 8 habitaciones, servicios, entrada ancha para carretones y gran patio. Más datos dará: Carlos Latorre H. Catedral 1109.
773-13-a

$ 12.000. — VENDO EN Av. IRArrázaval propiedad de un piso con 8 habitaciones y servicios. Parrón y arboleda frutal. Más datos dará Carlos Latorre H. — Catedral 1109.
773-13-a

$ 20.000. — VENDO PROPIEDAD en Av. Francia, próxima a Independencia, edificio de un piso con 8 habitaciones, todo servicio; galpón, gallinero, parrón, etc. Más datos: Carlos Latorre H., Catedral 1109.
773-13-a

$ 65.000. — VENDO ESPLENDIda propiedad de renta en calle Compañía. Edificio compuesto de dos casas de un piso con habitaciones y todo servicio cada una. Reconoce deuda bancaria de 40.000 pesos. Grandes facilidades de pago. Más datos: Carlos Latorre H. — Catedral 1109.
773-13-a

$ 22.000. — VENDO CASA EN CAlle García Reyes, edificio cómodo de un piso con 7 habitaciones y todo servicio, 2 patios alcantarillado y gas. Más datos dará: Carlos Latorre H. — Catedral 1109.
773-13-a

$ 30.000. — VENDO BONITA CAsa en calle Lira. Edificio de un piso con 6 habitaciones y todo servicio. Hall, patio, alcantarillado y gas. Más datos dará: Carlos Latorre H. — Catedral 1109.
773-13-a

$ 20.000. — VENDO PROPIEDAD esquina, en calle Luis Beltrán, edificio de cal y ladrillos de un piso con 6 habitaciones y todo servicio, en muy buen estado, 2 patios piso mosaico, jardín y luz eléctrica. Facilidades de pago. Tratar: Carlos Latorre H. — Catedral 1109.
773-13-a

$ 16 000 — VENDO CASITA EN calle Marín, próxima a Lira, un piso, 6 habitaciones y servicios, patio, alcantarillado y gas, facilidades pago. Tratar: Carlos Latorre H. — Catedral 1109.
773-13-a

$ 12.000. — VENDO CASA DE dos pisos en calle San Alfonso, a una cuadra Av. Blanco Encalada, 6 habitaciones en altos y 6 en bajos, patio y todo servicio. Facilidades de pago. Tratar: Carlos Latorre H. — Catedral 1109.
773-13-a

$ 10.500. — VENDO LINDA CAsita en calle Rogelio Ugarte a una cuadra de Av. Matta. Edificio de cal y ladrillo, 5 habitaciones, 2 piezas de servicio, 2 patios, parrón y luz eléctrica. Tratar: Carlos Latorre H. — Catedral 1109.
773-13-a

$ 8.000. — VENDO CASA EN CAlle Rogelio Ugarte a tres cuadras de Av. Matta. Edificio de concreto, 6 habitaciones, patio y todo servicio. Facilidades de pago. Tratar: Carlos Latorre H. — Catedral 1109.
773-13-a

$ 9.000. — VENDO CASA EN CAlle San Diego pasado Franklin. Edificio esquina, de un piso con 4 habitaciones, todo servicio y un patio. Facilidades de pago. Tratar: Carlos Latorre H. — Catedral 1109.
773-13-a

PERMUTA CASA DE DOS PISOS independientes en calle Porvenir, la mejor situación, por casa-quinta en Ñuñoa. Debe $ 6.000, al Banco. Precio: $ 30.000. Más datos: Carlos Latorre H. — Catedral 1109.
773-13-a

DINERO SOBRE HIPOTECA HAI listo para colocar en partidas desde $ 2.000. Interés corriente. Negocios rápidos. Presentar títulos a Carlos Latorre H. — Catedral 1109.
773-13-a

$ 120.00. — ARRIENDO CASITA en calle Santo Domingo a 4 cuadras de la Plaza de Armas. Carlos Latorre H. — Catedral 1109.
773-13-a

FIERRO FUNDIDO Y DULCE Y zinc usado compra, Herrería Sotomayor 347.

MADERA DE EUCALIPTUS DEsaguada, compra siempre, Fundición Sotomayor 347. 053-17-a

CERRAJEROS OFICIALES, SE necesitan, oficial carpintero. Herrería Sotomayor, 347-0532-15-a

PIANOS: AFINACIONES, REfacciones fuera Santiago, atiende personalmente Enrique Osorio. Precios bajos, almacén instalado, local propio, venta pianos, etc. Huérfanos 1985. 0533-13-a

HOTEL ANTOFAGASTA TIENE piezas higiénicas para pasajeros, desde $ 3, Morandé 850.
0534-13-a

INSTITUTO AGRICOLA. EXAmenes de admisión prepara. Curso de vacaciones, Bandera 287.
523-15-a

COMPRO ALHAJAS CON BRIllantes grandes o chicos, negocio rápido Estado 56.

COMPRO ORO DE MINAS, LAvaderos, objetos inútiles al peso. Estado 56.

COMPRO MONEDAS Y CUALquier objeto de plata. Estado 56 Relojería.

SE NECESITA BUENA COCINEra, con buenas recomendaciones. Vicuña Mackenna 655. 524-20-a

IMPORTANTISIMO! RAVIOLES y tallarines al huevo, los encontrará usted en la Fábrica La Italia, Morandé 339. Comedores anexo. 525-13-a

GARAGE HISPANO-CHILENO, Brasil 235. Compra y venta de automóviles por cuenta ajena, hay un gran local para su exhibición y no se cobra bodegaje. No se recibe ningún auto sin ser probado, y a precio conveniente.

Hay listos para entrega y en perfecto estado los siguientes:
1 Dodge Brothers, por $ 5,500; 1 Overland casi nuevo, $ 5,000; 1 Ford, último modelo, $ 3,200; 1 Michel, $ 6,000; 1 Maswel, $ 4,200; 1 Ford recién pintado, $ 3,000.

Este garage garantiza la buena calidad de las máquinas que vende.

Automóviles nuevos se venden aquí a los mismos precios que las casas importadoras. Consúltese y se comprobará.

"LA DALIA" DELICIAS 1017 AL 1021.

"LA DALIA" ¡¡COLOSAL BARAtura!! Velos de hilo a $ 1.20 el metro.

"LA DALIA" RECIBIO EL MAS completo surtido en telas para colchón.

"LA DALIA" DEPOSITO DE lienzos y Corsés.

"LA DALIA" ESPECIALIDAD en géneros de lana negros y azul marino.

RAMON SEGUNDO JIMENEZ. abogado. Trasladó su estudio y domicilio a Prat 287. De 10 a 11 y 4 á 5. 13-a

SEIS O DOCE SILLAS DE SALA, compro ocasión. Precios, datos, casilla 3009.

SACOS TRIGUEROS, PAPEROS y carboneros. Realiza. San Ignacio 1384-1390. 13-13-a

CASA ESPLENDIDA DE UN PIso, 10 piezas, dependencias, cocina moderna, pieza toilette, patio, hall, huerto, alumbrado eléctrico, gas industrial. Al contado $ 15.000 resto pagadero con muchas facilidades. Véndese... Cumming número 663. 512-14-a

PUENTE 590. — SASTRERIA "Progreso". — Pantalones casimir inglés, $ 35. Recibe hechuras.

PUENTE 590. — SASTRERIA "Progreso". — Casimires ingleses negros y de colores, terno, $ 120.

PUENTE 590. — SASTRERIA "Progreso". — Frente la torre de Bomba. 517-13-a

LOS BAILES DE MODA, EN CURsos rápidos enseña profesora competente. S. Domingo 1923.
518-13-a

NECESITO PROFESOR DE INglés, francés, dirigirse Molinari Delicias 785.

NECESITO 60 TRABAJADORES para sacar cáscara de quillai, por quintales, también bastantes, carboneros y arneros. Alameda Kiosco N.o 11 esquina San Diego.
0520-13-a

SERVIDUMBRE LA MEJOR DE Santiago, pídala Bandera 339. No equivocarse. 0522-13-a

CASA AMOBLADA SE ARRIENda en subida Artillería N.o 29, con linda vista al mar, cerca ascensor, a quince minutos balneario Torpederas. Dirigirse por carta a casilla 1340. 3218-17-a

ARRIENDO HERMOSA QUINTA con mucha fruta en Cisterna. Tratar: A. Prat 1581.
0519-17-a

FABRICA DE ENVASES DE LAta, de Monroy e Hijo.—Santiago, Manuel Montt número 2478. Teléfono Inglés número 1214. Especialidad en envases para fabricantes de conservas de: Frutas, Legumbres, Carne, Queso, Té, Café, Pimentón, Grasa, Manteca, Caramelos, Chicha, Pólvora, Cajas para dulce de membrillo, etc., etc. Envases para barnices con tapas de presión y de tornillo. Artículos para Boticas, Cajas para pomadas, diámetro 28, 34, 40, 54 y 60 milímetros. Cajas para polvos diferentes diámetros. Tarros especiales para polvoreador para polvos de talco y jabón. Fabricación de tapas coronas lisa y marcadas.

COMERCIO

AL COMERCIO: CON ESTA FEcha he comprado al señor Juan Montesinos el Almacén situado en Mapocho 3102, esquina Herrera. No respondo por cuenta alguna.— Isolina Garrido v. de Pizarro.
499-14-a

VIRO TRAJES DE CABALLEros, especialidad en zurcidos, composturas. García Reyes 768.
15-a

OCASION: VENDO MUEBLES DE toda clase, y estilo, a precios reducidos, con grandes facilidades de pago. Casilla 420. Atiendo pedidos de provincias. 0487-13-a

JUNCO SILLAS, PAPELES EMpapelar, alquitrán, aceites, pinturas, aguarrás, barnices, esmaltes, etc., vendo a buen precio y despacho a provincias. Ordenes a Salvador Moreno. Agustinas 2593 esquina Cueto. Teléfono Inglés 5154.
1084-18-a

BODEGA HACIENDA ACULEO se instaló en su nuevo local Castro número 25. Teléfono Inglés 998, donde atenderá con prontitud y esmero a su distinguida clientela. Tiene leñas en saco; espino, monte y álamo. Carbón espino muy buena clase, afrecho, afrechillo, avena blanca, cebada, pasto, paja para barro y cama, sal de cocina y en general toda clase de frutos del país. En su desvío Exposición 1029, tiene leñas por carga, monte, álamo y espino. Recibe cargas a consignación y para su venta.—G. Walker Saavedra.

TERNOS CORTE ULTIMOS MODELOS, GENEROS INGLESES, ENTREGA PAGANDOLOS MENSUALMENTE. COOPERATIVE SASTRERIA. AGUSTINAS 855.
29-a

ARRENDAMIENTOS

$ 100 ARRIENDO CASA EN FAriña 431. Tratar: Dávila 759.
502-13-a

CASA-QUINTA ARRIENDO POR año. Pedro Valdivia. Abundante fruta. Tratar: Agustinas 1177.
0507-13-a

DEPARTAMENTO INDEPENdiente, se arrienda. Sotomayor 154, cerca Avenida Portales.
464-13-a

MUY BARATO ARRIENDO CAsa amoblada en Viña del Mar el 15 de Enero. Tratar con César Frigerio. Compañía 1057.
0433-13-a

$ 350 ARRIENDASE ALTOS MUY centrales, ocho balcones a la calle, baño, departamento independiente para servidumbre y recién pintada y empapelada. Amunátegui 75, para verla y tratar: Moneda 1388.
486-13-a

ROBLE PELLIN

2x2, 3x3, 4x4, 6x6, 8x8, 10x10, 12x12, 15x15, hasta de 10 mts.

"CASA LARIOS", "LA MAPOCHO", "EL SIGLO"

Grandes existencias de maderas elaboradas secas
Despachamos a provincias en nuestro desvío "LARIOS"

GUILLERMO LARIOS & Cía., Importadores
SANTIAGO

ACCESORIOS

Para Automoviles

SOCIEDAD AUTOMÓVILES
AHUMADA & GONZALEZ :: Estado 137

14-A

Enero 13
San Gumerscindo

CAMBIO

Bancario 13 29/32 Comercial 13 31/32

Equivalentes del Cambio:

1 £ vale $ 17.25.84 1 Dólar... 3.68
1 Franco... 0.63.49 1 Peseta.. 0.91.11
1 Nac. Arg. 1.72

ORO 56.%.

Propiedad de Renta

vendo en $ 22,000. Calle Andes esquina de Sotomayor. Produce actualmente $ 280 mensuales.

Tratar con

ENRIQUE LILLO, Bandera 92 :-: Teléfono 2122

Al Comercio

AVISAMOS que desde esta fecha ha dejado de ser nuestro empleado el señor Ramón Luis Varas R.

DUNCAN FOX y Cía.

Enero 11 de 1918. 14-A

Ud. habrá observado la gran alza de precios de

OPORTOS

rues bién: la Casa

MELOSSI y Cía

Galería Alessandri 28

Teléfono 641

Ofrece a los

Precios Antiguos

OPORTOS

Feurheerd
Comp Age Com
Valdespino
Real Co. Vdo Norte

Talleres de San Vicente de Paul

BLANCO ENCALADA esq. de Conferencia
Casilla 2971 :: Santiago

GRAN FÁBRICA DE MUEBLES

Dirigida por el técnico Sr. **Antonio Giordano**

Se hace muebles en todos los estilos y con maderas del pais y del extranjero

Especialidad en estilo inglés, Luis XVI y Renacimiento.

Precios los más bajos en Plaza. Se reciben órdenes de provincia

Nota.—Si Ud. desea favorecer con sus órdenes y beneficiar a los niños desvalidos de San Vicente, sírvase dirigir un aviso a **Casilla 2971** para que pase por su casa a recibir sus órdenes y presentarle presupuestos y catálogos el Técnico Director de la Fábrica.

ANTONIO GIORDANO, Casilla 2971.

Gran Exposición Musical Ahumada 369

Rebaja de precios **por 8 días solamente** hasta el día 19 del corriente inclusive

AL PRECIO ÚNICO de 50 Ctvos. EJEMPLAR

las siguientes piezas, cuplets en su mayoría cantados por la célebre tonadillera

PAQUITA ESCRIBANO

COUPLETS

Agua que no has de beber,
La Alondra,
Cara Morena,
La Maja Aristocrática,
Mimosa.
Que la mar es muy traidora,
Maniquí parisién.
Margaritina,
Molinero,
Su Majestad el Schottis,
Tango Fatal,
De mi Holanda,
Mi amor,
Chulapa soy,
Mala entraña,
La Española,
Dueño mío,
Polvorín y Polvorón,
El Gondolero,
Las Golondrinas (Se reían),
Las Golondrinas (Canción de Sine)
Juan el Español,
Carolina,
Amor de muñecos,
Flor de Thé,
La Cocaína,
Marchosito,
Basilisa,
Arrumbabaya,
La Molinera,
La Chulona,
La Campana,
Chulapona,
Canción del Rhin,
Serenata de Apache.
Tierra del Sol,
La bella Dolores,
Las Marianas,
Ay, Ay, Ay.
Tu Ventana,
No me llores,
Zapateado,
Caramba,
El Canarino,
La Limonara,
Cheste e vita.

VALS

Appassionatamente (Piano y canto),
Anna, Vals de la Opereta Querido Agustín, de Lehar.
Mujer Ideal, de Lehar,
Dicha Suprema.
Il Delirio,
Delia,
Femina,
En la nieve de Torta,
Fascignatin,
El Conde de Luxemburgo (Lehar),
La hija del bandido (Lehar),
Viuda Alegre (Lehar),
Lejos del bien amado, Metallo,
Lágrimas y sonrisas,
Oro y Plata (Lehar),
Non torna amore,
Paradisse, (Fóster),
Tus besos me dan vida,
Seducción,
Ricordando,
Simpatía,
Stampalia,
Tambor de Patricio
Suprise d' amor,
Moreno,
Gorrión y Palito,
Famma Cleopatrica,
Corina,

CLÁSICOS

Guitarre Chaminade,
Les Silvains, Chaminade,
Vals Capriche, Chaminade,
Tristezza, Chaminade,
Marcha a la Turca de Beethoven,

POTPOURRI

Mi Querido Agustín (Lehar),
Viuda Alegre I (Lehar),
Viuda Alegre II (Lehar),
Eva Moderna (Gilbert),

TANGOS

El Apache Argentino,

El Estagiario,
El Choclo,
El Chirubicha,
El Poroto,
Y cómo le fué anoche.
Idilio,
Amor salvaje,
El Rabanito,
Me Apuntas Ché,
Pasión Criolla.
Mi Chanchito,
Yunta Brava,
El Otario,
No me aprietes tanto,

TWO STEP

La Caza del Zorro,
Serafina,
Rodi,
Scarpando,

MARCHAS

Marcha Mora, Moritas, Mora,
Irma,
The liberty fleet,
Madreselva,

SCHOTTIS

Mi ideal eres tú,

MAZURKAS

Sognai che mi amari.
Sinni,
L' engenua,

NOCTURNOS

Serenata de los Gnomos,
Ecos de la Alhambra,
Trova de Amor,
Tarantella,
El Clavel,
Camelia,
Morir pensando en Dios.
El llanto de una viuda.
Salomé,
Dolci Carezze,
Silvia Pizzicatto,
Miña Terra,

Los pedidos de provincias deben venir acompañados de su respectivo importe y sólo se atenderán aquellos que pidan por lo menos diez piezas.
Además, se acompañarán $ 0.50 para franqueo.

GRAN LIQUIDACION DE MUSICA

Toda la música de los grandes autores clásicos encontrará Ud. en Ahumada 369, a un peso el ejemplar, cualquiera que sea el número de páginas.
Nuestras ediciones son correctísimas y vistosas.

500,000 piezas a la vista del público

Un profesor estará a sus gratas órdenes para probar la música, que sea de su agrado, todos los días.

Visite la gran Exposición Musical: **AHUMADA 369**

Conciertos todos los días de 6 a 8 P. M. — PIANOS LAS MEJORES MARCAS a precios sin competenci

J. A. YANTORNO - Casilla 1736

705-13-a

AMOBLADA SE ARRIENDA POR temporada de verano o plazo largo con contrato, casa en Valparaíso, Los Placeres 82, cerca Balneario **Recreo**, tiene toda comodidad, hermosísima vista al mar, ascensor a la puerta, éste a 15 metros línea tranvías a Viña. Diríjase por carta: Casilla 25 bajo iniciales R. H. San Francisco de Limache pidiendo datos. 437-16-a

INSTRUCCION

ESCUELA PRACTICA CHAUFFEURS mecánicos. Cursos rápidos, enseñanza por sus dueños. Moneda 1020. 0511-16-a

INSTITUTO MODERNO, COCHRANE 130. Curso de vacaciones. Pídanse informes de su profesorado. Preparatorias y humanidades. 2144-1-b

PROFESORES DE ESTADO PREPARAN exámenes en idiomas, castellano, ciencias y matemáticas en Valparaíso y Viña del Mar. Diríjirse a Casilla 97 o Calle Valparaíso 951, Viña del Mar. 31-a

CURSO DE VACACIONES.— Instituto Italiano, Cochrane 116. Preparatorias y humanidades. Cistema antiguo y concéntrico. Principiará a funcionar el 15 del corriente. 0440-13-a

CONSULES: CONTADORES GENERALES y especiales, prepáranse. Id. ayudantes: arquitectos, ingenieros civiles, agrícolas, minas. Bandera 287. 1795-28-A

Un Palitroque

De una o dos canchas, se desea comprar. Ofertas a **Guevara Hnos., San Felipe.** 15-a

LA ELECTROANESTESIA, REMEDIO supremo contra los dolores más desesperantes. Catedral 1867. 1.o B.

$ 10 MENSUALES, ESCRITURA máquina, aritmética, taquigrafía, dibujo, castellano, idiomas. Mañana, tarde, noche. Bandera 287. 1795-28-A

PROPIEDADES

SE VENDE UNA CASA HABITACIÓN situada en García Reyes 644. Verla y tratar misma casa. 26-A

OCUPACIONES

HERRERO DE FRAGUA Y CALDERERO, necesita Maestranza. Naniel 469. 498-13-a

FARMACEUTICO, NECESITO, para Atacama, prefiero titulado, 1917. Tratar: Rosas 2921. 13-A

BUENAS COSTURERAS PARA vestidos de niñitas se necesitan. Compañía 1060. 0443-16-a

COMPRA-VENTAS

AUTO DODGE, VENDESE. GARAGE Auto-Motor. Jofré 101. 497-13-a

BOTICA EN BUENA SITUACION, se vende, o acepta socio con 5.000 pesos. Tratar: Bilbao 280. Santiago. 468-13-a

VENDO BALANZA MOSTRADOR. San Diego 295. 14-a

VENDO DOS ELEGANTES ESTANTERÍAS vidrio, mostradores. San Pablo 2412. 13-a

AUTOMOVIL PARA DOS PERSONAS, cuarenta por ciento más económico que Ford, se vende barato por ausentarse. Moneda 1020. 413-15-a

VARIOS

DIRECCION DE OBRAS PUBLICAS. — Se piden propuestas públicas para la construcción de escuelas tipo 160 alumnos en los siguientes lugares: Mininco, Tijeral, Huequen, Nancagua, Mostazal, Río Blanco y dos escuelas en Purén.

Las propuestas se abrirán el día 1.o de Febrero próximo a las 3 P. M., en la Inspección General de Arquitectura, donde pueden consultarse los planos, bases y demás antecedentes. — Santiago, 9 de Enero de 1918. — El Secretario General. 2201-25-a

PROPUESTAS.— PIDENSE PROPUESTAS públicas para la construcción de las obras de agua potable de Molina y para la provisión del material de fundición necesario para ellas. Las propuestas se abrirán el 1.o de Marzo próximo a las 3 P. M. en la Inspección General de Hidráulica donde los interesados pueden consultar los antecedentes.—Santiago, 31 de Diciembre de 1917.—El Secretario General. 2147-17-a

BUENA GRATIFICACION SE dará en Carmen 332 a quien dé noticias de Verónica Barraza, niña de 10 años de edad. 237-31-a

JUDICIALES

EXTRACTO. — MARIANO MELO E., notario de Santiago, certifica: que por escritura de hoy corriente en su registro, don Agustín Bonati y don José Franccioli, ambos de este domicilio, han formado sociedad para girar en esta plaza con el nombre de Agustín Bonati y Compañía, en el negocio de abarrotes y en la compra y venta de frutos del país. La sociedad se forma por un año a contar desde el 1.o de Diciembre último y se entenderá prorrogada cada año sucesivo si ninguna de las partes con un mes de anticipación a cada vencimiento no manifestase por escrito su deseo de no continuarla. El señor Franccioli tendrá a su cargo la atención y asistencia del almacén, y el señor Bonati el uso exclusivo de la firma social y la compra de mercaderías y pago de facturas. El capital social es de doce mil doscientos treinta y un pesos veinte centavos, de los cuales diez mil quinientos cincuenta y ocho pesos veinte centavos aporta el señor Bonati y el resto su consocio. —Santiago, cuatro de Enero de mil novecientos diez y ocho.— Mariano Melo E. 483-15-a

SOLICITUD DE MERCED DE AGUA.— Victoria, Diciembre 6 de 1917.—No. 442. —Vistos estos antecedentes y teniendo presente lo establecido en el decreto supremo No. 403 de 25 de Abril de 1916 Art. 6.o del reglamento para la concesión de mercedes de aguas para regadío, decreto: Publíquese la solicitud a que se hace referencia en los periódicos "Noticias" de Victoria, "El Colono" de Angol y en el diario "La Nación" de Santiago.—Anótese.— González. — Señor Gobernador: Germán Terpelle por sí y por don Juan Widmer, domiciliado en Santiago, Ejército 482, viene en solicitar una merced de agua en el río Cautín. Esta corriente separa los departamento de Mariluán y Llaima de la provincia de Malleco del departamento de Mariluán. La cantidad de agua que solicito es de seis mil trescientos litros por segundo (6.3 mc|s.). La ubicación precisa de la captación o boca-toma es la siguiente: lado norte del Cautín dentro del fundo Fe, Esperanza y Caridad de la Beneficencia de Santiago, próxima a la desembocadura del estero Poipoico. La extensión total de los terrenos que se trata de regar, es de siete mil hectáreas (7,000). La calidad de estos terrenos es firme, de migajón. Estos terrenos se encuentran ubicados en la comuna de Perquenco. Los canales situados aguas abajo y la cantidad aproximada de agua que extraen son: Lautaro, Julián Voigt con 150 regadores; Salvador Bustos, con 150 regadores; Pelagio Figueroa, con 200 regadores. En Temuco: Gibbs y Cía., con 400 regadores y Luz Eléctrica. Acompaño los siguientes documentos: a) escritura pública que acredita mi personería; b) un estudio preliminar de las obras, por duplicado; c) este estudio consta de: 1) un plano de situación de las obras proyectadas y de los terrenos por regar a la escala de 2) una memoria explicativa con las principales características de las obras en proyecto. Ruego a US. ordenar la publicación de esta solicitud por mi cuenta y por tres veces consecutivas en un periódico de la cabecera del departamento, en uno de la cabecera de la provincia y en uno de Santiago, y elevar estos antecedentes al Ministerio de Industria y Obras Públicas, pasado de 30 días después de la última publicación en caso de no haber oposición, y si las hubiera ponerlas en mi conocimiento para poder las contestar. Ruego además darme por secretaría un recibo en que se exprese el día y la hora de la entrega de esta solicitud y de los documentos que la acompañan. Dios güe. a US.—Germán Terpelle. 2202-13-a

"EL PILAR"

SAN PABLO 2991, ESQUINA MAIPÚ

13-A

(2) FOLLETIN

Prueba de amor

Por Paul Dys

Durante quince días Constanza había luchado con toda su ternura y su energía contra tal resolución, sin conseguir cambiarla: había tenido casi más miedo que después de la tifoidea.

Ahora, estas pruebas estaban lejos. Con el tiempo la celebridad había llegado, brillante, incontestable, tanto más completa cuanto que era tardía, y por lo mismo más dulce. El la apreciaba profundamente, y Constanza, más todavía, si fuera posible; sintiendo una intensa voluptuosidad, un orgullo secreto, casi divino, pensando que tenía alguna parte en esta gloria tan pura; que había contribuído a la plenitud de este talento en el que no había nada que criticar; al coronamiento de una madurez sin debilidad, y sin mancha; que esta cabeza potente que los sesenta años blanqueaban sin envejecerla, le debía su doble aureola de éxito y felicidad.

Una sola cosa la inquietaba en medio de su alegría: el ardor concentrado, casi febril, con que Marindotti, habiendo llegado al pináculo del renombre, continuaba su trabajo, no dándose ningún descanso y robando aún a sus horas de placer acostumbrado.

Temía que esta labor encarnizada al par que las soirées demasiado frecuentes, concluyeran por alterar su salud; creía descubrir afectación cuando enderezaba su torso de atleta, en su palabra más nerviosa, en los párpados más sombreados, veía signos de esfuerzo y de fatiga; pero perdía su tiempo en sermonearlo, en insistir para que se prodigase menos, pues él confiando en su naturaleza robusta, que jamás lo había traicionado, desdeñoso tanto por temperamento como por costumbre de todo reposo y de todo cuidado, no hacía sino sonreir a sus sermones y no darles importancia. Más todavía, le sucedía muchas veces, llegar más tarde que de costumbre, y sentarse en su gabinete de trabajo, donde pasaba el resto de la noche inclinado sobre una tarea ya comenzada.

Es que para este espíritu de gran impulso cuyo vuelo siempre lo había elevado, no se trataba solamente de haber llegado a la ambicionada cumbre, sino mantenerse firme hasta el último suspiro; es que pertenecía a esa clase de centinelas atrevidos del pensamiento humano que una vez salidos de la fila no pueden volver ni aún para morir.

La idea de no saber lo que valía, de no hacer lo que hacía, de bajar en una palabra, le era insoportable. La vejez tal como se presenta generalmente a nuestros ojos con su cortejo de enfermedades y desgracias, le causaba, por muy lejana que la viera, un espanto y un horror tan grande que habría preferido cien veces una muerte súbita, sin preparación y sin advertencia; como la de los campesinos que sorprende el rayo en pleno trabajo, con la horquilla en alto; o como uno de esos obreros que un paso en falso precipita de sus andamios y quedan despedazados en el suelo sin tener tiempo ni de lanzar un grito; y tal era la inquietud de su conservación, tal el imperio de su voluntad sobre su constitución de acero que a despecho de la tensión cada día mayor a que la sometía, guardaba su altivez y juventud de actitud y de aspecto.

Esta juventud se veía más notoriamente una tarde de Verano en que él y Constanza estaban reunidos en su saloncito del muelle de Orleans con unos antiguos amigos. Era después de comida, en la deliciosa tranquilidad del final de una conversación. Alrededor de ellos en el fondo indeciso de las antiguas tapicerías se destacaban los objetos de arte, los libros, los folletos ilustrados, testigos todos de sus horas de felicidad, parecían sonreir a las personas queridas que rodeaban. Sobre la armonía de este conjunto la hermosura de una puesta de sol de Junio introducía por las ventanas abiertas sus reflejos color rosa, mezclados con el aroma de las flores de la ventana, y con los últimos arrullos de las golondrinas del techo, bañando con una luz de apoteósis los rasgos expresivos del maestro, haciéndolo aparecer extraordinariamente joven en medio de sus amigos.

—Sí, decía respondiéndose tanto a sí mismo como al doctor Versier, su interlocutor de siempre, sí, desde que el mundo es mundo, el ideal ha reducido y decepcionado a la humanidad, y sin embargo ¿qué siglo ha sido el que no le ha presentado sus sacrificios en distintas formas? ¿A quién le debe la humanidad sus más dulces recuerdos, sus mejores obras de arte, sus sueños más consoladores sino a él? ¿Quién contará las frentes que ha iluminado, los nombres que ha hecho inmortales en todos los tiempos? Fugitivo e incomprensible, dice Ud., siempre ha huído a los deseos del que lo busca, escapa de los dedos que quieren tomarlo Y bien, ¿qué importa? ¡Qué importa de qué fuego misterioso emanan sus rayos si nos calientan e iluminan; Qué nos importa de qué mundo superior resplandece sobre el nuestro, si lo vemos brillar tanto en nuestro alrededor como en nosotros mismos y en todo lo que es justo, noble y hermoso. ¡Que no lo alcancemos nunca, o que nos sea dado un día contemplarlo sin velos y absorbernos en él, qué importa todavía! con tal que nos suba por sobre nosotros mismos y que arrastrándonos hacia lo desconocido nos haga marchar sin turbación y sin miedo!

Se detuvo volviéndose donde Constanza, la envolvió en una amorosa mirada donde la pasión de los primeros años se fundía en un infinito reconocimiento.

—Hay ideales que se dejan tomar, agregó más lentamente, y más suavemente todavía: yo he realizado el de mi vida, a tu lado mi adorada Constanza, tú has sido lo que mi alma podía desear. ¿Qué haré para pagártelo?

—Sé siempre feliz, respondió ella.

Y sobre todo, trabaje menos, prosiguió el doctor, yo soy de opinión que se recarga demasiado. Cargando mucho una máquina Ud. sabe que hay el peligro de que estalle.

Tanto más, cuanto que no es nueva, quiso agregar, pero sabiendo cuan penosa era a su amigo cualquier alusión sobre la edad, se mordió los labios, pensando volver a hablarle en otra ocasión, y un momento después se retiró llevándose a todos los convidados. Entonces Marindotti se acercó a Constanza y continuó conversando tiernamente con ella, tan luego reanudando el hilo de sus sueños de pensador, como el de sus recuerdos amorosos.

Nunca se había mostrado tan expansivo, tan cariñoso: el encanto penetrante y puro de la tarde, la hermosa tranquilidad que venía del cielo junto con las últimas claridades del día daban a sus palabras una suavidad incomparable. Constanza sentía que ningún momento de su vida había sido tan seductor y que nunca la había amado mejor.

Dejando el saloncito, a pesar de sus reproches, quiso Marindotti concluir un estudio apurado; ella se sentó a su lado para impedirle que se retardara demasiado, y durante muchas horas vió correr su mano febrilmente sobre el papel; pero cuando al fin se levantó de su escritorio, tuvo un desvanecimiento, algo como un choque interior le golpeó el cerebro; extendió los brazos, dió un grito ronco y cayó al suelo inanimado.

* * *

—¿Y bien, doctor?

Era, por lo menos, la trigésima vez que Constanza le repetía la misma pregunta con voz estrangulada por la angustia, desde hacía dos días que no se movía de la pieza de Marindotti, no habiendo podido obtener otra cosa que una vaga inclinación de cabeza del doctor Varsier.

Esta vez se levantó del lecho sobre el cual estaba inclinado, se enjugó la frente empapada en transpiración, se bajó los puños de la camisa, hizo seña al interno que lo acompañaba, de guardar la pila eléctrica y los distintos aparatos que se velan esparcidos por la pieza; y dirigiéndose a Constanza, le tomó las dos manos.

—¿Y bien? repitió desfalleciente.

—Y bien, pobre amiga mía, dijo con su brusco acento de costumbre que una emoción dolorosa hacía temblar: vivirá, pero es todo. La parálisis es completa y los desórdenes cerebrales demasiado graves, para que recobre enteramente la palabra, la sensibilidad y el movimiento.

—¡Oh! pero es espantoso.

—Sí, más le habría valido para él. . . y para usted que no hubiera vuelto.

—¡Oh! dijo ella, sublevada, ¿cómo se atreve a decirlo?

El sonrió tristemente sin contestar.

—¿Y, no hay nada que hacer? repitió ella.

—Nada, todo lo que se puede tentar lo he hecho hace dos días, y no he obtenido nada. ¿Qué quiere? Yo se lo tenía bien dicho: ¡ha cargado demasiado la máquina!

—¡Nada que hacer, Dios mío! repetía Constanza aterrada.

—Duerme, dijo el doctor, y por el momento no necesita nada: voy a dejarlo, pues, mis otros enfermos me reclaman. ¿Quiere que le deje el interno hasta que vuelva?